



広報 いんざい

4.1

平成30年(2018)4月1日号
No.852

- 市の組織が変わります…………… i
- 当初予算が決定…………… 2
- 八幡神社の獅子舞…………… 7
- ここにこ★クッキング(新コーナー)… 12



市内には、高校生までの子どもたちのための児童館と、乳幼児のための子育て支援センターがあります。どちらの施設も、楽しいイベントなどが盛りだくさん！パパ友やママ友ができることで、子育ての輪も広がります。一度行ってみませんか。

きて・みて・あそぼ！児童館

それぞれの館ごとに、明るい乳幼児コーナーが設置され、充実したミニプログラムも実施。同年代のお友達と遊べる楽しい時間が過ごせます。小・中学生に向けては、手ぶらで行っても楽しめるおもちゃなどをご用意。卓球などの軽スポーツも楽しめます。

そうふけ児童館

原3-4 ☎45-3800

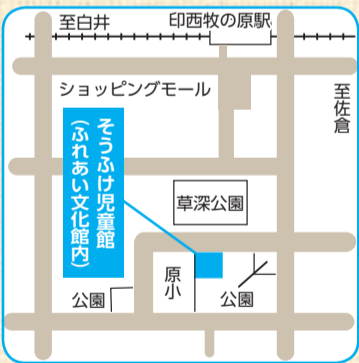

いんば児童館

美瀬1-25 ☎80-3950



子どもふれあいセンター

竹袋614-9 ☎42-0144



中央駅前地域交流館

中央南1-2 ☎46-5111



●開館時間…9時～17時 ●休館日…月曜日、祝日、年末年始 ●対象…18歳未満の子とその保護者

「子育て友達」つくりましょう！子育て支援センター

たくさんの親子と出会い子育てに楽しさをプラスしませんか？公園で遊んだり、親子で一緒に体を動かしたり、赤ちゃんから楽しめる行事がたくさんあります。子育てに悩んだら、いつでも相談してください。みんなで笑顔になりましょう！

- 西の原保育園こあら 西の原3-7 ☎45-0291
- 中央駅前地域交流館(子育てルーム) 中央南1-2 ☎46-5111
- 小林子育て支援センター 小林北5-12-1 ☎80-8700
- 滝野子育て支援センター 滝野3-4 ☎97-1822

そのほか、民営保育園14カ所

●開設時間、休館日は施設によって異なります。詳しくは各施設へ問い合わせください ●対象…乳幼児とその保護者、妊産婦

◀毎月1日号の10面に、児童館や子育て支援センターの催しを掲載しています。ご覧ください。

4月1日から組織の一部が変わります



市では、多様化する市民ニーズや重点施策に対する取り組みを強化するとともに簡素で効率的、機能的な組織体制を目指し、4月1日から組織の一部を変更しました。また、平成13年度から導入していた班制を見直し、係制をとることとしました(一部班制が残ります)。

【主な変更】

課では

総務部秘書課に広報広聴課を「広報広聴係」として編入し「秘書広報課」に、企画財政部ふるさとづくり推進課を「シティプロモーション課」に変更します。

係では

行政管理課を総務部総務課に「行革推進係」として編入、秘書課政策調整班を企画財政部企画政策課に「政策推進係」として編入、オリンピック・パラリンピック推進室をシティプロモーション課に編入、市民安全課を市民部市民活動推進課に「市民安全係」、「防犯対策係」として編入、市民部納税課の滞納整理班と債権回収対策室を統合し、債権回収対策室へ、環境経済部経済政策課の地域資源振興班を「商工観光係」に変更、健康福祉部子育て支援課の児童家庭班を「給付係」に変更、水道部水道課水道事業班を「業務係」と「工務係」に分割します。

【係・課内室の新設】

市民部市民活動推進課に男女共同参画、人権擁護、市民相談対応を所掌する「男女共同参画係」を、同部市民課にパスポート交付事務を行う準備のため「旅券交付準備室」を、健康福祉部子育て支援課に子育てに関するさまざまな相談に対応する「児童相談係」を、都市建設部都市計画課に国土調査法に基づく地籍調査を専任で実施する「地籍調査係」を新たに設置します。

そのほか、さまざまな課において係名を変更しています。詳しくは、下表をご覧ください。また、各部署に専用の電話番号を設定していますので、ぜひご利用ください。

☎総務課行革推進係(☎33-4413)

平成30年4月1日現在(市外局番0476)

本庁

部等名	課等名	係等名	電話番号
総務部	総務課	法規係	42-5113
		人事係	42-5114
		行革推進係(旧 行政管理課)	33-4413
	秘書広報課(旧 秘書課)	秘書室	42-5115
		広報広聴係(旧 広報広聴課)	42-5117
	情報管理課	文書統計係	33-4400
		電算係(旧 情報管理班)	33-4401
	管財課	管財係	33-4402
		契約検査係	33-4403
	防災課	防災班	33-4404
企画財政部	企画政策課	企画係(旧 企画政策班)	33-4414
		政策推進係(旧 秘書課政策調整班)	33-4068
	交通政策課	交通政策班	33-4415
	財政課	財政班	33-4424
	シティプロモーション課(旧 ふるさとづくり推進課)	プロモーション係(旧 ふるさとづくり推進班)	33-4426
		オリンピック・パラリンピック推進室(旧 秘書課内)	42-5116
資産経営課	資産経営係 施設管理支援係	33-4659	
市民部	市民活動推進課	活動支援係(旧 市民活動支援班)	33-4431
		男女共同参画係(新設)	
		市民安全係(旧 市民安全課内)	33-4435
		防犯対策係(旧 市民安全課内)	
	市民課	戸籍係	33-4440
		窓口係	33-4441
		住民記録係	33-4442
		旅券交付準備室(新設)(中央駅前出張所内)	46-1011
	市民税課	税制係 市民税係	33-4443
	資産税課	土地係	33-4445
		家屋係	33-4446
	納税課	収納管理係	33-4447
		債権回収対策室(旧 滞納整理班統合)	33-4448
	国保年金課	保険税係(旧 資格保険税班)	33-4462
		給付係(旧 保険給付班)	33-4464
高齢者医療年金係		33-4470	
環境経済部	経済政策課	商工観光係(旧 地域資源振興班)	33-4477
		経済政策係	33-4483
	農政課	農政係	33-4487
		振興係	33-4488
	環境保全課	保全係(旧 環境保全班)	33-4491
		指導係(旧 環境指導班)	33-4495
クリーン推進課	推進係(旧 クリーン推進班)	33-4504	
	次期中間処理施設対策室		
	不法投棄対策係	33-4508	
健康福祉部	社会福祉課	厚生係	33-4513
		保護係	33-4514
	高齢者福祉課	生きがい支援係	33-4592
		包括支援係(旧 基幹型地域包括支援班)	33-4593

部等名	課等名	係等名	電話番号
健康福祉部	介護保険課	保険係(旧 介護保険班)	33-4623
		認定係(旧 介護認定班)	33-4624
		給付係(旧 介護給付班)	33-4634
	障がい福祉課	給付係(旧 障がい福祉給付班)	33-4639
		支援係(旧 障がい福祉支援班)	33-4136
	子育て支援課	支援係(旧 子育て支援班)	33-4640
		給付係(旧 児童家庭班)	33-4645
		児童相談係(新設)	33-4961
		事業係(中央駅前地域交流館内)	46-5111
		管理係	33-4649
保育課	保育係	33-4651	
	計画係	33-4653	
都市建設部	都市計画課	地籍調査係(新設)	33-4709
	開発指導課	開発指導班	33-4654
	建築指導課	審査指導係 住宅係	33-4657
	都市整備課	整備係 管理係	33-4663
		印旛中央地区係(旧 印旛中央地区担当班)	
	土木管理課	管理係	33-4669
		維持係 排水対策係	33-4670
	建設課	計画係	33-4686
		建設係	33-4687
		用地対策室	33-4689
下水道課	工務管理係	33-4695	
	業務係	33-4696	
教育部	教育総務課	総務係	33-4702
		教育施設係	33-4703
	学務課	学務係 学校適正配置推進係	33-4704
	指導課	指導班	33-4705
	生涯学習課	推進係(旧 生涯学習推進班)	33-4713
	文化係	33-4714	
会計課	出納係 審査係	33-4587	
議会事務局	庶務係 議事係	33-4614	
選挙管理委員会事務局	庶務係 選挙係	33-4676	
監査委員事務局	監査班	33-4693	
農業委員会事務局	総務係(旧 庶務班) 農地係	33-4707	

本庁以外(変更のあったもの)

市民部	印旛支所 市民サービス課	地域支援係 市民福祉係	98-1111
	本笠支所 市民サービス課	地域支援係 市民福祉係	97-1111
健康福祉部	健康増進課	庶務係(旧 総務班) 母子保健係 健康支援係(旧 成人保健班・高花班)	42-5595
		地域保健係(旧 印旛班・本笠班)	80-3800
水道部	水道課	業務係 工務係	97-1111
教育部	スポーツ振興課	振興係 施設管理係	42-8417

※担当する部署が分からないときは、代表番号0476-42-5111をご利用ください。

※閉庁日や夜間は、代表番号・専用の電話番号とも宿日直室につながります。

市民満足度・重要度調査 結果報告

印西市は「住みやすい」 印西市に「住み続けたい」が約8割

この調査は、昨年8月、印西市の住みやすさや継続居住の意向といった住み心地、行政の各分野の施策(環境、福祉、産業、教育、都市基盤、行財政)に対する重要度や満足度を把握するために実施しました。

この結果は、今後の行政サービスに活かし、より効果の高い施策の展開や事業の実施に反映していきます。

調査の概要 調査対象…市内在住の満18歳以上の男女(無作為に抽出) 対象者数…3,000人 有効回答…1,466人

調査結果の概要

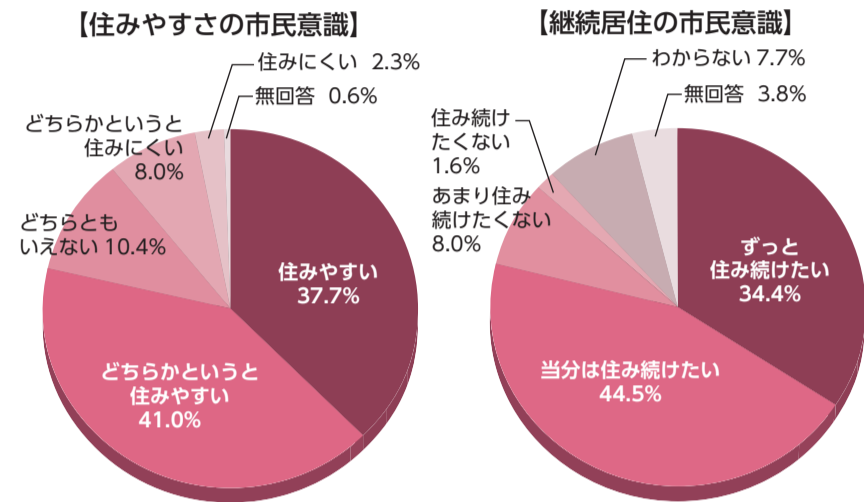

約8割の人が「印西市に住み続けたい」と答えており、その理由は「自然環境や公園などが整っていて緑が多い」が65.6%と最も多く、次いで「買い物など日常生活に便利」が58.5%、「まち並みや景色などの市内の景観が良い」が30.7%の順となりました。

一方、約1割の人は「印西市に住み続けたくない」と答えており、その理由は「バスや電車などの公共交通が不便である」が75.9%と最も多く、次いで「買い物などの日常生活が不便」が39.7%、「福祉・保健・医療の施設や体制が不十分」が25.5%の順となりました。

【各種施策に対する満足度・重要度】

アンケートでは、32項目の施策について、市の取り組みに対する満足度と重要度を4段階評価で調査しました。図は、それぞれの項目の満足度と重要度を点数化し、相関を示したもので、満足度が低く重要度が高いAゾーン(下図左上)にある項目は、今後も市がより力を入れていくべき項目と考えられます。

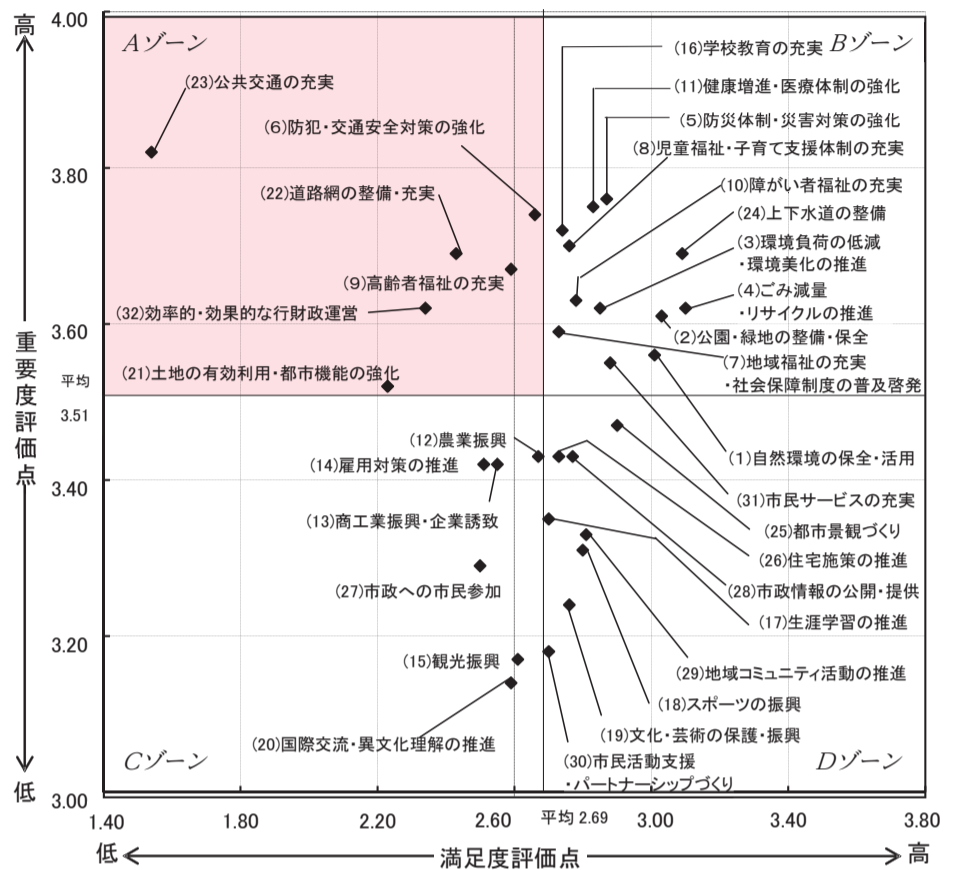

※詳しい調査結果は、企画政策課、各出張所・公民館・図書館、市ホームページで閲覧できます

企画政策課企画係 ☎33-4414

平成30年度

市税など納期限カレンダー

納税通知書等の金額を記入して 納め忘れのないようにしましょう



Table with columns for tax type (e.g., 固定資産税, 市・県民税), payment period (e.g., 1期, 2期), and due date (e.g., 4月9日, 5月10日). It details the schedule for various taxes and fees from April to February.

◎特別徴収は納期限が異なります◎発送予定日から7日以上過ぎても届かない場合は、お問い合わせください

コンビニエンスストアでも納付ができます

バーコードの付いた納付書は、全国の主なコンビニエンスストアで、いつでも納付することができます。

※詳しくは納付書の裏面をご覧ください

納税は便利で確実な口座振替で

口座振替を利用すると、納付を忘れる心配もなく便利です。申し込みは、市内の金融機関などでの手続きが必要です。

※必要なもの…通帳、届出印、納税通知書など

※口座振替日は各納期限日です

夜間・休日納付相談窓口のご案内

平日の昼間に時間の取れない人などを対象に、夜間・休日納付相談窓口を開設しています。また、上の表に記載のあるものは納付することもできます。

夜間窓口…月末開庁日 20時まで

休日窓口…毎月第4土曜日 8時30分から12時30分 ※年末など日時が変更になる場合があります。毎月の広報いんざい1日号でご確認ください

問い合わせ

(市外局番0476)

Table with columns for '内容' (Content), '担当部署' (Responsible Department), and '電話番号' (Phone Number). It lists contact information for various tax-related services like land tax, city/county tax, and health insurance.

平成30年度

当初予算が決定

平成30年度の各会計予算が第1回市議会定例会で可決されました。一般会計予算は338億7,000万円、前年度と比べ7%増加しました。一般会計に特別会計、企業会計を加えた予算の総額は506億6,887万4千円となり、前年度と比べ2.2%増加しました。

予算の編成にあたっては、スタートから3年目となる第2次基本計画との整合性を基本として、各事業の実施効果を十分に検証し、効率的な事業運営に努めるとともに、総体的には市民サービスの向上を目指しました。

歳入歳出予算の内容などについては、市ホームページをご覧ください。

図財政課財政班（☎33-4424）

一般会計

歳入予算(338億7,000万円)

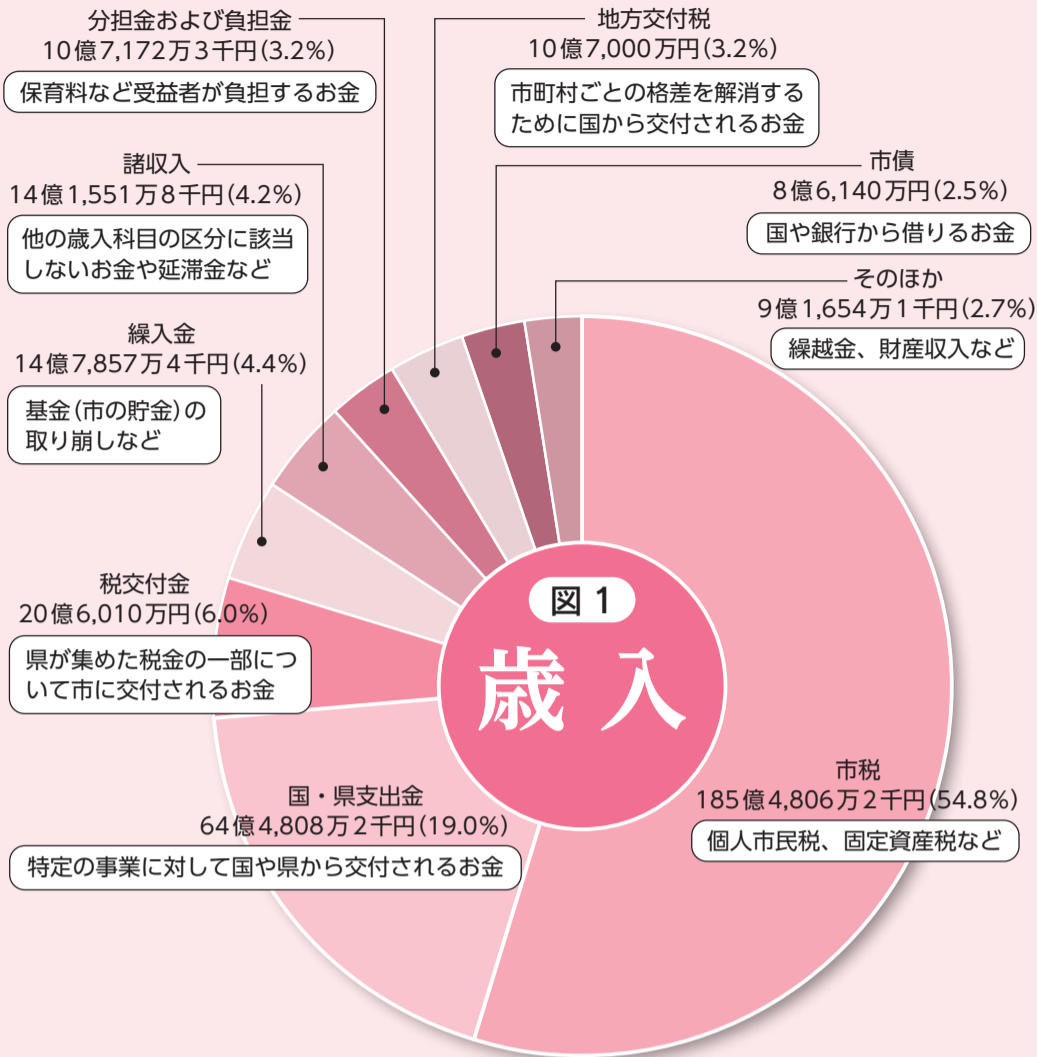

一般会計

目的別歳出予算(338億7,000万円)

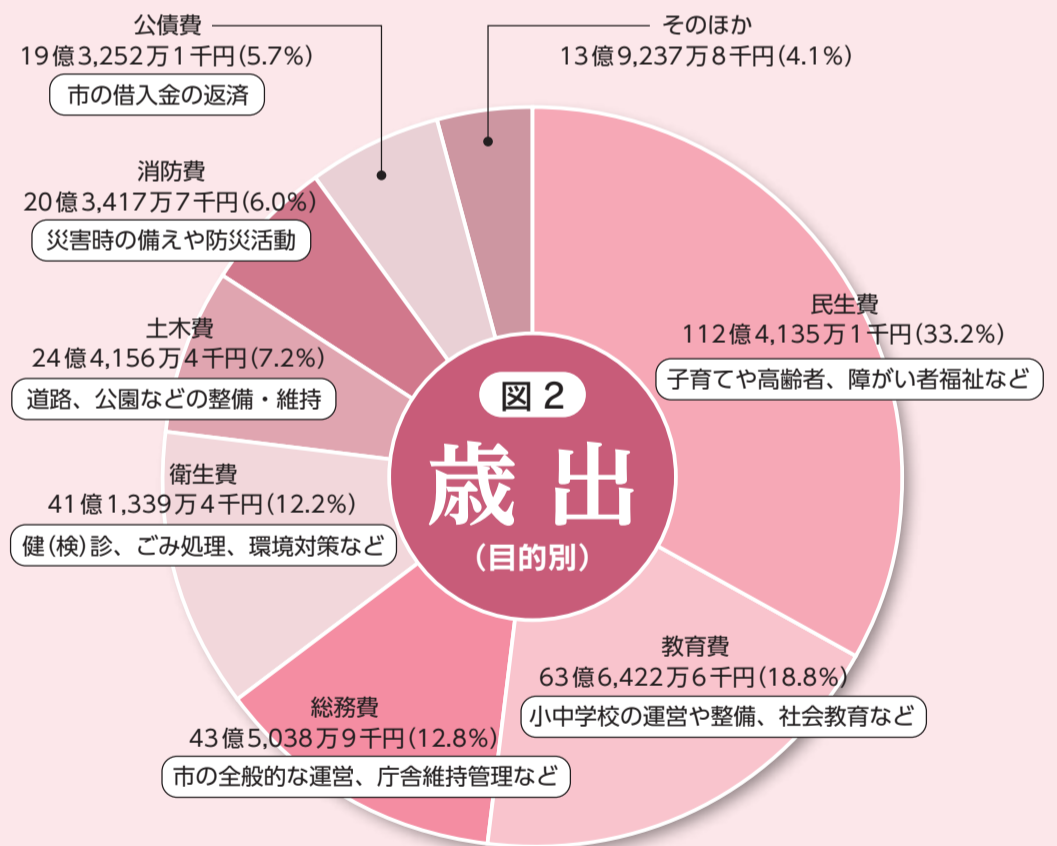

歳出には「目的別」と「性質別」の2つがあります

目的別経費(図2)は、行政目的に応じて子育てや高齢者(民生費)、小中学校の運営や整備(教育費)などに分類。性質別経費(図3)は、経費の経済的な性質に応じて、給与や報酬など(人件費)、児童福祉や障がい者福祉の助成など(扶助費)に分類しています。

歳入の動向

普通交付税が市町村合併に伴う特例措置分の縮減等により前年度に比べ22.5%の減となるものの、市税が6%増の185億4,806万2千円、国県支出金が19.2%増の64億4,808万2千円となる見込みです。

なお、地方消費税の税率引上げによる増収分は、全額社会保障施策に使用します。

歳出の動向

歳出のうち義務的経費は、

一般会計

公債費が減少するものの、福祉ニーズの増大などにより扶助費が増加するため、前年度に比べ6.1%増の149億7,333万4千円となる見込みです。

また、普通建設事業費は、都市再生機構事務用地取得事業や中学校施設整備改修事業により、前年度と比べ21.3%増の49億2,473万9千円となる見込みです。

債務残高の見込み

平成30年度の一般会計の債務(借入金)残高は234億7,079万8千円となる見込みです。

このため前年度との比較では、24億3,920万4千円の減額となりました。今後も財政の健全化を図り、将来の財政負担の抑制に努めます。

特別会計

予算額 159億2,781万2千円

特定事業を行う場合に、一般会計と経理を区分する必要があるときに設ける会計です。

- 国民健康保険…85億2,295万7千円 被保険者の疾病・負傷・出産・死亡の際に必要な保険給付を行います。
- 下水道事業…16億2,715万8千円 排水施設の整備を行

い、清潔で快適なまちづくりを行います。

- 介護保険…50億982万7千円 介護を必要とする人が日常生活を送れるよう、介護サービスを提供するとともに必要な保険給付を行います。
- 後期高齢者医療…7億6,787万円 75歳以上を対象とした医療制度です。疾病・負傷・死亡の際に必要な保険給付を行います。

企業会計(水道事業会計)

予算額 8億7,106万2千円

市営水道は主に木下、小林、平賀学園台と松崎工業団地の一部に給水しています。供給した水道水の料金収入を主な財源とし、公営企業の収入で経費をまかなう独立採算制を原則に企業会計方式を採用しています。

印西市の家計簿

市の予算を家計におきかえると



市の財政と家計では仕組みが異なりますが、市の予算をわかりやすく身近な金額とするため、一般会計当初予算の338億7,000万円を年収500万円の家計に例えてみました。

給料やパート収入293万円に対し、支出総額は500万円です。支出の内訳は、食費、医療費・教育費、ローンの返済などとなり、定期収入のみでは賅っていません。足りない分は、親からの仕送りや預金の取り崩しのほか、ローンの借入れなどで補っています。

収入(500万円) ※図1		支出(500万円) ※図3	
給料	274万	食費	90万
パート収入	19万	医療費・教育費	102万
親からの仕送り	149万	ローンの返済	29万
雑収入	23万	その他の生活費	96万
預金の取り崩し	22万	子どもへの仕送り	108万
ローンの借入れ	13万	家の増改築など	73万
		預金	2万

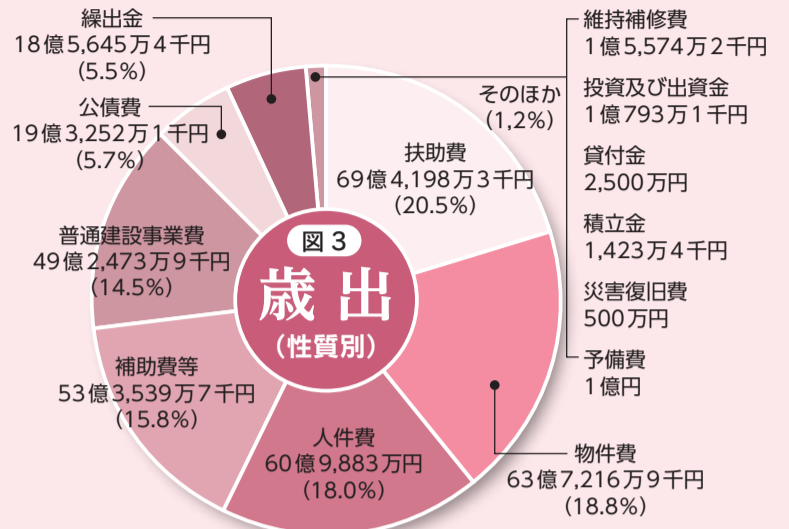

平成30年度の主要事業

※新規事業 拡充事業 継続事業

市では、将来都市像に掲げる「ひと まち 自然 笑顔が輝く いんざい」を目標に、総合計画に基づいてまちづくりを進めています。まちづくりの基本的な方向として位置づけられている6つの基本目標に沿って、優先的に進められるのが「主要事業」です。平成30年度の主要事業の一部を紹介します。

1. 恵まれた自然の中でやすらぎを持って生活できるまちをつくる【生活環境】

- 総合処理浄化槽設置事業…………… 3,914万円
- ごみ減量化・再資源化推進事業… 2,666万円
- 災害用井戸整備事業…………… 2,189万円
- 不法投棄対策に要する経費…………… 575万円
- 環境基本計画の推進事業…………… 541万円



2. やさしさを持っていきいきと暮らせるまちをつくる【健康福祉】

- 民間保育園の保育委託に関する経費…………… 19億5,523万円
- 障害者自立支援給付事業…………… 14億9,558万円
- 民間保育園の助成に関する経費…………… 10億3,010万円
- 学童クラブに要する経費…………… 1億7,756万円
- 高齢者在宅福祉事業…………… 1,752万円

3. 地域の持つ可能性を活かした魅力あるまちをつくる【産業振興】

- 鳥獣被害対策事業…………… 4,626万円
- 中小企業資金融資事業…………… 3,151万円
- 商工振興対策事業…………… 1,589万円
- 新規就農促進事業…………… 1,050万円
- 土地基盤整備事業…………… 649万円

4. 健やかな心と体を育み未来を拓くまちをつくる【教育・文化】

- 中学校施設整備改修事業…………… 5億3,844万円
- 小学校管理運営に要する経費… 3億2,044万円
- 小学校施設整備改修事業…………… 3億1,676万円
- 中学校管理運営に要する経費… 1億4,674万円
- 文化ホール施設管理に要する経費… 1億4,049万円



5. 快適で暮らしやすい都市機能の充実した美しいまちをつくる【都市基盤】

- 道路維持修繕に要する経費…………… 5億9,844万円
- 道路新設改良事業…………… 4億2,944万円
- 公共交通網整備促進事業…………… 1億431万円
- 市道山田・平賀線舗装改良事業… 5,000万円
- 路線バス運行対策事業…………… 2,492万円



6. 市民と行政がともに歩み健全で自立したまちをつくる【住民自治・協働・行財政】

- シティセールスに要する経費…………… 4,719万円
- 町内会等に要する経費…………… 3,177万円
- 市民活動支援事業…………… 1,125万円
- 公共施設等の総合管理に要する経費…………… 714万円
- 人口10万人記念(いんざいふるさとまつり実施事業)…………… 500万円

小倉台小・木刈中の通学区域が一部変わります

教育委員会では、学校規模や通学距離を考慮して、小倉台小学校および木刈中学校の通学区域の一部を変更します。

- 変更地区…中央南2丁目2番地(位置図参照)
- 変更後の指定校…内野小学校、原山中学校
- 変更期日…4月1日

図学務課学校適正配置推進係(☎33-4704)

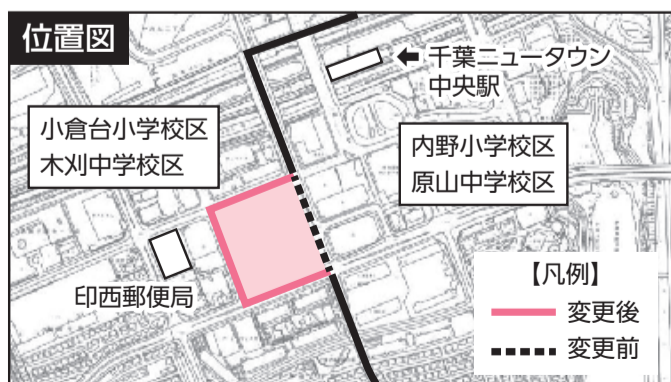

4月6日～15日

春の全国交通安全運動

～よくみせて ちいさなきみの おおきなて～

入学シーズンを迎え、子どもの交通事故の増加が懸念されます。また、高齢者が関係する死亡事故の割合が依然として高く、中でも歩行中の事故が多く発生しています。一人ひとりが交通ルールの遵守と正しい交通マナーを実践しましょう。

春の全国交通安全運動出動式

- 印西警察署と関係団体による出動式、街頭啓発を行います。
- パレード行進や警察音楽隊の演奏などもあります。
- ☎4月4日(水)・14時～16時
- ☒イオンモール千葉ニュータウンコスモス広場
- ☎市民活動推進課市民安全係(☎33-4435)
- ☎印西警察署交通課(☎42-0110)



修工事、機能向上の改善工事など
 備品の要素の強い器具の交換などの
 工事、門扉、カーポートなどの住宅以
 外への工事や補助金の交付決定前に、
 着工している工事は対象外です
 ※応募者多数の場合は抽選
 ※対象となる工事や申請者は条件があ
 ります。詳しくは下記へお問い合わせ
 ください
 建築指導課住宅係(☎33-4657)

募集



補助金等評価委員会

適正で効果的な補助金等の交付のため、補助金等の必要性、効果などの調査、評価を行います。
 ◎**任用期間**…委嘱の日から補助金等の評価が終了する日(12月中旬を予定)
 ◎**賃金**…日額7,500円
 市内在住、在勤の18歳以上(学生を除く)で、年15回程度の会議(原則、平日の昼間)に参加できる人
 定3人以内
 【選考方法】書類審査、必要に応じて面接を実施。選考結果は応募者全員に通知します
 4月20日(金)(消印有効)までに申込書と小論文(テーマ「効果的な補助金制度の在り方について」400字~800字程度)を下記へ郵送または持参
 ※申込書などは、総務課、各支所・出張所・公民館・図書館で配布(市ホームページからダウンロードも可)
 総務課行革推進係(☎33-4413)

学童保育指導員(登録制)

◎**勤務時間**…通常下校時~19時。土曜日と長期休暇期間は、8時~19時(1日6時間程度)
 ◎**賃金**…時給920円
 市内学童クラブ
 保育に対する理解が深く、心身共に健康で、熱意のある人
 登録用紙、履歴書(写真貼付)を下記へ郵送または持参
 ※登録用紙は保育課で配布(市ホームページからダウンロードも可)
 保育課管理係(☎33-4649)

保育園非常勤職員(登録制)

◎**勤務時間**…①平日・7時~19時、土曜日・7時~17時の間で、1日7.5時間程度。または1日6時間程度、週20時間未満②平日・7時~9時30分、16時~19時の延長保育時間
 ※園の状況により勤務時間が多少異なります
 ◎**賃金**…①時給1,100円(保育士)、1,280円(看護師)②950円
 市立保育園
 保育に関すること
 ①保育士または看護師の資格を有し、健康で保育の仕事に熱意のある人
 ②健康で保育の仕事に熱意のある人(保育士の資格の有無は問いません)
 履歴書(写真貼付)を下記へ持参
 保育課保育係(☎33-4651)

消防団員

消防団は、市町村の消防機関で、地域の安全・安心のためなくてはならない存在です。団員は普段、別の仕事を持ちながら、地方公務員の非常勤特別職として活動し、女性消防団は応急手当やAED指導など、地域の防災意識の向上に貢献しています。
 また、市の消防団には、ラッパ部があり、操法大会、出初式などの式典で活動しています。
 消防団活動に興味のある人、地域に貢献したいと考えている人は、下記へお問い合わせください
 防災課防災班(☎33-4404)

環境



合併処理浄化槽設置事業補助金申請の受付開始

生活排水対策の1つとして、補助対象地域内に合併処理浄化槽を設置する人に補助金を交付しています。
 合併処理浄化槽は、し尿(水洗トイレ汚水)と生活雑排水(台所・風呂・洗濯などの排水)を併せて適正に処理し、下水道並みの処理能力があります。
 ◎**受付開始日**…4月2日(月)~
 単独浄化槽や汲取り便槽から合併処

理浄化槽へ転換する場合にも、補助制度が利用できます
 ※工事着工前に申請し交付決定を受けるなどの補助要件があります。事前に下記へお問い合わせください
【浄化槽は適正な維持管理が必要です】
 浄化槽管理者は、浄化槽法により、適正な維持管理が次のとおり義務づけられています。
 ○保守点検…保守点検業者による点検
 ○清掃…市町村の許可を受けた業者による汲み取り
 ○法定検査…年1回の指定機関による検査
 ※保守点検、清掃の回数は浄化槽の処理方式や規模によって異なります
 環境保全課保全係(☎33-4491)



【補助対象設備、補助金額一覧】

補助対象設備	補助金額
太陽光発電システム(戸建住宅)	20,000円/kW 上限70,000円
既存住宅に HEMS または蓄電池を併設して設置した場合は、補助金額に加算します	20,000円/kW 上限90,000円
太陽光発電システム(共同住宅)	30,000円/kW 上限300,000円
太陽熱利用システム(自然循環式)	上限30,000円
太陽熱利用システム(強制循環式)	上限50,000円
家庭用燃料電池システム(エネファーム)	上限80,000円
定置用リチウムイオン蓄電システム	上限100,000円

印西産農産物の放射性物質検査結果

検査日 平成30年2月1日~2月28日

検査品目	検査項目	放射性ヨウ素	放射性セシウム	放射性セシウム	放射性セシウム
		131	134	137	134・137の合計
根菜類	ダイコン	検出せず			
	サツマイモ				
	サトイモ				
葉菜類	小松菜	検出せず			
	ネギ				
果菜類	フキノトウ	検出せず			
穀類	米	検出せず			

【測定条件】…測定容器：マリネリ容器(420ml)、測定時間：1800秒
 【基準値】…放射性セシウム134と137の合計：100ベクレル/kg(一般食品)
 ※「検出せず」とは各検査項目について、存在しないかまたは検出限界値未満であることを示します。検出限界値はサンプルなどによって異なります。
 詳しくは市ホームページをご覧ください。
 農政課振興係(☎33-4488)

「特定外来生物」オオキンケイギク 拡散防止にご協力をお願いします

市内の道端でよく見かける「オオキンケイギク」は、5月から7月にかけて鮮やかな黄色の花を咲かせます。
 オオキンケイギクは、日本の生態系に大きな影響をおよぼす恐れがある植物として、外来生物法により「特定外来生物」に指定されています。
 特定外来生物に指定された生物は飼育、栽培、保管、運搬、輸入、販売、譲渡、野外に放つことは禁止されているので注意してください。
 これらの項目に違反した場合には、罰則があります。
 環境保全課保全係(☎33-4491)



火災など発生件数(印西市内)

平成30年2月28日現在			
	2月	今年の累計	昨年との比較
火災	4件	5件	-8件
救急	335件	745件	+59件
救助	5件	11件	+4件

交通事故発生状況

平成30年1月1日~2月28日			
	人身事故発生数	傷者数	死者数
千葉県	2,543件	3,053人	32人
印西警察署管内	72件	79人	1人
印西市内	42件	47人	1人

全国死者数564人
 千葉県-全国ワースト2位-

お知らせ

Information

スポーツ



リフレッシュ教室

【ソフトエアロ】

時5月9日～7月11日の毎週水曜日・10時～11時10分(全10回)

☑音楽に合わせて歩く動作を中心に、有酸素運動を行います

☑どなたでも

定35人

【リズム体操】

時5月10日～7月12日の毎週木曜日・10時～11時10分(全10回)

☑音楽に合わせたリズム体操を中心に、自分の体重を利用した筋力トレーニングやストレッチを行います

☑軽めの運動で身体を動かしたい人

定35人

【ヨガ】

時5月11日～7月13日の毎週金曜日・10時～11時10分(全10回)

☑呼吸、ポーズ、瞑想などをわかりやすい内容で行い、身体をリラックスさせ、心身のバランスを整えます

☑未経験者、初心者

定50人

【共通】

場松山下公園総合体育館

料各教室4,000円(10回分)

日4月5日(木)10時から下記窓口へ(先着順)

場スポーツ振興課振興係(松山下公園総合体育館内☎42-8417)

2018印西アスレチックス(陸上競技会)

時5月3日(祝)・受け付け8時15分～8時30分

場松山下公園陸上競技場

☑市内在住、在勤、在学の小学4年生以上または主催者の推薦を受けた人

☑公認競技場で、記録にチャレンジ

料1人500円(保険料など、当日集金)

日4月21日(土)(必着)までに【中学生】

学校ごとに、必要なデータを添付しメールで下記へ(一覧表は当日、受け付けに提出、未提出の場合は、参加できません)

【小学生・高校生・一般】個人申込票(女子は赤字で記入)、リレー申込票、誓約書を下記へ郵送または持参

場松山下公園総合体育館(〒270-1367 浦部275・市陸上協会 五十嵐☎090-8809-3256・✉3bukairiku@gmail.com)

市民バスケットボール大会

時①5月26日(土)②27日(日)③6月3日(日)・①18時～②9時～③10時～

場松山下公園総合体育館

☑市内在住、在勤の16歳以上

定男子1部16チーム、2部6チーム、女子8チーム

料1,000円(市バスケット協会加盟団体)、5,000円(非加盟団体)

日4月14日(土)までに電話またはメー

ルで下記へ(先着順)

場市バスケットボール協会・中島☎090-8491-9505・✉inzaibba@yahoo.co.jp)

市民春季バドミントン大会

時5月20日(日)・9時20分～

場松山下公園総合体育館

☑【種目】男女別ダブルス(1部・2部・3部)

☑市内在住、在勤、在学の中学生以上で審判ができる人(1部、2部はオープン参加可)

料1人1,000円、1人1,200円(オープン参加)

日5月12日(土)(消印有効)までに住所、氏名、電話番号、参加種目をFAX、メールまたは郵送で下記へ

※市内在勤、在学の方は、勤務先または学校名を記入してください

場市バドミントン部・鳥羽洋志(〒270-1345 印西市船尾1071・☎/✉46-0359・✉inzaibado-th@etude.ocn.ne.jp)

相談



司法書士無料相談会

時4月11日(水)・18時～20時

場中央駅前地域交流館 2号館

☑相続・贈与などの不動産登記、多重債務問題、成年後見、少額訴訟、会社設立・役員変更などの商業登記、司法書士業務に関することなど

日当日会場で19時30分まで受け付け
場千葉司法書士会佐倉支部・植月(☎45-0983)

国保・年金



国民年金保険料が変わります 4月から月額16,340円

保険料は、日本年金機構から送付される納付書で、銀行や郵便局、コンビニエンスストアなどで納めることができます(市役所では納付できません)

場船橋年金事務所(☎047-424-8811)

国民健康保険 このような時には届け出を

手続きに必要な物とあわせて、個人番号(マイナンバー)カードまたは個人番号通知カードを持参してください。保険証を交付するときには顔写真付きの本人証明(運転免許証、パスポートなど)の確認をします。

場国保年金課保険税係(☎33-4462)

加入している年金制度が変わったら届け出を

【国民年金第1号被保険者に加入するとき】

○会社を退職したとき(被扶養配偶者も同様)

○配偶者の扶養から外れたとき(収入増や離婚など)は市役所へ届け出

【国民年金第3号被保険者となる時】

○配偶者の扶養になったとき(結婚や退職など)

○配偶者が会社を変わったときなどは、配偶者の勤務先へ届け出

場船橋年金事務所(☎047-424-8811)、市国保年金課高齢者医療年金係(☎33-4470)

人間ドック・脳ドックの助成方法が変わります

◎助成金額…検査費用の1/2

○人間ドック…上限30,000円

○脳ドック…上限20,000円

【国民健康保険】

○40歳以上で国民健康保険税を完納している人

○当該年度に特定健康診査を受診していない人

【後期高齢者医療制度】

○市内に住所を有し、後期高齢者医療保険料を完納している人

○当該年度に健康診査を受診していない人

☑特定健康診査、健康診査を受診しても脳ドックのみの検査は対象です

【助成方法】

◎契約医療機関で受ける場合

支払方法…事前に申請を行います。受検日は助成額を差し引いた額を支払います

受検する2週間前までに、指定の医療機関へ予約し、人間ドック等受検承認申請書を国保年金課、各支所へ提出してください

※医療機関の予約時に印西市人間ドック等の助成を利用したい旨を伝えてください

※人間ドック等受検承認申請書は国保年金課のみ郵送可

※助成金額を記載した「人間ドック等受検承認書」が送付されるので、受検日に医療機関へ提出してください

契約医療機関…印西総合病院(☎33-3533)、千葉新都市ラーバンククリニック(☎40-7711)、ラーバン駅前クリニック(☎36-5196)、聖隷佐倉市民病院(☎043-486-0006)、セコメディック病院(☎047-457-9923)、東邦鎌谷病院(☎047-445-6411)、成田赤十字病院(☎22-2311)、平和台病院(☎04-7189-1119)

◎契約医療機関以外で受ける場合

支払方法…受検日は費用の全額を支払い、受検後に申請を行います。希望する医療機関で受検後、受検日

の属する年度末(3月31日)までに人間ドック等助成金交付請求書を下記へ郵送または持参してください。

※領収書は、人間ドック・脳ドック・オプションの名称と金額がそれぞれ分かるように、医療機関へ発行を依頼してください

持参するもの…印鑑、保険証番号・振込口座がわかるもの、領収書・内訳書・受検結果表の写し、質問票、脳ドック受検者は受診が確認できるもの
場国保年金課給付係(☎33-4464)、高齢者医療年金係(☎33-4470)

まちづくり



市内34地区で地区計画を定めています

「地区計画」は、良好な市街地の環境を形成・保全するために定められた、各地区の特性を活かしたまちづくりのルールです。

地区計画を定めている地区で開発行為や建築行為などを行う場合、地区計画の届出が必要です。計画の詳細は「地区計画運用基準」をご覧ください(市ホームページからダウンロードも可)
場都市計画課計画係(☎33-4653)

空き家などの管理は所有者の責任です「適切な管理をお願いします」

空家等対策の推進に関する特別措置法では空き家などの適切な管理について規定しています。

空き家などの所有者(管理者)は、樹木などの伐採や除草、害虫駆除を行うなど近隣に迷惑が及ぶことのないよう対応をお願いします。

また、適切な管理が行われていないことが原因で事故などが発生し、被害を与えた場合は損害賠償を求められる場合もあります。建物を定期的に確認し修繕・解体・撤去などを行い適切な管理をお願いします。
場建築指導課住宅係(☎33-4657)

住宅リフォーム費用の一部に補助金を交付します

◎受付期間…6月11日(月)～7月13日(金)

◎補助金額…【補助対象額】200,000円以上(限度額100,000円、補助率1/10)

※同一住宅通算1回、市内に事業所を有する施工業者での工事に限る

☑内外装の修繕工事、間取り変更の改

国民健康保険の手続き

	このような時は手続きを	手続きに必要な物
国保に加入するとき	印西市に転入したとき	転入届・印鑑 ※外国から転入する場合はパスポート
	職場の健康保険を抜けたとき(退職したときや扶養家族から外れたとき)	職場の健康保険を抜けた証明書・印鑑
国保をやめるとき	印西市から転出するとき	転出届・保険証
	職場の健康保険に入ったとき(就職や扶養家族になったとき)	国保と職場の両方の保険証・印鑑
その他	市内で住所が変わったとき、世帯主が変わったとき	保険証(加入者全員)
	保険証を紛失した、または破損して使えなくなったとき	印鑑



木下の武蔵屋(国登録文化財)と吉岡蔵で行われるひな祭り。武蔵屋では大正期の3人官女をはじめとする人形が所狭しと並び人々の目を楽しませました。また、吉岡蔵では手作りのつるし雛が人形とともに、明治期の蔵を彩りました。



ひと足先に春さがし 2/24 梅見の会

春を感じる穏やかな日差しの中、県立印旛沼公園で開催されました。会場となる梅園では白梅、紅梅など約100本の梅が咲き誇っていました。

当日は、お汁粉やおでんなどの模擬店が立ち並び、甘酒が無料で振舞われるなど、訪れた人たちは、梅の香りを感じながら、心地良い時間を楽しんでいました。



花よし香りよし果実よし

手賀沼の魅力ある水辺空間を演出します あびこ桜おもてなしキャンペーン

4/15
まで

手賀沼遊歩道の桜並木をライトアップします。期間中は「おもてなしキャンペーン」として模擬店などの出店もあります。ぜひ夜桜鑑賞をお楽しみください。

桜ライトアップ 日没～21時

あびこ桜おもてなしキャンペーン 10時～20時(開花状況などにより変更になる場合あり)

場手賀沼遊歩道(手賀沼親水広場デッキ周辺)

他期間中の金曜、土曜、日曜日は、水の館内1階「旬菜厨房 米舞亭」は20時30分まで時間を延長します。オープンデッキからライトアップされた桜をお楽しみください
 場「桜ライトアップ」我孫子市公園緑地課(☎04-7185-1542)・「あびこ桜おもてなしキャンペーン」我孫子市商業観光課(☎04-7185-1475)



おでかけインフォメーション!!



力強い舞で、
豊穡を祈ります

4/15日
市指定無形民俗文化財
八幡神社の獅子舞
12時～

オヤジ(親獅子)、セナ(若獅子)、カカ(雌獅子)が、笛の音に合わせて小太鼓を打ちながら舞う三頭獅子舞です。春の農作業の始まりの時期に、家内安全と五穀豊穡を祈願して奉納されます。

場辺田前コミュニティーセンター(東漸寺・中根187)

場生涯学習課文化係(☎33-4714)



子どもの元気な成長を願って跳ぶ「橋がかり」

「八幡神社の獅子舞」を見学する春のウォーク

4/15日

11時～16時(雨天決行)

春の農作業が始まる時期に奉納される獅子舞です。春たけなわの本埜地区を歩きませんか。

【コース】印西牧の原駅(集合)→中根鳥見神社→八幡神社→東漸寺→龍腹寺→印西牧の原駅(解散)※約8.5km

定50人

¥1人300円(保護者同伴の中学生以下は無料)

他昼食、飲み物、敷物を持参

場4月8日(日)までに住所、氏名、電話番号をFAXまたはメールで下記へ

場印西ふるさと案内人協会・井越(☎/FAX46-0193・✉inzaifurusato@yahoo.co.jp)

※問い合わせは19時～21時

写真は昨年(2017)の龍腹寺ご開帳日の様子





木下河岸を彩る雅な装束 武蔵屋ひな祭り・吉岡蔵のひな飾り



多くの人の思いがこもった学校給食 2/27 第2回給食レストラン

コスモキッチン(中央学校給食センター)では、学校給食への理解・関心を深めてもらうことを目的として2回目となる給食レストランを開催しました。

当日は、市民40人が参加し、センター長からの施設説明、栄養士からは献立や食材、調理方法などについて説明があり、参加者は熱心に耳を傾けていました。

参加者からは「子どものころと比べると、味も美味しく食器も温かみがある、今の子どもたちは幸せ」「給食とてもおいしいです、子どもたちがうらやましい」などの感想が寄せられ、給食の良さを実感する機会となりました。

圃中央学校給食センター(☎33-3316)



配膳も参加者が行います



当日の主菜は鮭の唐揚げねぎソースがけ、副菜は磯香あえ



いんざいオレンジカフェ in 牧の原地域交流センター 3/4

「いんざいオレンジカフェ」は、認知症の人とその家族をはじめ、認知症に関心のある人なら誰でも集えるサロンです。会場では、スタッフとボランティアが参加者を笑顔でお迎え。前半のミニ講座では、高齢者の体について学び、高齢になっても体を鍛え、1日最低、体重の千分の一のたんぱく質をとること。そして、



広報レポーター
橋本 千代子(岩戸)

人と会話をしましょうとのお話に皆さんうなずかれていました。後半はお茶をしながらのおしゃべりタイム、ジェスチャーゲームやピアノ演奏に合わせての合唱とあつという間に2時間が過ぎてしまいました。参加者からは「初めて参加したがとても楽しかったのでまた来たい」「認知症のことが怖くなくなった」「同じような立場の方との交流が持て励みになった」などの感想もあり、このカフェが誰にとっても心地よい場所であった事がわかりました。この「いんざいオレンジカフェ」は3年前から市の委託を受けた特定非営利活動法人秋桜が、市内の5会場で運営してきましたが、4月からは各



輪になって座りゲームを楽しみました



運営を手伝うボランティアの皆さん



懐かしい歌をピアノにあわせて皆で合唱

講座・催し

金額のないものは無料

Lecture and Event

第23回印西市民文化祭 参加者募集

【ダンスフェスティバルINZAI vol.13】
 時11月18日(日)
 場文化ホール
 対1チーム5~50人。演技時間は9~17分以内(人数により異なる)
 対講師(講師代理)、代表者2人以内が打ち合わせに参加でき、営利目的ではない市内で活動するダンス団体またはフェスティバル要項に賛同し、準備・運営に協力できる団体
 対1人1,000円程度
 他初回打合せは6月8日(金)。応募多数の場合は抽選



【合唱の集い2018】

時11月3日(祝)
 場文化ホール
 対発表時間は12分以内
 対市内合唱サークルでピアノ奏者は各自で手配、準備・運営に協力できる団体
 対1,000円程度(金額は参加総数によって決定します)
 他初回打ち合わせは5月12日(土)14時~



【共通】

対4月27日(金)(必着)までに申込用紙を下記または各公民館窓口へ持参
 ※生涯学習課はFAX、メール、郵送可
 ※申込用紙は生涯学習課・各公民館で配布(市ホームページからダウンロードも可)
 場生涯学習課文化係(☎33-4714・FAX 42-0033・✉syougaku@city.inzai.chiba.jp)

「みんなでつくる木下街道膝栗毛リターンズ」運営スタッフ募集

市内の名所や文化財めぐりを楽しむ「木下街道膝栗毛」を市と協働で今秋に開催します。
 対企画運営、広報、着付け、調理、資料作成、交通整理などに協力できる個人または団体(5月から10月まで月1回程度の会議あり)
 対4月30日(振休)までに電話またはメールで下記へ
 場印西ふるさと案内人協会・西田(☎090-8944-2140・✉inzaiurusato@yahoo.co.jp)

なんでもチャレンジャーズ

時5月~平成31年2月の土曜日・10時~15時(全9回)
 場ふれあい文化館
 対館内宿泊、料理、遠足など
 対市内在学の小学4年~6年生
 対20人
 対年額5,000円程度(材料代、保険料など)
 対4月7日(土)8時40分から下記窓口へ(先着順)
 ※申し込みは本人または家族に限る
 場ふれあい文化館(☎45-3800)

世界にひとつ!ハーバリウムのツインタワーをつくろう

時4月22日(日)・10時~11時30分
 場小林公民館
 対プリザーブドフラワーなどさまざまな素材を組み合わせてオリジナルの植物標本を作ります
 対市内在住、在勤、在学の人
 対10人
 対2,500円(材料代など)
 対4月8日(日)9時から電話で下記へ(先着順)
 ※申し込みは本人または家族に限る
 場小林公民館(☎97-0003)

武道体験講座「^{たいてい}剣道

時5月27日(日)・10時~12時
 場小林公民館
 対空手から派生したダイナミックな武道「剣道」。その变幻自在の技を体験してみよう
 対市内在住の小学生
 対15人
 対4月15日(日)9時から電話または下記窓口へ(先着順)
 場小林公民館(☎97-0003)

小林アンラグドミニミニコンサート

時4月18日(水)・14時~14時30分(年間を通して随時開催)
 場小林コミュニティプラザ
 対4月は武藤Muchie浩さんのギターコンサートです
 対不要(出演希望者は下記へ電話または窓口へ)
 場小林公民館(☎97-0003)

どきどき冒険隊

時6月~平成31年2月の土曜日・10時~15時(全8回)
 場本埜公民館
 対館外学習、宿泊会、工作など
 対市内在住の小学4年~6年生
 対20人
 対実費負担あり(材料代、保険料など)
 対4月7日(土)9時から電話または下記窓口へ(先着順)
 ※申し込みは本人または家族に限る
 場本埜公民館(☎97-2011)

わくわく探検隊

時5月~12月の土曜日(全7回)
 場中央駅前地域交流館
 対宿泊研修、館外学習、工作など
 対市内在住の小学3年~6年生
 対30人
 対実費負担あり(材料代など)
 対4月4日(水)9時から電話または下記窓口へ(先着順)
 場中央駅前地域交流館(☎46-5111)

はつらつクラブ

時5月~平成31年2月の木曜日(全8回)
 場中央駅前地域交流館など
 対運動、自然観察、歴史探索など
 対市内在住、在勤の20歳以上の人
 対30人
 対実費負担あり(材料代など)
 対4月4日(水)9時から電話または下記窓口へ(先着順)
 場中央駅前地域交流館(☎46-5111)

初心者向けパソコン講座

時①5月、10月②9月③11月④2月
 場中央駅前地域交流館
 対①はじめてのパソコン編②パワーポイント編③年賀状編④初級者編
 対市内在住、在勤の20歳以上の人
 対各15人
 対500円(資料代)
 対①広報いんざい5/1号②③④は開催月の1カ月前の1日号でお知らせします
 場中央駅前地域交流館(☎46-5111)

はじめての「とんぼ玉ネックレス講習会」

時4月23日(月)・10時~12時
 場永治プラザ
 対講師…高司慎二氏(とんぼ玉工房「たかじ」主宰)
 対とんぼ玉を作り、革紐に通してオリジナルネックレスを作ります
 対どなたでも
 対12人
 対2,000円(材料代)
 対4月1日(日)9時から電話で下記へ(先着順)
 場永治プラザ(☎42-1101)

メダカの学校の先生になろう

時4月28日(土)・14時~16時
 場市民活動支援センター(中央駅前地域交流館2号館)
 対メダカを飼って、産卵、子育ての自由研究に挑戦しよう
 対小学生と保護者
 対15組
 対4月15日(日)までに電話またはメールで下記へ(先着順)
 場市民活動支援センター(☎48-4500・✉i.shiencenter@minos.ocn.ne.jp)

中国語初中級講座第1期(4~7月)

時4月6日(金)~7月13日(金)・10時~12時(全14回)
 場中央駅前地域交流館
 対中国人女性による講座

対11,900円(14回分)、1,600円(テキスト代)、2,000円(年会費)
 対15人
 対事前に下記へ(先着順)
 場市国際交流協会・早川(☎/FAX 36-7836・✉iifa.chinese8642@gmail.com)

印西地域史講座

【記念講演】欧州・中東・アジアで今何が起きているか
 時4月22日(日)・13時30分~
 対講師…唐沢敬氏(立命館大学名誉教授、国際経済学博士)
【第1回】龍角寺浅間山古墳と岩屋古墳、その時代
 時5月27日(日)・10時~
 対講師…白井久美子氏(風土記の丘資料館主任上席研究員)
【第2回】道作古墳の発掘調査と印西の古墳
 時6月24日(日)・10時~
 対講師…根本岳史氏(印旛郡市文化財センター)
【第3回】布佐村一件訴訟顛末~百姓惣兵衛の闘い
 時7月22日(日)・10時~
 対講師…清水千賀子氏(我孫子市史研究会会員)
【第4回】佐原に暮らした地域人としての伊能忠敬
 時8月26日(日)・10時~
 対講師…酒井右二氏(印西市史編纂委員、元佐原高校教師)
【第5回】印西の文化財、長屋門を考える
 時10月28日(日)・10時~
 対講師…滋賀秀実氏(元東京電機大学教授)
【第6回】海老原文彦家文書の調査と善兵衛の活躍
 時12月16日(日)・13時30分~
 対講師…舟橋明宏氏(元学習院大学講師、税務大学租税史料研究室)
【共通】
 場中央駅前地域交流館2号館
 対どなたでも
 対各回50人
 対各回500円
 対事前にはがきに住所、氏名、電話を記入し下記へ
 場印西地域史研究会事務局・松本(〒270-1347印西市内野2丁目6-34-105・☎47-7177)

県指定無形民俗文化財「武西の六座念仏の称念仏踊り」の指定解除

平成30年3月6日をもって、千葉県が無形民俗文化財に指定されていた「武西の六座念仏の称念仏踊り」が、伝承者の高齢化や後継者不足のため、活動を継続することができなくなり、指定を解除されることとなりました。
 他希望者には生涯学習課、各図書館で映像記録の貸し出しをしています
 場生涯学習課文化係(☎33-4714)

子育て・健康・福祉

市民の皆さんが安心して生活できるように
子育て、健康、福祉の情報をお知らせするページです

健康・福祉



1人暮らしなどの高齢者宅に 緊急通報装置を設置

緊急通報装置とは、緊急用ボタン付き発信機または緊急通報専用携帯電話端末を自宅に設置し、受信センターが24時間体制で通報を受信し対応する装置です。

緊急通報装置を設置し、緊急通報体制を整備することにより、高齢者の不安の解消、緊急時の対応を図ります。

市内在住のひとり暮らしの高齢者または高齢者世帯

※高齢者世帯…高齢者だけの世帯および高齢者を含む世帯で、高齢者を除く世帯全員が就労などのため1日8時間以上不在となる日が月に20日以上ある世帯

月額930円(市町村民税非課税世帯または生活保護世帯は無料)

高齢者福祉課生きがい支援係(☎33-4592)



高齢者料理教室

4月25日(水)・10時～13時

総合福祉センター

「第2回! お手軽本格中華まん!」管理栄養士による食に関する相談もを行います

市内在住の60歳以上の人

16人

¥800円(材料代)

エプロン、三角巾、タオルを持参

4月3日(火)9時から電話で下記へ(先着順)

総合福祉センター(☎42-0144)



介護支援ボランティア登録・研修会

介護支援ボランティア制度とは、介護保険施設などでのボランティア活動などに参加した高齢者に評価ポイントを付与し、その数に応じて交付金を支給する制度です。

4月23日(月)・13時～16時

市役所附属棟2階

ボランティア研修会(講義および実習)、平成30年度ボランティアの登録、

平成29年度評価ポイント転換交付金申請の受け付け

50人

平成29年度介護支援ボランティアポイントカード、印鑑を持参。研修会受講者にスタンプ(1回分)を押印します。平成30年度介護支援ボランティアカードを持っている人は持参してください

事前に下記へ(先着順)

高齢者福祉課生きがい支援係(☎33-4592)

4月1日から新たな 障害福祉サービスが始まります

【新設されるサービス】

自立生活援助

障害者支援施設やグループホームなどを利用していただいで、1人暮らしを希望する人

定期的に居宅を訪問し、食事や洗濯、体調の変化などを確認し、必要な助言や医療機関などとの連絡調整を行います

就労定着支援

就労移行支援などを利用し、一般就労へ移行した人で就労に伴う環境変化により課題が生じている人

課題解決に向けて、必要な助言、連絡調整を行います

居宅訪問型児童発達支援

児童発達支援などの障害児通所支援を受けるために外出することが困難な

人

居宅を訪問し、日常生活の基本的な動作の指導などの支援を行います

障がい福祉課給付係(☎33-4639・☎42-0381)

よい歯(親と子・高齢者)の コンクール参加者募集

4月23日(月)・14時～

中央保健センター

歯科健診、審査、表彰

【親と子の部】平成29年4月1日～平成30年3月31日の間に、市の3歳児健診を受診し、むし歯のなかった子と保護者(親は治療済みであれば可)

【高齢者の部】80歳以上で自分の歯(かぶせた歯、さし歯も可)が20本以上ある人

それぞれの部門で1位の人は、伊藤郡市のコンクールに市が推薦します

4月13日(金)までに電話で下記へ

中央保健センター(☎42-5595)



交通安全教育は家庭から



少子化が進展するなか、安心して子どもを生み、育てることができる社会を実現するために、今以上に子どもを事故から守ることが求められています。

このため、市では幼稚園・保育園・小学校・中学校で、それぞれの年齢に応じた交通安全教室を通じ実施しています。

また、交通安全教育は、幼児期から家庭内で行うことも重要です。

「交通安全母の会」は、わが子、わが家庭を交通事故から守るため「交通安全は家庭から」を実践しています。県内では17の市町村で設立されており、地域の機関・団体と連携して交通安全活動を実施し、安全で安心な地域づくりに貢献しています。

このような活動にご協力いただける人は、下記までご連絡ください。

市民活動推進課市民安全係(☎33-4435)

広報いんざいがスマートフォンで!



マチイロ

広報いんざい・議会だよりを、より多くの皆さんに手軽に読んでいただけるよう、スマートフォン・タブレット端末用アプリ「マチイロ」により配信しています。

こんなに便利「マチイロ」

●発行日に「広報いんざい」「議会だより」がスマートフォンやタブレット端末に届きます。

●気になった記事や写真を画像として切り抜き保存することができます。

※通信料は利用者の負担になります



マチイロ
QRコード

秘書広報課広報広聴係(☎42-5117)、マチイロの利用やシステムの問い合わせは(株)ホープ(☎092-716-1404)

防災行政無線無料テレホンサービス

☎0800-800-0864

防災行政無線から放送された内容をテレホンサービスで無料で聞くことができます。放送内容が分からなかったときや、もう一度聞きたいときは、☎0800-800-0864をご利用ください。操作方法の説明は、メッセージで確認できます。

防災メールの登録はお済みですか

市では防災情報や市民安全情報、気象情報などをメールで配信しています。

新規に登録する場合

右記アドレスに空メールを送信してください。

防災課防災班(☎33-4404)

t-inzai@sg-m.jp

QRコードも
利用できます



たのしくすごそう

子育て♥じかん

☀ 子育て支援センター * 就学前の子とその保護者向け
 ★ 保育園
 🌙 児童館 * 18歳未満の子とその保護者向け

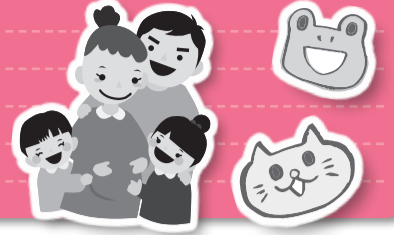

ベビーマッサージ
 ☀ 19日(木)・10:00~☀3カ月~8カ月児と保護者☀20組☀4日(水)10:00~電話、窓口で(先着順)
 ☀ 中央駅前地域交流館 (子育てルーム☎46-5111)

ガイダンスデー
 ☀2日(月)~6日(金)☀支援センターの説明☀未就学児親子☀当日窓口で
バブバブクラブ
 ☀10日(火)、17日(火)☀看護師相談日☀未就学児親子☀当日受付
 ☀ 小林子育て支援センター (☎80-8700)

プリンちゃんクラブ
 ☀5月8日(火)・10:00~☀7カ月~1歳親子☀20組☀17日(火)10時~電話で(先着順)
キャンディクラブ
 ☀5月16日(水)・10:00~☀1歳児親子☀40組☀18日(水)10時~電話で(先着順)
 ☀ こそつねコンタの広場 (ふれあい文化館内☎45-3800)

おいでよ! わくわくぼかぼか広場
 ☀毎週水曜~金曜日・9:00~14:00☀親子の触れあいの時間を楽しみましょう
 ☀ わくわくぼかぼか広場 (総合福祉センター内☎42-0144)

じどうかんデビューデー♪
 ☀11日(水)・10:30~☀当館または児童館を初めて利用する人の専用デー☀自由参加
プライベートタイム
 ☀火曜~金曜日・13:30~☀館内の一部を貸切で遊べます☀各日1組☀事前に下記へ
 ☀ マメタのぼんぼこ広場 (いんば児童館☎80-3950)

ぽっかぽかタイム
 ☀火曜~金曜日・11:00~11:20☀親子のふれあいタイム☀自由参加
公園で遊ぼう
 ☀20日(金)・11:00~11:45☀0歳~未就学児親子☀自由参加
 ☀ 滝野子育て支援センター (☎97-1822)

身体にやさしい野菜料理
 ☀27日(金)・10:30~12:00☀6カ月~未就園児親子☀13組☀500円☀3日(火)9時~窓口で
久山先生を囲んで
 ☀4日(水)・13:30~15:00☀アレルギーについて☀30組☀無料☀電話、窓口で受付中(先着順)
 ☀ つどいの広場 (そうふけふれあいの里内☎47-7880)

4月のお誕生会
 ☀19日(木)・10:30~11:30☀0歳~未就学児親子☀自由参加
こあらっこタイム
 ☀月曜、水曜、金曜日・10:30~11:30☀制作、ふれあい遊び、看護師・栄養士講座など
 ★ 西の原保育園こあら (☎45-0291)

てんとうむしで遊ぼう
 ☀月曜~金曜日・9:30~14:30☀制作、ふれあい遊び、英語、講座など
子育て相談&身体測定
 ☀当園看護師による身体測定、健康相談
 ★ 原山保育園 (☎47-6600)

ゴスペルリトミックjoy
 ☀毎週水曜日・9:50集合☀しおんハウス☀年齢別隔週で行います
親子でABCタイム
 ☀毎週木曜日・10:30集合☀しおんハウス☀年齢別隔週で行います
 ★ しおん保育園(しおんひろば☎070-3174-3124)

すくすく測定
 ☀18日(水)~20日(金)・9:00~11:00☀身長、体重計測、手形の記録
子どもの日制作週間
 ☀23日(月)~5月2日(水)・9:00~11:00(土日を除く)☀こいのぼり作り
 ★ 山ゆり保育園 (びよびよくら☎98-3773)

栄養相談
 ☀毎週火曜日・10:30~11:00
親子であそぼう
 ☀毎週水曜、木曜日10:30~11:00
 ★ 銀の鈴保育園 (りんりんひろば☎47-7566)

年齢別(こいのぼり制作)
 ☀①13日(金)②16日(月)③17日(火)☀①0才~歩き始め②2歳以上③1~2歳
申し込み制講座
 ☀24日(火)☀ベビータンゴ☀6日(金)10:00~電話で
 ★ 牧の原宝保育園 (さくら広場☎49-4011)

春のコンサート
 ☀18日(水)・10:00~11:00☀アンサンブルRuriさんによる演奏☀事前に下記へ
つくってあそぼう
 ☀11日(水)、16日(月)、23日(月)・10:30~☀こいのぼり制作
 ★ 草深こじか保育園 (ちゅうりっぷルーム☎36-5161)

リトミック体験会
 ☀16日(月)・①10:15~②11:05~☀①6カ月~1歳②2歳~3歳☀1,000円☀事前に下記へ
ピラティス
 ☀26日(木)・10:30~11:30☀産後の体力づくりにぜひ!☀900円☀事前に下記へ
 ★ 星虹保育園 (びかびかルーム☎40-1189)

ぼかぼかルームへようこそ
 ☀毎週月曜~金曜日・9:30~12:00、13:00~15:30☀詳細はぼかぼかだより参照
 ★ 星虹第二保育園 (ぼかぼかルーム☎45-1189)

看護相談
 ☀13日(金)・11:00~☀予防接種について☀自由参加
制作(こいのぼり)
 ☀17日(火)、18日(水)、20日(金)・10:00~11:30☀自由参加
 ★ 小倉すくすく保育園 (あひるルーム☎42-5901)

ベビーマッサージ
 ☀16日(月)・10:30~11:15☀2カ月~あんよ前の赤ちゃん☀5組☀500円☀4/1から電話で
子どもの日制作
 ☀23日(月)、24日(火)、25日(水)☀定型のこいのぼり制作
 ★ エンジェルハート保育園 (たつのこクラブ☎47-3344)

こいのぼりをつくろう!
 ☀①24日(火)、②26日(木)、③27日(金)・10:30~☀①0歳②1歳③2歳☀自由参加
4月生まれのお誕生会
 ☀23日(月)・10:30~☀4月生まれの未就園児と保護者☀5組☀事前に窓口で
 ★ 印西ひかりこども園 (にじっこルーム☎40-3737)

レクホールであそぼう
 ☀7日(土)、21日(土)・13:00~14:50☀パドミントンなど☀小学生~18歳☀上履きを持参
 ☀ 中央駅前地域交流館 (☎46-5111)

フルーツパフェクラブ
 ☀5月9日(水)・10:00~☀2歳児親子☀40組☀11日(水)10:00~電話で(先着順)
工作広場
 ☀7日(土)、8日(日)・10:00~11:20、13:00~14:50☀メモスタンドボードづくり☀小学生
 ☀ そうふけ児童館 (ふれあい文化館内☎45-3800)

わんぱくタイム
 ☀20日(金)・10:00~11:00☀こいのぼりを作ろう☀自由参加
ファミリースポーツ広場
 ☀毎週土曜日・14:00~15:30☀小学生~18歳未満、60歳以上の人
 ☀ 子どもふれあいセンター (総合福祉センター内☎42-0144)

ベビーマッサージ
 ☀18日(水)・11:00~☀1歳までの親子☀10組☀5日(木)から電話窓口で
ママ講座「韓国料理」
 ☀26日(木)・10:00~☀のり巻きとオイキムチ作り☀10人☀11日(水)から窓口で(先着順)
 ☀ いんば児童館 (☎80-3950)

事業の詳細は、各施設のおたよりやホームページでご確認ください。

おはなし会(4月)
 紙芝居や大きな絵本など、楽しいおはなしをご用意しています。

大森図書館(おはなし室) 8日(日)・22日(日)14:00~ 小林図書館 28日(土)10:30~	そうふけ図書館 7日(土)・21日(土)15:00~ 14日(土)・28日(土)11:00~	小倉台図書館(おはなし室) 5日(木)・12日(木)・19日(木)・ 26日(木)15:30~	印旛図書館(いんば児童館) 19日(木)11:40~ 本笠図書館 21日(土)10:30~
---	--	---	--

4月の各種相談

※祝・休日は実施していません。

相談名	とき	ところ	問い合わせ
市民生活相談 市民生活相談員(司法書士)による、相続、離婚などの日常の諸問題	13日(金)、24日(火) 先着8人 10:00~12:00、13:00~15:00 電話受付【13日は6日(金)8:45~】 【24日は17日(火)8:45~】	市役所会議棟	市民活動推進課 男女共同参画係 ☎33-4071
法律相談 弁護士による法律相談	13日(金)、24日(火) 10:00~12:00、13:00~15:00 電話受付【13日は6日(金)8:45~先着10人】 【24日は17日(火)8:45~先着20人】		
行政相談 行政相談委員による行政(国・県含む)に対する苦情など	13日(金) 行政相談 10:00~12:00、13:00~15:00 人権相談 10:00~12:00		
人権相談 人権相談員による相談(いじめ、差別など)	いずれも電話予約【6日(金)8:45~】 ※予約に空きがあれば当日受け付け可		
消費生活相談 消費生活相談員による商品品質、訪問販売の苦情などの相談	毎週月~金曜日 9:30~12:00、13:00~16:30 【電話相談も可】	市役所附属棟	印西市消費生活センター ☎42-3306
若者サポートステーション出張相談 職業的自立を目指す若者(15~40歳未満)や引きこもりに悩む若者の保護者などを対象とした無料相談	26日(木) 10:00~12:00、13:00~17:00 【電話で要予約】	市役所会議棟 201会議室	ちば北総地域 若者サポートステーション ☎24-7880
住宅相談 商工会建設業部会によるリフォームなどの相談	8日(日) 10:00~12:00、13:00~15:00 【事前予約優先】	印西市商工会館 会議室	印西市商工会 ☎42-2750
家庭児童相談・母子・父子自立支援相談 家庭相談員、母子・父子自立支援員による、18歳までの子どもや母子・父子家庭などの問題についての各種相談	毎週月~金曜日 9:00~16:00 【電話相談も可】	市役所 子育て支援課	家庭児童相談 (子育て支援課内) ☎42-5180
心配ごと相談 日常生活や仕事上の諸問題、困っていることの無料相談	7日(土)、毎週水、金曜日(6日を除く) 10:00~12:00、13:00~15:00	総合福祉 センター	社会福祉協議会 (総合福祉センター内) ☎42-0294
生活困窮相談 さまざまな理由で経済的に困っている人への自立支援	月曜~金曜日 8:30~12:00、13:00~17:15 【電話相談も可】		いんざいワーク・ライフ サポートセンター (総合福祉センター内) ☎37-5571
教育相談 教育相談員による小・中学校の教育に関する相談	毎週月~金曜日 9:30~12:00、13:00~15:30	教育センター	教育相談専用電話 ☎47-7830
子ども相談室 小・中学生からの悩み相談	毎週月~金曜日 9:00~12:00、13:00~17:00		
女性の悩み相談 女性が抱えている悩み全般	5日(木)、19日(木) 10:00~12:00、13:00~16:00 【予約制・1人50分・電話相談も可】	市役所会議棟	子育て支援課支援係 ☎33-4640
障害者就労支援相談 障害者就労支援相談員による相談	毎週火曜日 10:00~12:00、13:00~16:00 【電話相談可】	市役所 障がい福祉課	障がい福祉課 ☎33-4639 FAX42-0381
外国人のための無料相談	13日・金曜日・9:00~16:00 事前に電話で予約してください	市役所 企画政策課	企画政策課企画係 ☎33-4414

※「心配ごと相談」は、第1週の開所日が金曜日から土曜日に変更になりました。

市長談話室

市長と直接対話のできる市長談話室。下記の日程(変更の場合あり)で開設しています。予約は不要です。

☎4月12日(木)・14時~16時

場市役所3階 市長応接室

☎秘書広聴課広報広聴係

(☎42-5117)



市税などの 夜間・休日納付相談

【相談日】

4月27日(金)・17時15分~20時

28日(土)・8時30分~12時30分

【場所】

市役所国保年金課

【必要なもの】

納税通知書、印鑑など

【取扱科目】

固定資産税・都市計画税
市民税・県民税、軽自動車税
国納税課債権回収対策室
(☎33-4448)

国民健康保険税
後期高齢者医療保険料
国保年金課
保険税係(☎33-4462)
高齢者医療年金係(☎33-4470)

介護保険料
☎介護保険課係
(☎33-4623)

保健センター通信

中央保健センター(☎42-5595)

中央 中央保健センター 高花 高花保健センター
本埜 本埜保健センター いんば ぶれあいセンターいんば
駅前 中央駅前地域交流館

▼乳幼児健診・相談・教室

●ガイドブックの中にある健診票を記入し持参してください。

4か月児相談

受付9:30~9:45

いんば 18日(水) ☎H29年11月生まれ
中央 25日(水) ☎H29年11~12月生まれ
高花 26日(木) ☎H29年11~12月生まれ

もぐもぐ教室(離乳食教室)※

受付9:40~9:50

高花 12日(木) ☎H29年9~10月生まれ

かみかみ教室(離乳食教室)※

受付13:20~13:30 開始13:45~

高花 12日(木) ☎H29年6~7月生まれ

※ 離乳食教室は、開催の2日前(休日の場合はその前日)までに中央保健センターへお申し込みください。

2歳児歯科健診

受付13:00~13:15 開始13:00~

高花 13日(金) ☎H27年10月生まれ
いんば 17日(火) ☎H27年10月生まれ

3歳児健診

受付13:00~13:15 開始13:00~

いんば 24日(火) ☎H26年10月生まれ
高花 27日(金) ☎H26年10月生まれ

▼プレマクラス 申込先☎80-3800

☎市内在住の初妊婦(なるべく妊娠6カ月以降の人)。申込制。2回で1コース

いんば 16日(月) 13:00~16:00 歯科・栄養編
☎歯科医師による健診と講話、ブラッシング指導、栄養講話、おやつ試食

いんば 23日(月) 13:00~16:00 プレ育児編(パパも参加可)
☎助産師による講話、沐浴デモンストレーション、おむつの替え方、おっぱいのあげ方など

☎経産婦の参加も可
☎24組

▼ふたごの会(Twin会) 問い合わせ☎80-3800

遊びながらお話や、情報交換ができます。

いんば 19日(木) 10:30~12:00

☎市内在住の双子以上の妊産婦とその子ども。自由参加

▼健康づくり相談・禁煙相談(一般対象)

血圧測定、生活習慣病予防、栄養相談など ※予約制

中央 11日(水) 各日9:30~12:00
いんば 27日(金)

※上記日程以外にも来所または電話で健康づくり相談を行っています。担当者不在の場合もあるので、来所する際は事前に中央保健センターにご連絡ください。



転入者の皆さんへ

- 妊婦乳児健康診査受診票が未手続きの妊婦と0歳児の保護者は、中央保健センターまでお越しください。
- 19歳未満の人は予防接種・乳幼児健診実施状況届を提出してください。(未届けの場合、健診票・予診票が届かないことがあります)

夜、子どもが急に具合が悪くなったら



印旛市郡小児初期急病診療所(休日・夜間のみ)

佐倉市健康管理センター内(佐倉市江原台2-27)

問い合わせ先 ☎043-485-3355

(受け付けは、診療終了時間の15分前まで)

診療時間	平日・土曜日	19:00~翌朝6:00
	日曜・祝日、年末年始	9:00~17:00、19:00~翌朝6:00

千葉県の小児救急電話相談

受診した方が良いのか、様子を見ても大丈夫なのか。看護師や小児科医が電話でアドバイスします。

プッシュ回線・携帯電話 ☎#8000(局番なし)

ダイヤル回線・携帯電話 ☎043-242-9939

相談時間	毎日	19:00~翌朝6:00
------	----	--------------

● かかりつけ医・歯科医・薬局を持ちましょう!



栄養士の にこにこ★クッキング
recipe.1



春野菜のスープ餃子

春キャベツ入り
ジューシーな餃子と
春野菜の具沢山スープです

材料(2人分)
キャベツ80g、A(おろし生姜少々、豚ひき肉70g、酒・ゴマ油各小さじ1、鶏がらスープの素小さじ1/2、片栗粉大さじ1/2)、餃子の皮12枚、ゆでタケノコ60g、ニンジン30g、サヤエンドウ40g、湯4カップ、B(鶏がらスープの素小さじ1、醤油小さじ1/2、こしょう少々)

作り方
①キャベツはみじん切りにし、塩少々を振ってしんなりしたら水洗いし、水気をよく絞り、Aの材料と合わせ、粘りが出るまでよく混ぜる。
②ゆでタケノコは、縦半分に切って薄切り、ニンジンは薄い半月切り、サヤエンドウはすじを取り、さっとゆでしておく。
③餃子の皮に①を1/12量ずつ包む。
④鍋にBとニンジンを入れて煮立てる。タケノコと③を加え、餃子が浮き上がってきたら3分程煮、サヤエンドウを加えて仕上げる。

1人分の栄養価…エネルギー241kcal、たんぱく質12.0g、脂質7.8g、食塩相当量1.4g

レシピ作成：中央保健センター

おおきくなあれ



村上 稜真ちゃん
(平成28年4月18日生まれ)

優しくたくさん遊んでくれるお姉ちゃんが好き♡思いやりのある、たくましい子に育ってね。

4月生まれのみんな おたんじょうび おめでとう



込山 怜奈ちゃん
(平成28年4月1生まれ)

食いしん坊のれなちゃん。いっぱい食べて大きくなあれ。



川端 湊真ちゃん
(平成29年4月25日生まれ)

お兄ちゃんに負けずいつも元気いっぱい！兄弟仲良く、たくさんの人に恵まれて優しい子になってね！



古川 暖真ちゃん
(平成29年4月16日)

食えることが大好きな食いしん坊♡これからも元気に育ってね☆

赤ちゃんの写真募集中!

市内在住で、掲載希望月に誕生日を迎える、満2歳までの赤ちゃん
誕生月の前月1日までに、下記へメールまたは持参(応募多数の場合は抽選)
※応募方法などの詳細は、市ホームページを参照
〒220-8588 市役所 秘書広聴課広報広聴係 ☎42-5117・✉kouhouka@city.inzai.chiba.jp



健康いんざい
Vol.180
健康いんざい21
保健センター

子どもの家庭での事故を防ごう

子どもは日々発育・発達しており、それまで出来なかったことが、ある日突然出来るようになったりします。どの時期に、どんな事故が起こりやすいかを知り、安全な環境を作ってあげましょう。

【事故防止のポイント】

●乳児期

- ①硬めの敷き布団を使う
布団が柔らかすぎると子どもの顔が埋まってしまい、窒息の原因になります。ぬいぐるみやタオルも寝返りの際同様の危険があります。
- ②おもちゃの対象年齢を守る
おもちゃは年齢に応じた安全への配慮がされています。実年齢よりも上の物に興味を示すことがあります。対象年齢を守って遊ばせましょう。
- ③部屋の整理整頓
乳児の口の大きさは最大約3センチあります。たばこ、ボタン、電池などの小さなものは手の届かないところにしまいましょう。
- ④一人にしない
寝ている間に家事をしたいと考える人もいますが、子どもが途中で起きて、転落などの事故につながる可能性があります。
- ⑤鋭利な部分は保護
角の鋭い家具やテーブルはクッション材でカバーしましょう。
- ⑥熱い物をそばに置かない
子どもの皮膚は薄く、服の上からでもひどいやけどを負うことがあります。テーブルクロスなどは避け、熱い物は手の届かないテーブルの中央へ置きましょう。

●幼児期(乳児期項目も引き続き注意しましょう。)

- ①入浴後は湯を抜く
浴槽によじ登って落ち、おぼれる危険があります。入浴後は湯を抜き、浴室は外から鍵を掛けるなどしましょう。
- ②洗濯機のドアに注意
洗濯機に入り、閉じ込められる事故が増えています。使用後はドアを必ず閉め、ロック機能などを活用しましょう。
- ③薬・化粧品・洗剤などは手の届かないところへ
子どもは大人の真似をしたがりです。薬剤などはしましましょう。

【相談窓口】

●こども急病電話相談(365日、19時～翌朝6時対応) #80000

●中毒110番(大阪) 365日、24時間対応 ☎072・727・2499 (つくば) 365日、9時～21時対応 ☎029・852・9999

いんざい

発行 | 印西市 編集 | 秘書広聴課
住所 | 〒270-1396 印西市大森2364-2
電話 | 0476-42-5111(代)
FAX | 0476-42-7242
HP | http://www.city.inzai.lg.jp/
メール | home@city.inzai.chiba.jp
Twitter | @inzaishi

今月の市民課窓口業務の
土曜・日曜開庁日程

- ▶市役所本庁…14日(土)、28日(土) (8:30~17:15)
- ▶中央駅前出張所…7日(土)、21日(土) (8:30~17:15)
- ▶印旛支所…毎週土曜日 (8:30~12:00)
- ▶滝野出張所…毎週土曜、日曜日 (8:30~17:15) ※29日を除く

こちら編集室

よく見・よく聞き…
正しくお知らせ

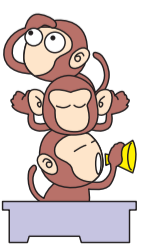

広報広聴課

今月号の1面では子育て支援センターなどについてお知らせしています。子どもがいたりわが子という責任のあるものを背負い、子どもがいなくても何か責任のあるものを背負っているのではないのでしょうか。春は陽気や生活などの変化が一斉に起こる季節背負っているものが重いなあと感じたら、たまには息抜きしてもいいかも。☺