



いんざい

6.1

平成30年(2018)6月1日号
No.856

- 市の財政状況を公表…………… 2
- 企画提案型協働事業を募集…………… 3
- 健康診査が始まります…………… 5
- いんざい環境フェスタ…………… 6

東京オリンピック・パラリンピック事前キャンプ地誘致事業

女子ソフトボールカナダ代表 強化合宿in印西



6月16日から26日まで松山下公園野球場で女子ソフトボールカナダ代表が強化合宿を行います。

強化合宿は、一昨年、昨年に続き3回目。カナダ代表は、8月2日から12日まで、千葉県内の4球場(千葉市・成田市・習志野市・市原市)で開催される第16回世界女子ソフトボール選手権大会への出場を決めており、この合宿で強化を図ります。

トップレベルのプレーを間近で見ることが出来るチャンスです。ぜひ球場にお越しください。



今年の夏は、各大陸での予選を突破した16カ国・地域の代表選手たちが世界1位を目指し千葉県に集結します。第16回世界女子ソフトボール選手権大会の詳細については、同大会のホームページをご覧ください。

松山下公園野球場 合宿日程表(荒天中止の場合あり)

国内の実業団や大学生チームとの強化試合、
地元の順天堂大学との対戦も！

日時	内容または強化試合対戦相手
16日(土) 9:00~16:00	練習
17日(日) 10:00~13:00	日本体育大学
18日(月)	ゼットエーボールパーク(市原市)での強化試合 VS VONDS市原
19日(火) 9:00~16:00	練習
20日(水) 10:00~13:00	清和大学
21日(木) 10:00~13:00	花王コスメ小田原
22日(金) 9:00~16:00	練習
23日(土) 10:00~13:00	大垣ミナモ
24日(日) 10:00~13:00	大垣ミナモ 順天堂大学
25日(月)	練習の予定はありません
26日(火) 10:00~13:00	戸田中央総合病院



17日(日) 15時~16時30分

カナダ代表チームによる ソフトボール教室を開催

市内外から100人を超える中学生たちが球場に集まり、カナダ代表の選手たちが直接指導をします。



写真は一昨年の日本代表による教室の様子

※合宿内容は変更する場合があります。試合が中止になる場合は、市ホームページでお知らせします

※駐車場には限りがあります。公共交通機関をご利用ください

聞シティブロモーション課オリンピック・パラリンピック推進室(☎42-5116)

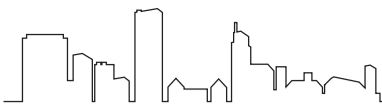

予算の執行状況

一般会計

教育、福祉や道路など市の行政運営の基本的な経費を計上している会計

予算現額

収入済額/支出済額

歳入

項目	億円
市税	192億3,527万円
国庫支出金	44億9,711万円
地方交付税	35億8,380万円
諸収入	15億6,275万円
繰越金	16億410万円
県支出金	16億1,512万円
繰入金	15億4,573万円
市債	12億8,312万円
分担金及び負担金、地方消費税交付金ほか	12億8,312万円
合計	358億4,338万円

歳出

項目	億円
民生費	115億9,375万円
教育費	96億1,484万円
総務費	78億6,494万円
衛生費	69億5,634万円
消防費	51億1,995万円
公債費	45億8,819万円
土木費	37億6,686万円
農林水産業、農工商費ほか	35億272万円
議会費	18億3,081万円
民間保育園の助成事業	17億5,089万円
民間保育園への保育委託事業	21億4,352万円
基金	17億571万円
基金残高	24億2,580万円
基金	15億6,138万円
基金	10億9,775万円
基金	8億2,121万円
合計	305億128万円

※千円単位を四捨五入



小倉台小学校に8クラス分の校舎を増築

市の財政状況を公表します

平成29年度下半期

※地方自治法の規定により、平成30年3月31日現在の財政状況を公表するものです(総決算ではありません)

一般会計の最終予算額は358億4,337万7千656円

市では、新たな将来都市像を「ひと まち 自然 笑顔が輝く いんざい」と定め、まちづくりを進めています。ここでは平成29年度下半期の財政状況をグラフなどで紹介します。

一般会計の予算執行状況

平成29年度当初予算は、316億4,000万円でしたが、その後6回の補正により、最終予算額は358億4,337万7千656円(前年

収入状況

3月末の収入済額は336億7,372万円となり、予算現額に対し93.9%の収入率となっています。このうち、市税の収入総額は、193億9,620万円となり、予算現額に対し100.8%の収入率となっています。

支出状況

3月末の支出済額は305億128万円となり、予算現額に対し85.1%の執行率となっています。支出済額の内訳を見ると、民生費が31.5%を占め、続いて教育費(22.8%)、総務費(15%)、衛生費(11.5%)の順となっています。

29年度に実施された主な事業

▼民間保育園の助成事業▼民間保育園への保育委託事業▼

市民一人あたりの税負担

約195,658円

※平成30年3月末現在の市税の収入済額193億9,620万円を同日の人口99,133人で割って算出



基金残高

159億4,438万2千円(うち一般会計財政調整基金98億3,922万9千円)

特別会計

特定の事業を行うために、特定の歳入を特定の歳出に充てるなどして一般会計とは区別して設けている会計

区分	予算現額	収入率(%)	執行率(%)
国民健康保険特別会計	95億3,746万円	88.5	92.1
下水道事業特別会計	16億3,107万円	85.2	49.5
介護保険特別会計	51億7,761万円	85.1	80.7
後期高齢者医療特別会計	7億2,025万円	95.8	85.1

市の花コスモスの種の配布

6月1日(金)から、コスモスの種を配布します。
時8時30分~17時(土曜、日曜日、祝日を除く)
場【団体】市役所都市整備課
【個人】市役所総合案内、各支所・出張所
※なくなり次第配布終了
問都市整備課管理係(☎33-4663)



フードドライブにご協力ください

「フードドライブ」とは、家庭や企業にある食品などを持ち寄り、福祉施設や団体、困窮する世帯や個人に無償で提供する活動です。
社会福祉協議会では下記期間中、受け付けと集荷を行っています。ご協力をお願いします。
時6月29日(金)までの9時から17時(日曜、祝日は除く)
場印西市社会福祉協議会(総合福祉センター内)
●お持ちいただきたい食品…米、麺類、乾物、保存食品、フリーズドライ食品、インスタント食品、レトルト食品、ギフトパック、各種調味料、食用油、飲料など ※常温保存可能で、賞味期限が2カ月以上あるもの
問フードバンクちば(☎043-375-6804)
印西市社会福祉協議会(☎42-0294)

いざというときの「こども110番」

こどもを犯罪から守ろう

「こども110番」とは

子どもが犯罪などの被害に遭ったり遭いそうになったとき、助けを求めてかけ込むことができるように、地域の家庭や事業所などにステッカーや看板を掲示して、子どもたちを犯罪から守り、被害を最小限に止めようとする運動です。

地域の子どもの安全・安心な生活環境を整備し、地域社会の防犯意識を高め、市民を巻き込む犯罪を防止するために、皆様のご協力をお願いします。

市内在住で協力できる人は、お近くの小・中学校まで連絡してください。

問生涯学習課推進係(☎33-4713)

随時募集

このマークが目印です



市民との協働によるまちづくりのための企画提案を募集

地域社会が抱えるさまざまな課題の解決や、市民満足度の向上につながる『企画提案型協働事業』を実施しています。提案された企画内容は、審査会で審議し、採択事業を決定します。採択事業は、企画書に基づき事業を行い、事業完了後に実績や成果について、市民に報告を行います。

- ◎募集内容…平成31年度に実施する単年度事業
- ◎対象…市に登録を行った個人、団体、事業者
- ※登録は市民活動推進課で随時受付中
- ◎審査方法…公開審査会で採択候補事業を決定
- ◎申し込み…7月25日(水)までに、指定の提案書を下記へ持参。詳しくは、平成30年度企画提案型協働事業実施要領を参照
- ※要領は、市民活動推進課、各支所・公民館・コミュニティセンター、市民活動支援センターで配布(市ホームページからダウンロードも可)
- ☎市民活動推進課活動支援係(☎33-4431・✉siminkatudou@city.inzai.chiba.jp)

6月9日(土)
10時～11時30分
企画提案型協働事業説明会 (定員20人)
☎市民活動支援センター(中央駅前地域交流館2号館)
☎6月7日(木)までに電話、メールまたは下記窓口へ

今年度実施事業

事業名	実施団体
道作古墳群歴史広場の維持管理事業	NPO法人小林住みよいまちづくり会
地域住民への身体活動増進プログラムの提供	Allpro(アリプロ)
竹袋調整池と周辺地域の維持管理事業	NPO法人エコネットちば
印西市木下地区歴史講座	木下まち育て塾
自主防災組織運営の知識の啓発・普及事業	印西防災研究会
イノシシ等の獣害対策としての荒れた里山の整備事業	NPO法人里地山山保全ねっと
武西の里山 保全と調査事業	NPO法人谷田武西の原っぱと森の会
みんなでつくる「木下街道膝栗毛」リターンズ	印西ふるさと案内人協会

無料 **6月16日(土)**

10時～12時
協働事業サポート講座(定員15人程度)
市の企画提案型協働事業に関心のある人を対象に、協働の基本的な考え方や市と協働する際のポイントをわかりやすく説明します。

13時～16時
個別相談会(定員3団体)
企画提案型協働事業への提案を具体的に検討している団体を対象に、新しいアイデアを企画提案として実現させるために必要なノウハウを、それぞれの実情に応じて丁寧にサポートします。

☎市民活動支援センター(中央駅前地域交流館2号館)
◎講師…影山貴大(市民活動支援センターコーディネーター)
☎事前に電話またはメールで下記へ(先着順)
☎市民活動支援センター(☎48-4500・✉i.shien@center@minos.ocn.ne.jp)

平成29年度市企画提案型協働事業

「木下地区歴史講座」が動画で学べます

「江戸・東京へ!～木下街道・行徳航路の歴史を学ぶ～」がDVDになりました。この講座は沿道、沿川8市区の博物館学芸員が講師となり木下街道、行徳航路の歴史を総合的に学ぶものです。DVD、講座資料は、大森図書館・小倉台図書館で視聴できます。ご活用ください。
☎木下まち育て塾・村越(☎090-6715-6587・メールhiro-murakoshi@kx.e.biglobe.ne.jp)

6月1日は人権擁護委員の日

人権擁護委員の日は、昭和24年6月1日に人権擁護委員法が施行されたことにちなんで制定されました。

知っていますか人権擁護委員のこと

人権擁護委員は、広く社会の実情に通じ、人権擁護について深い理解がある人を市長が推薦し、法務大臣から委嘱を受けた人です。全国の市町村に配置され、市では9人の委員の皆さんが、地域や小・中学校などで人権の大切さを伝える啓発活動や人権相談を行っています。
○人権擁護委員を紹介します(順不同、敬称略)
上條真由美、荒木充、林悦夫、服部恵美子、中嶋加奈江、伊賀崎眞理子、森園高進、馬場正実、穴倉正勇
ひとりで悩まず相談から解決へ
—市役所や法務局で人権相談を実施—
学校や職場、SNSなどでのいじめ、誹謗中傷、不当な

性的差別など、身近なことで悩んでいることはありませんか。人権擁護委員が、皆さんと一緒に問題解決のための方法を考えます。
◎相談は無料で、難しい手続きはありません
◎相談内容についての秘密は厳守します
☎毎月第2金曜日・10時～12時、13時～15時
☎市役所2階会議棟
☎相談日の1週間前の8時45分から、電話で下記へ(先着順)
☎本紙11ページで毎月の相談日を掲載しています
☎市民活動推進課男女共同参画係(☎33-4071受付専用電話)
【法務局での相談は】千葉地方法務局佐倉支局(☎043-484-1222)

水は限りある資源です 6月1日～7日は水道週間



私たちの生活は便利になり、蛇口をひねれば、いつでもきれいな水道水が出てきます。しかし、「水」は無限にあるわけではありません。川やダムなどから取り入れた水を、安心して飲める水道水に変えるためには、多くの手間や費用がかかります。
私たちの毎日の暮らしになくってはならない大切な水。日ごろから節水を心掛けましょう。
市営水道について
給水区域…大森・木下・小林地区、松崎工業団地、岩戸、大廻、鎌苅、平賀、平賀学園台、山田、瀬戸、吉高地区
※千葉ニュータウン区域については、千葉県水道局、本埜地区の一部については長門川水道企業団の給水区域となります。
加入世帯…約6,500戸
年間給水量…約170万㎡
市営水道の手続き
給水区域内で市営水道の加入を希望する人は、市の指定給水装置工事事業者(以下、業者)による申請・工事が必要です。給水申込納付金、工事費などはお客様のご負担です。業者と十分相談して申し込んでくだ

さい。
また、開栓、閉栓、一時停止などは水道料金徴収業務受託者の「第一環境㈱」☎42-8201への届け出が必要です。開栓中は水道を使わなくても基本料金が発生します。
漏水の点検を心掛けましょう
検針票をみて使用水量が多いと思ったら、漏水の点検をしましょう。
宅内の蛇口をすべて閉めた状態で、水道メーターの銀色の部分が回転していると漏水の可能性があります。原則、漏水分も水道料金は発生しますが、埋設管など、発見が困難と認められるときは、料金が減免になる場合があるので早めに水道課へご相談ください。
宅地内の水道管は、お客様の財産です。日ごろから点検・管理を心掛けましょう。
▲悪質業者に注意
依頼がない限り、市職員が訪問することはありません。
不審に思った場合は、顔写真付きの「身分証明書」の提示を求めてください。
☎水道課(本埜支所内)(☎97-1111)

動物の正しい飼い方推進月間

- 6月は「動物の正しい飼い方推進月間」です。次のことに注意して、動物を適切に飼いましょう。
 - ⊗動物を飼う前に、周囲に迷惑をかけず、責任を持って最後まで飼うことのできる環境であるかどうか、よく考えましょう
 - ⊗動物には、迷子札などをつけ、災害時などに放れてしまっても飼い主が分かるようにしましょう
 - ⊗適正に飼うことができない子犬・子猫を増やさないために、不妊去勢措置をしましょう
 - ⊗動物を虐待したり捨てたりすると、法律により罰せられます
 - ⊗公園など公の場所や他人の敷地内での排せつは、やめさせましょう
 - ⊗犬は放し飼いせず、猫は室内で飼いましょう
 - ⊗飼い犬が人をかんだ時は保健所へ届け出し、かんだ犬が狂犬病の疑いがないか検診を受けましょう
 - ⊗動物は「命あるもの」です。事情により飼えなくなってしまった場合は新しい飼い主を探しましょう
- ※保健所、動物愛護センターでは新しい飼い主探しのお手伝いをしています。また、動物愛護センター本所、同東葛飾支所では犬の正しい飼い方・しつけ方教室や講演会などを開催しています
☎印旛健康福祉センター(保健所)(☎043-483-1137)、千葉県動物愛護センター(☎0476-93-5711)、(公財)千葉県動物保護管理協会(☎043-214-7814)



責任と愛情をもって飼いましょう

貢献したいと考えている人は、下記へお問い合わせください。

☎防災課防災班(☎33-4404)

国保・年金



今年度の年金額は据え置きです

国民年金などの額は、法律の規定で物価の変動に応じ改定を行うことになっていますが、平成30年度は据え置きとなります。

年金額については下表を参照ください。

☎ねんきんダイヤル(☎0570-05-1165)

平成30年度の年金額表

区分	種類	年金額
国民年金	老齢基礎年金	年 779,300円
	障害基礎年金(1級)	年 974,125円
	障害基礎年金(2級)	年 779,300円
	遺族基礎年金・基本額	年 779,300円
	遺族基礎年金・加算額	年 224,300円

※障害・遺族基礎年金は、第1子・第2子は224,300円、第3子以降は1人あたり74,800円が加算されます

社会保険労務士による無料年金相談所

☎6月28日(木)・10時～15時15分(1人30分)

☎市役所附属棟2階25会議室

☎国民年金、厚生年金に関すること、年金請求手続きや加入記録の確認など

☎8人

☎6月13日(水)までに下記へ(先着順)

※申込時に、基礎年金番号のわかるものを用意

☎国保年金課高齢者医療年金係(☎33-4470)

環境



家庭用浄水器の購入や設置費用に補助金を交付

◎補助金額…浄水器購入・設置に要する費用の1/2(上限150,000円)

☎汚染が確認された井戸水を使用している人

【該当項目】次のいずれかの項目が基準値を超過していること

○硝酸性窒素、亜硝酸性窒素(10mg/l)

○ヒ素(0.01mg/l)

○トリクロロエチレン(0.01mg/l)

○テトラクロロエチレン(0.01mg/l)

○シス-1,2-ジクロロエチレン(0.04mg/l)

【対象浄水器】 次の項目すべてに該当していること

○飲料水を供給する給水装置に接続できること

○浄水能力が1時間当たり5リットル以上であること

○通常の使用方法で耐用年数が5年以上あること

○製造者による無償修理保証期間が1年間以上であること

【対象基数】

○1世帯当たり1基

※2世帯以上の世帯が同一の住居に居住する場合は1住居当たり2台

【補助要件】

①市内に専用住宅などを有し、当該住宅に居住していること

②①で住宅の敷地に隣接する道路に上水道配水管の敷設がなく、地下水のほかに飲料水の確保が困難で、当該地下水の水質が基準水質に適合しないこと

③5年以内に補助対象浄水器の設置に係る補助を受けていないこと

④過去3年以内に補助対象者、同一世帯員に市税などの未納がないこと

⑤申請者が実績報告書の提出時点で、申請者の住所が当該浄水器を設置した所在地として登録されていること

☎設置の前に申請が必要

☎環境保全課指導係(☎33-4495)

農業



農産物の地産地消を推進しています

地元農産物の消費拡大を図るため、加工から販売までを支援する補助金を交付しています。

※予算の上限に達した時点で終了

◎補助対象経費

①農産物加工に要する加工機械整備費…2分の1以内の額

②農産物の販売促進に係る資材などに要する費用…3分の1以内の額

☎農業協同組合、農業法人、生産者3戸以上を含む組織団体、市内農産物直売所

納期限は7月2日(月)

市民税・県民税第1期
☎納税課収納管理係(☎33-4447)

納税通知書は、6月13(水)に発送予定です。

納め忘れのないようにお願いします。
口座振替をご利用の方は、残高不足にご注意ください。

☎補助要件あり。事業を行う前に必ず下記へ相談ください

☎農政課振興係(☎33-4488)

小規模な土地改良の整備費用に補助金を交付

◎補助金額…補助対象経費の1/2以内(上限500,000円、共同施行は上限700,000円)

※予算の上限に達した時点で終了

【補助対象経費】

用排水路の補修、新規の揚水施設設置、暗渠の整備、農地区画の整地などに係る経費

☎補助要件あり。工事を行う前に必ず下記へ相談ください

☎農政課振興係(☎33-4488)

税金



未登記家屋をお知らせください

固定資産税の対象家屋を把握するため、登記されていない家屋(未登記家屋)で、①～③に該当する場合は、必ず下記へ連絡してください(登記済みの家屋は法務局から市へ通知されます)。

①未登記家屋の所有者名義を変更(売買・相続)などした場合

②未登記家屋を滅失(取り壊し)した場合(登記家屋で滅失申請していない場合も含む)

③新增築した家屋が未登記の場合。

☎資産税課家屋係(☎33-4446)

国民年金

こんなときには届出が必要です

国内に住所を有する20歳以上60歳未満の人は、国民年金に加入しなければなりません。届出は、加入するとき以外にも、被保険者種別に変更があったときにも必要です。また、海外へ転出や居住するときや、帰国したときにも手続きが必要です。

【第1号被保険者で海外へ転出する人】

国民年金の第1号被保険者が海外転出する場合、資格喪失届出が必要で

す。
※日本国籍の人は、任意加入することができます。希望する場合は、転出時に手続きが必要で

【第1号被保険者で海外から帰国した人】

帰国時に、国民年金の資格届出が必要です(海外在住中に任意加入を希望した人は、種別変更届が必要)。

☎船橋年金事務所(☎047-424-8811)

市国保年金課高齢者医療年金係(☎33-4470)

届出が必要なとき	異動の内容	持参するもの
20歳になったとき (厚生年金加入者を除く)	第1号被保険者となります	○印鑑(本人自署の場合不要)
60歳前に退職したとき (厚生年金加入者の場合)	第2号被保険者から第1号被保険者へ(第3号被保険者に該当する場合は除く)	○印鑑(本人自署の場合不要) ○年金手帳 ○退職日の分かる書類
退職者に扶養されていたが、配偶者が厚生年金を辞めたとき	第3号被保険者から第1号被保険者へ	○印鑑(本人自署の場合不要) ○年金手帳 ○配偶者の退職日の分かる書類

◎種別

◆第1号被保険者

自営業、農業、学生、フリーターなど

◆第2号被保険者

厚生年金保険の適用を受けている事業所に勤務している人

◆第3号被保険者

第2号被保険者に扶養されている配偶者



印西産農産物の放射性物質検査結果

検査日 平成30年4月1日～4月30日

検査品目	検査項目	放射性ヨウ素	放射性セシウム	放射性セシウム	放射性セシウム
		131	134	137	134・137の合計
根菜類	ジャガイモ	検出せず			
	ダイコン				
葉菜類	キャベツ				
	シュンギク				

【測定条件】…測定容器：マリネリ容器(420ml)、測定時間：1800秒

【基準値】…放射性セシウム134と137の合計：100ベクレル/kg(一般食品)

※「検出せず」とは各検査項目について、存在しないかまたは検出限界値未満であることを示します。検出限界値はサンプルなどによって異なります。
詳しくは市ホームページをご覧ください。☎農政課振興係(☎33-4488)

火災など発生件数(印西市内)

	平成30年4月30日現在		
	4月	今年の累計	昨年との比較
火災	5件	14件	-6件
救急	308件	1409件	+54件
救助	5件	23件	+6件

交通事故発生状況

	平成30年1月1日～4月30日		
	人身事故発生数	傷者数	死者数
千葉県	5,409件	6,538人	61人
印西警察署管内	150件	174人	2人
印西市内	88件	106人	1人

全国死者数1,115人
千葉県-全国ワースト3位-

お知らせ

Information

スポーツ



クライミング教室

時7月21日、28日、8月11日、25日の土曜日・17時30分～19時
 場松山下公園総合体育館
 内容クライミングの基礎技術などを学びます
 対象市内在住、在勤、在学の小学生以上(小・中学生は保護者同伴)
 定各日30人
 料1日500円(保険代など)
 他申し込みには印鑑が必要です。FAXで申し込みをした人は当日持参
 用教室開催日の3日前までに申込書をFAXまたは下記窓口へ(先着順)
 ※申込書は松山下公園総合体育館で配布(市ホームページからダウンロードも可)
 問スポーツ振興課振興係(☎42-8417・☎42-8427)

クライミング施設利用認定会

クライミング施設を利用するには、認定会で合格することが必要です。
 時6月23日(土)、8月25日(土)・19時～
 場松山下公園総合体育館
 対象原則、高校生以上(小学生以上中学生以下の経験者でオンサイトのグレードが5・11a以上を有する人は参加可)
 定各日10人
 料1,000円(テキスト、保険代)
 他申し込みには印鑑が必要です。FAXで申し込みをした人は当日持参
 用認定会開催日の3日前までに申込書をFAXまたは下記窓口へ(先着順)
 ※申込用紙は松山下公園総合体育館で配布(市ホームページからダウンロードも可)
 問スポーツ振興課振興係(☎42-8417・☎42-8427)

平岡伸雄プロテニス教室

時6月24日(日)・9時～15時※【午前の部】9時～11時【午後の部】13時～15時
 場松山下公園1～4コート(オムニコート)
 講師…平岡伸雄氏(元日本ランキング者・現国体代表選手)
 内容【午前の部】中級クラスの各ショット基本練習など【午後の部】ゲーム中の動きや展開、各ショットの応用編など
 対象市内在住で小学5年生以上の経験者または市テニス連盟加盟者
 定30人
 料一般1,000円、高校生以下500円(当日集金)
 他テニスラケット、シューズを持参
 用6月2日(土)から6月16日(土)までに申込書を下記窓口へ
 ※申込書は松山下公園総合体育館事務室で配布
 問松山下公園総合体育館事務室(☎42-8417)

相談



司法書士無料相談会

時6月13日(水)・18時～20時
 場中央駅前地域交流館2号館
 内容相続・贈与などの不動産登記、多重債務問題、成年後見、少額訴訟、会社設立・役員変更などの商業登記、司法書士業務に関する事など
 用当日会場で19時30分まで受け付け
 問千葉司法書士会佐倉支部・植月(☎45-0983)

募集



総合計画審議会委員

市の将来のまちづくりの基本的な指針となる「総合計画」の策定などに関し、調査、審議などを行う機関です。
 ◎任期…委嘱の日から2年間
 ◎報酬…日額7,500円
 対象市内在住の18歳以上で、年数回の会議(原則、平日の昼間)に参加できる人
 ※ほかの附属機関の委員になっている人は応募不可
 定3人以内
 他【選考方法】書類審査、必要に応じて面接を実施。選考結果は応募者全員に通知します
 用6月29日(金)(消印有効)までに申込書と小論文(テーマ「持続可能な伊西市のまちづくりに必要なこと」800字程度)を下記へ郵送または持参
 ※申込書は、企画政策課、各支所・出張所・公民館・図書館で配布(市ホームページからダウンロードも可)

企画政策課企画係(☎33-4414)

地域審議会委員

印旛地区と本埜地区に組織され、新市基本計画などの事項について審議などを行う機関です。
 ◎任期…委嘱の日から平成31年度末まで
 ◎報酬…日額7,500円
 対象上記地区在住の18歳以上で、年数回の会議(原則、平日の昼間)に参加できる人
 ※ほかの附属機関の委員になっている人は応募不可
 定各地区3人以内
 他【選考方法】書類審査、必要に応じて面接を実施。選考結果は応募者全員に通知します
 用6月29日(金)(消印有効)までに申込書と小論文(テーマ「だれもが住み続けたいまちづくり」800字程度)を下記へ郵送または持参
 ※申込書は、企画政策課、各支所・出張所・公民館・図書館で配布(市ホームページからダウンロードも可)
 問企画政策課政策推進係(☎33-4068)

幼稚園非常勤職員(登録制)

◎勤務時間…9時～15時
 ◎賃金…①時給1,100円(補助教員)②950円(支援員)
 場市立幼稚園
 対象①園児の指導および支援②園児の支援および介助
 他①幼稚園教諭の資格を有し、健康で幼稚園の仕事に熱意のある人②健康で幼稚園の仕事に熱意のある人(資格の有無は問いません)
 用履歴書(写真貼付)を下記へ郵送または持参
 問学務課学務係(☎33-4704)

保育園非常勤職員(登録制)

◎勤務時間…①平日・7時～19時、土曜日・7時～17時の間で、1日7.5時間程度。または1日6時間程度、週20時間未満②平日・7時～9時30分、16時

～19時の延長保育時間
 ※園の状況により勤務時間が多少異なります
 ◎賃金…①時給1,100円(保育士)、1,280円(看護師)②950円
 場市立保育園
 内容保育に関する事
 対象①保育士または看護師の資格を有し、健康で保育の仕事に熱意のある人②健康で保育の仕事に熱意のある人(保育士の資格の有無は問いません)
 用履歴書(写真貼付)を下記へ持参
 問保育課保育係(☎33-4651)

学童保育指導員(登録制)

◎勤務時間…通常下校時～19時。土曜日と長期休暇期間は、8時～19時(1日6時間程度)
 ◎賃金…時給920円
 場市内学童クラブ
 対象保育に対する理解が深く、心身ともに健康で、熱意のある人
 用登録用紙、履歴書(写真貼付)を下記へ郵送または持参
 ※登録用紙は保育課で配布(市ホームページからダウンロードも可)
 問保育課管理係(☎33-4649)

シルバー人材センター会員

対象市内のおおむね60歳以上の人
 内容一般作業、技能分野、家事補助など
 料3,600円(年会費)
 用市シルバー人材センター(そうふけふれあいの里・☎45-0468)

消防団員

消防団は、市町村の消防機関で、地域の安全・安心のためなくてはならない存在です。団員は普段、別の仕事をしながら、地方公務員の非常勤特別職として活動し、女性消防団は応急手当やAED指導など、地域の防災意識の向上に貢献しています。
 また、市の消防団には、ラッパ部があり、操法大会、出初式などの式典で活動しています。
 消防団活動に興味のある人、地域に

国民健康保険特定健康診査・後期高齢者健康診査が始まります

必ず年に1回は健康診査を受け、体の状態をチェックしましょう。
 ◎健診開始日
 【個別健診】6月1日(金)～、【集団健診】6月18日(月)～
 ※人間ドックを同年度内に受診し、市の助成制度を利用した人は、受けることができません
 場【個別健診】市内指定医療機関(問診票、案内通知が届いた後、医療機関の予約が必要)
 【集団健診】市内公共施設
 内容下表を参照
 他対象者に案内通知を送付しています
 問国保年金課
 【国民健康保険特定健康診査】給付係(☎33-4464)
 【後期高齢者健康診査】高齢者医療年金係(☎33-4470)

平成30年度 健康診査実施内容

健診名	対象者	方法	実施時期	検査項目	自己負担額	申し込み先 申し込み期限
特定健康診査	40歳～74歳 国民健康保険 加入者	集団	6～7月	問診、身体計測、検尿、 血圧測定、 腹囲測定、医師の診察、 血液検査	1,100円	6月以降の国民健康 保険加入者は国 保年金課へ
		個別	6～10月		1,500円	
後期高齢者 健康診査	後期高齢者 医療制度 加入者	集団 個別	6～7月 6～10月	問診、身体計測、検尿、 血圧測定 医師の診察、血液検査	なし	国保年金課※ 7月20日(金) 国保年金課※ 9月28日(金)

※「後期高齢者健康診査」を前年まで申し込みをしている人および昭和8年4月1日～昭和18年10月31日生まれの人の申し込みは不要(平成30年6月1日以降の転入者は要申し込み)



6/24日 ニュースポーツを体験しよう!
春のら・ら・らスポーツ祭

ら・ら・らスポーツ祭りでは、スポーツにありがちな「勝敗」よりも「楽しむこと」に重点を置いているニュースポーツを体験することができます。誰でも気軽に始められるニュースポーツ。この機会に参加してみたいかがでしょう。

◎体験種目…①ノルディックウォーキング②健康体操③ワンバウンドふらばーるバレーボール、ミニバドミントン、フロアーカーリング

時①【1回目】9時30分～【2回目】11時～
②10時30分～ ③9時30分～

※いずれの種目も、30分前から受け付け

場松山下公園



世代を問わず楽しめます

対①②中学生以上③小学生以上(小学生は保護者同伴)

定①25人程度②30人程度

料①1人100円(保険代)

申①②6月22日(金)までに電話またはFAXで下記へ③当日会場で
関スポーツ振興課振興係(☎42-8417、FAX42-8427)

7/4水 コスモスキッチン
「給食レストラン」
10時30分～12時30分

学校教育の一環として実施している給食の理解を皆さんに深めてもらうことを目的として開催します。

時7月4日(水)・10時30分～12時30分

場中央学校給食センター(コスモスキッチン)ランチルーム

関給食センターの見学、給食の説明・試食

対市内在住の人(※全行程参加できる人に限る)

定40人

料¥267円(給食代)

申6月1日(金)9時から6月13日(水)16時までに電話で下記へ(先着順)

場中央学校給食センター(☎33-3316)



配膳の体験もできます

おでかけインフォメーション!



6/9土 6月は環境月間
いんざい環境フェスタ
10時～15時

毎年6月の環境月間に合わせて開催している「いんざい環境フェスタ」。環境保全やごみ減量に取り組む団体の皆さんが、展示物を使って環境に優しい生活について分かりやすく説明を行います。

他にも、環境紙芝居やリサイクル品の抽選会など、子どもから大人まで楽しみながら学べるコーナーが盛りだくさん。この機会に家族で環境を守る大切さを感じてみませんか。



楽しみながら学べます

場イオンモール千葉ニュータウンコスモス広場

料無料

関クリーン推進課推進係(☎33-4504)

6/15金 ～ **9/2日** **楽しく集めよう!**
ご当地キャラ♪
スタンプラリー印旛

県立房総のむら、県立北総花の丘公園、佐倉ふるさと広場、印旛地域の観光施設など18カ所にご当地キャラクターがデザインされたスタンプを設置します。みんなでスタンプを集めて応募しませんか。賞品として、印旛地域の素敵な特産品なども用意しています。

◎実施期間…6月15日(金)～9月2日(日)

◎主な賞品…A賞 うなぎ真空かば焼きなど B賞 梨10キログラムなど3種類の賞品 C賞 黒豆の生カステラセットなど7種類の賞品 D賞 オリジナルチーバくんピンバッジセット

◎賞品応募締切…9月6日(木)(必着)

他応募方法の詳細などは、印旛地域振興事務所ホームページをご覧ください
関印旛地域振興事務所地域振興課(☎043-483-1111)、市シティプロモーション課プロモーション係(☎33-4426)

6/16土 ～ **17日** **第37回**
みなづき祭

中央公民館を利用するサークルや団体によるお祭りを開催します。活動内容に応じ、体験や発表、展示などを行います。ぜひご来館ください。
時6月16日(土)・10時～16時、17日(日)・10時～15時

場中央公民館

関中央公民館(☎42-2911)





深緑の風が吹きぬける利根川

いくつかの芝生広場をつなぐ階段を上りきったその先に展望ステージがあります。展望ステージからは、ゆうゆうと流れる利根川を望むことができます。木下・大森の街並みに残る小高い丘の上にある木下交流の杜広場は、さわやかな風に吹かれながら、1人の時間をゆったり過ごしたり、家族や仲間と休日を楽しむのに最適なスポットです。

場木下交流の杜広場(木下1493-28)

自分への挑戦! 5/4

印西アスレチックス

新緑がまぶしい日差しの下、松山下公園陸上競技場で印西アスレチックスが開催されました。

本大会は、市体育協会が主催となり小学生以上を対象に毎年開催されている記録会で、初夏の風物詩になっています。

当日は市内外から800人を超える選手が参加し、110mハードル走をはじめ中長距離走や棒高跳び走り幅跳びなど、フィールドの内外で、真剣勝負が繰り広げられました。



ラストスパートは自分との戦い

応援席には各チームの横断幕やのぼり旗が溢れ、保護者や仲間からの「頑張れ」「最後まであきらめな」など力強い声援がフィールドの選手を後押ししていました。

日中、風が強く吹く中、選手たちは日ごろの練習成果を大いに発揮していました。

市のマスコットキャラクター「いんザイ君」

「千葉県立北総花の丘公園」(原山)におさんぽ 5/1

毎月1日、皆さんと触れ合うミニイベントとして市内をおさんぽしているのを知っていますか?

各イベント会場で出会うことが多いいんザイ君ですが、おさんぽ中は、より気軽に接することができるチャンスです。

5月1日は「千葉県立北総花の丘公園」(原山)におさんぽに出かけたいんザイ君は、初夏の日差しが降り注ぐなか、遠足に来ていた地元の小学生と一緒に遊んだり写真を撮ったりして楽しんでいました。



おさんぽいんザイ君の様子をツイッターで発信中

市ホームページ「いんザイ君の部屋」ではおでかけ情報などを掲載しています。ぜひ遊びにきてください(1日が休日のときはお休みです)



イクメンパパを応援します

保健センター「プレママクラス」

保健センターでは、妊娠中の人とその家族むけに出産や育児について学べる「プレママクラス」を開催しています。今回、私がお邪魔したのはプレママクラスの「プレ育児編」です。近年は、出産や育児に積極的に関わろうとするイクメンが増えているようで、女性にとってはありがたいことですね。

この日は、出産を数か月後に控えた13組のご夫婦が参加。助産師さんによるお産の経過についての講話、昨年出産した先輩パパママの体験談を聞いたあとは、いよいよ実習です。

まずは、妊婦疑似体験。お腹にずっしりと重りをつけると妊娠8か月の「妊夫」さんが出来上がりました。「苦しいんですね。歩く時も足元が見えないし」パパたちもママの大変さわかっていただけましたか? 続いて、赤ちゃんの沐浴、授乳、おむつ替え、あやし方を赤ちゃん人形を使って実習します。大きな手で、やさしく、そしてちょっとこちなく慎重にお風呂に入れるパパ。その様子を笑顔で見つめるママ。お腹で赤ちゃんを育てている女性と違い、男性は父親になる実感を持ちにくいと言われます。プレママクラスに参加するなど、生まれてくる赤ちゃんを夫婦が協力して迎えようとする姿は、微笑ましく、取材している私まで温かい気持ちになった一日でした。



夫婦と妊婦? 妊婦疑似体験

閩中央保健センター
(☎42-5595)



助産師さんの講話



おふるはパパの担当



広報レポーター
塩田 幸子(浦部)

講座・催し

金額のないものは無料

Lecture and Event

断捨離講座～今すぐできる片づけのコツ～

時6月27日(水)・13時30分～15時
場中央公民館
◎講師…石見良教氏(あんしんネット・整理コーディネーター)
☑プロの整理コーディネーターから今すぐできる整理術を学びます
定30人
申6月2日(土)10時から電話で下記へ(先着順)
場中央公民館(☎42-2911)

親子クッキング～保育園の人気メニューを作ろう！～

時6月20日(水)・9時30分～14時
場小林公民館
☑保育園で人気のある鶏肉のマーマレード煮などのメニューを親子で作ります
☑実施日時時点で2歳以上の未就学児とその保護者
定9組
¥500円
申6月1日(金)9時から電話または下記窓口へ(先着順)
場小林公民館(☎97-0003)

ふるさと再発見

【チョウとトンボの観察会】
時7月7日(土)・9時30分～12時
場本埜第一小学校駐車場集合
◎案内人…里山の会「エコモ」
☑本埜第一小学校周辺を約2時間歩き、本埜地域に残る里山の様子を観察します
☑市内在住の小学生(小学3年生以下は保護者同伴)
定20人
¥50円(保険代)
他帽子、長袖、長ズボン、飲み物、虫取り網、虫カゴなどを持参
申6月17日(日)までに電話または下記窓口へ(先着順)
【ホテル観察会】
時7月14日(土)・19時～21時
場本埜第一小学校駐車場集合
◎案内人…里山の会「エコモ」
☑ホテル生息地の様子を観察します

ホテルを守ろう！アメリカザリガニ取り大会

時6月3日(日)・9時20分～12時
※雨天中止場牧の原地域交流センター駐車場集合☑アメリカザリガニを取って、ホテルなど水辺の生き物の安全なすみかを確認します
☑どなたでも(子どもは保護者同伴必須) 定30人 他帽子、長靴を持参 申事前に下記へ(先着順) 場亀成川を愛する会(☎080-3594-6267・✉kamenarilove@yahoo.co.jp)

☑市内在住の小・中学生(保護者同伴必須)
定40人
¥50円(保険代)
他帽子、長袖、長ズボン、飲み物などを持参
申6月17日(日)までに電話または下記窓口へ(先着順)
場本埜公民館(☎97-2011)

みんなのいけばな教室

時6月24日(日)・10時～11時30分
場印旛公民館
☑旬のお花を楽しみながら生けます
☑どなたでも
定20人
¥1,000円(花代)
他花ばさみ(持っている人)、新聞紙、ぞうきんを持参
申6月12日(火)までに電話で下記へ(先着順)
場印旛公民館(☎98-0427)

季節の料理講座(夏編)

時7月4日(水)・10時～13時
場中央駅前地域交流館
☑夏野菜を使って、低カロリーで健康的な和風料理を簡単に作ります
☑市内在住、在勤で20歳以上の人
定18人
¥800円(食材費)
他エプロン、三角巾、布巾を持参
申6月5日(火)9時から電話または下記窓口へ(先着順)
場中央駅前地域交流館(☎46-5111)

親子カヌー教室

時7月7日(土)・①10時～12時②13時～15時
場平賀小学校プール
☑①小学生低学年コース②小学生高学年コース
☑小学生とその保護者
定①②各10組
¥50円程度(保険代)
申6月2日(土)9時から電話で下記へ(先着順)
場印旛公民館(☎98-0427)

ブックコート体験講座

時6月30日(土)・13時30分～15時30分
場ふれあいセンターいんば
☑図書館の本のように、自分の本にカバー(フィルム)をかけてみませんか
☑中学生以上
定4人
申6月5日(火)9時から電話または下記窓口へ(先着順)
場印旛図書館(☎80-3850)

高齢者料理教室

時6月27日(水)・10時～13時
場総合福祉センター
☑テーマ「暑い夏を元気に過ごそう！バターチキンカレー」家メニューの定番カレーにひと工夫
☑市内在住で60歳以上の人
定16人
¥800円(材料代)
他エプロン、三角巾、タオルを持参
申6月1日(金)9時から電話で下記へ(先着順)
場総合福祉センター(☎42-0144)

臨時休館のお知らせ

皆様のご協力をお願いします。
小倉台図書館
6月25日(月)～7月9日(月)
小倉台図書館は、トイレ改修工事のため上記の期間臨時休館します。
場小倉台図書館(☎47-5511)

通訳ボランティア養成講座

時10月17日(水)、24日(水)、31日(水)(全3回)・10時30分～16時
場中央公民館
☑2020年東京オリンピック・パラリンピック開催に向け、通訳としての心構えやマナー、異文化コミュニケーション、千葉の特性と魅力などに関する講義、英語によるロールプレイを行います
☑18歳以上で日常会話程度の英語力を有し、講座終了後に千葉県国際交流センターの語学ボランティアに登録できる人
定35人(申し込み多数の場合は抽選)
申6月20日(水)(必着)までに、千葉県国際交流センターホームページの申し込み専用ページまたは受講申込書に必要事項を記入しメール、FAX、郵送のいずれかで千葉県国際交流センターへ 場千葉県国際交流センター(〒261-7114千葉市美浜区中瀬2-6・☎043-297-0245、✉tsuyaku@ccb.or.jp、FAX043-297-2753、HPhttp://www.mci.or.jp)、市企画政策課企画係(☎33-4414)

民泊 サービスをお考えの皆さんへ

■民泊サービス(住宅宿泊事業)とは

事業者が生活の本拠としている住宅などを提供し「宿泊料を受けて、人を宿泊させる」サービスを行うことをいいます。ただし、年間提供日数は180日以内です。180日を超えた場合は、旅館業に該当します。「住宅宿泊事業法」の概要は下記「民泊制度ポータルサイト」をご覧ください。

■「民泊サービス」には営業許可が必要です

近年、海外からの旅行者(インバウンド)の増加に伴い、インターネットの仲介サイトなどを通じて、旅行者などを有料で自宅に宿泊させる、いわゆる「民泊サービス」が全国的に広まってきています。

一般的には自宅の一部や空き別荘、マンションの空き室などを活用して、宿泊サービスを提供することが民泊サービスと呼ばれています。

こうした有償で人を宿泊させる行為を継続的に行う場合は旅館業法の「簡易宿所」に該当するため営業許可が必要です(無許可営業には罰則規定があります)。

■民泊を始めたい事業者の皆さんへ

○平成30年6月14日以前に民泊サービスを提供したい人

旅館業法の許可が必要です。ただし、都市計画法に基づく住居専用地域では営業できません。

申届出書類など、詳しくは下記へ問い合わせください

場印旛健康福祉センター(〒285-8520千葉県佐倉市鍋木仲田町8-1・☎043-483-1133(代))

○平成30年6月15日以降に民泊サービスを提供したい人

住宅宿泊事業法の届出を行うことで、旅館業の許可を得なくても営業できます

申原則、インターネットから行います

※住宅宿泊事業の届出などについては、注意事項があります。詳しくは下記へお問い合わせください。

場千葉県健康福祉部衛生指導課生活衛生推進班(〒260-8667 千葉市中央区市場町1-1・☎043-223-2627)

【民泊(住宅宿泊事業)の制度について】

民泊制度ポータルサイト(<http://www.mlit.go.jp/kankocho/minpaku/>)

【民泊(住宅宿泊事業)の相談、問い合わせ】

民泊制度コールセンター ☎0570-041-389(ヨイミパック) 9時～22時

書類の提出先は千葉県です。

子育て・健康・福祉

市民の皆さんが安心して生活できるように
子育て、健康、福祉の情報をお知らせするページです

子育て・健康

児童手当・特例給付現況届の提出期限は6月30日です

児童手当・特例給付を受給している人に、現況届に関する書類を5月30日(水)に郵送しました。

この届は、6月1日の状況を確認し、受給資格を確認するものです。

現況届の提出がないと、平成30年6月分以降の手当が受給できません。

◎提出方法…添付書類を同封し下記へ郵送または持参

☎手当額は平成29年中の所得額で判定します。所得制限限度額超過の世帯の場合、月額1人5,000円の特例給付となります。

※公務員は所属庁からの支給になるので、職場でご確認ください。

☎子育て支援課給付係(☎33-4645)

ボランティアを募集します

総合福祉センターで行う事業時に子

どもを預かる一時保育に協力頂けるボランティアを募集しています。詳しくは下記へお問合せください。

☎総合福祉センター(☎42-0144)

39歳以下(コスモス)健康診査と肝炎ウイルス検診が始まります

健(検)診の申し込みをしていない人は、登録が必要です。

【39歳以下健康診査】

☎集団健診…問診、診察、尿検査、身体測定、血圧測定、血液検査、腹囲測定

¥1,100円(自己負担額)

【肝炎ウイルス検診】

☎集団検診…B型、C型肝炎ウイルス検査(問診・採血)

¥300円(自己負担額)

☎健(検)診を希望する人は、7月23日(月)までに住所、氏名、生年月日、電話番号を電話または郵送で下記へ(市ホームページから電子申請も可)

☎中央保健センター健診専用ダイヤル(☎40-2600)

福祉

福祉カーを貸し出します

リフト付きワゴン車を貸し出します。

◎貸出期間…最大2日間

☎市内在住の高齢者または家族

¥無料(ガソリン代は実費負担)

☎運転手の手配は個人で行ってください

☎事前に申請書を記入し下記へ

☎高齢者福祉課生きがい支援係(☎33-4592)

害者手帳を取得している人

☎申請書を各支所または下記窓口へ(代理申請可)

☎①高齢者福祉課生きがい支援係(☎33-4592・☎40-3881)②障がい福祉課支援係(☎33-4136・☎42-0381)



救急医療情報キットを配布します

救急医療情報キットとは、高齢者や障がいのある人が、かかりつけの病院や服薬内容などの医療情報を入れた救急医療情報キットを自宅の冷蔵庫に保管しておくことで、119番通報により駆けつけた救急隊の迅速な救急活動に役立つものです。

◎配布方法…申請後、各支所または下記窓口で配布

☎①65歳以上のひとり暮らしの人②障

認知症カフェ

認知症に関する情報交換や日々の生活で心配なことなどを相談できます。

【オレンジカフェ hana】

☎6月16日(土)・13時~15時

☎永治プラザ

☎事前に下記へ(先着順)

☎印西北部地域包括支援センター(☎85-4085)

【ふれあいオレンジカフェ】

☎6月23日(土)・13時30分~15時30分

特別養護老人ホームの整備事業者を公募

「第7期印西市高齢者福祉計画及び介護保険事業計画」に基づき、特別養護老人ホームの整備事業者を募集します。

◎募集期間…6月4日(月)~6月22日(金)

◎施設数…1カ所

◎施設定員…100人

◎その他…詳細は公募要領(高齢者福祉課で配布。市ホームページからダウンロードも可)を確認してください

☎高齢者福祉課生きがい支援係(☎33-4592)

☎プレーグ印西牧の原デイサービスセンター(牧の原モア内)

☎事前に下記へ(先着順)

☎印西市船穂・牧の原地域包括支援センター(☎29-4001)

【共通事項】

☎認知症の人とその家族、認知症に関心のある人

¥1人200円(参加費)

☎30人(認知症の人10人程度を含む)

赤十字活動資金にご協力をお願いします

日本赤十字社は、「人のいのちと健康、尊厳を守る」という使命のもと、国内の災害時における救護活動や国外の紛争・自然災害などで苦しむ人々への救援活動、その後の復興活動など、さまざまな人道的活動を行っていま

す。これらの人道的活動は、多くの皆さんの温かい善意によって支えられています。

昨年度の社資募集額は、793万3,778円になりました。ご協力ありがとうございました(寄付の詳細は、市ホームページをご覧ください)。

☎社会福祉課厚生係(☎33-4513)

印西市赤十字奉仕団員募集

赤十字奉仕団では、誰もが安心して暮らせるまちづくりに貢献できるよう、防災訓練や施設奉仕など、さまざまな活動を行っています。

奉仕団員として一緒に活動していただけの人、下記へご連絡ください。

☎日本赤十字社千葉県支部印西市地区事務局社会福祉課厚生係(☎33-4513)

ご存知ですか？

印西市犯罪被害者等支援条例

誰もが突然、犯罪被害に遭う可能性があります。被害に遭うと、その事実を受け入れることができないまま、さまざまな問題や心身に起きる変化に直面することになります。

犯罪被害者支援は、誰もが安心して暮らすことのできる地域社会のために必要な施策です。

市は、犯罪被害に遭われた人が一日でも早く平穏な生活を取り戻すことができるよう「印西市犯罪被害者等支援条例」を制定し、支援を行っています。

被害に遭われた人に市が支援できること

- ・相談、情報提供
- ・見舞金の支給
- ・転居費用の助成

※見舞金の支給、転居費用の助成には、一定の要件があります

地域や事業者の皆さんの理解と協力が必要です

犯罪被害に遭われた人が、再び安心して平穏な生活を過ごせるようになるためには、市だけでなく、身近な地域の皆さんや事業者の皆さんの理解と支えが必要となります。

犯罪被害に遭ったら一人で悩まず相談窓口へ

市民活動推進課防犯対策係(☎33-4435)

たのしくすごそう

子育て♡じかん

☀️ 子育て支援センター * 就学前の子とその保護者向け
 ★ 保育園
 🌙 児童館 * 18歳未満の子とその保護者向け

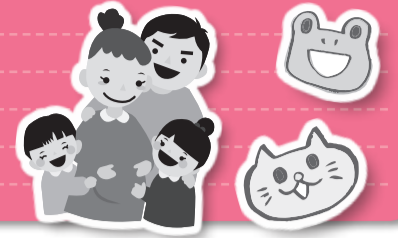

ベビーマッサージ
 開21日(木)・10:00~開首の座った3カ月~8カ月児親子開20組開5日(火)10:00~
お誕生児紹介Day
 開26日(火)、27日(水)・11:00~開6月生まれの未就園児と保護者開当日11:00まで

☀️ 中央駅前地域交流館 (子育てルーム☎46-5111)

バブバブクラブ
 開5日(火)、12日(火)、19日(火)開看護師相談日開未就学児親子開当日受付
どろんこデー
 開28日(木)、29日(金)開保育園で泥んこ体験開未就学児親子開当日電話で

☀️ 小林子育て支援センター (☎80-8700)

簡単クラフト
 開20日(水)、27日(水)・10:00~11:20開七夕リース作り
おはなしシアター
 開1日(金)、8日(金)、29日(金)・11:30~11:45開手遊びや読み聞かせ

☀️ こぎつねコンタの広場 (ふれあい文化館内☎45-3800)

おいでよ! わくわくぼかぼか広場
 開毎週水曜~金曜日・9:00~14:00開親子の触れあいの時間を楽しませよう

☀️ わくわくぼかぼか広場 (総合福祉センター内☎42-0144)

じどうかんデビューデー♪
 開13日(水)・10:30~開当館または児童館を初めて利用する人の専用デー開自由参加
プライベートタイム
 開火曜~金曜日・13:30~開館内の一部を貸切で遊べます開各日1組開事前に下記へ

☀️ マメタのぼんぼこ広場 (いんば児童館☎80-3950)

ぽっかぽかタイム
 開火曜~金曜日(事業日除く)・11:00~11:20開親子のふれあいタイム開自由参加
公園で遊ぼう(室内編)
 開8日(金)・11:00~11:45開0歳~就学前の子と保護者開自由参加

☀️ 滝野子育て支援センター (☎97-1822)

母親講座「リボンレイでバレッタ」
 開13日(水)・10:30~12:00開6カ月~未就園児親子開13組開500円開1日(金)9:00~窓口で
はなみずきコンサート
 開16日(土)・11:00~11:30開0歳~未就学児親子開30組開無料開電話、窓口で

☀️ つどいの広場 (そうふけふれあいの里内☎47-7880)

ベビーダンス講座
 開15日(金)・10:30~11:30開ふれあい文化館開5カ月~1歳までの親子開2日~電話、窓口で
すこやかウィーク
 開25日(月)~29日(金)・10:30~12:00開(月)2歳~未就学児(水)1歳児(金)0歳児

★ 西の原保育園こあら (☎45-0291)

てんとうむしで遊ぼう
 開月曜~金曜日・9:30~14:30開制作、ふれあい遊び、英語、講座など
子育て相談&身体測定
 開当園看護師による身体測定、健康相談

★ 原山保育園 (☎47-6600)

ゴスペルリトミックjoy
 開毎週水曜日・9:50集合開しおんハウス開年齢別隔週で行います
親子でABCタイム
 開毎週木曜日・10:30集合開しおんハウス開年齢別隔週で行います

★ しおん保育園(しおんひろば☎070-3174-3124)

時の記念日制作週間
 開4日(月)~8日(金)・9:00~11:00開身近な素材を使った時計作り開自由参加
父の日制作週間
 開11日(月)~15日(金)・9:00~11:00開父の日に向けたプレゼント作り開自由参加

★ 山ゆり保育園 (びよびよくらぶ☎98-3773)

栄養相談
 開毎週火曜日・10:30~11:00
親子であそぼう
 開毎週水曜、木曜日・10:30~11:00

★ 銀の鈴保育園 (りんりんひろば☎47-7566)

年齢別(簡単工作)
 開①5日(火)②12日(火)③18日(月)開①0才~歩き始め対象②1~2才児対象③2才児以上
申し込み制講座
 開①15日(金)②26日(火)開①わらべうたたびマ②ベビードダンス開1日(金)10:00~電話で

★ 牧の原宝保育園 (さくら広場☎49-4011)

第4回草深こじか保育園運動会
 開9日(土)開親子でよーいどん開10組開事前に下記へ(先着順)

★ 草深こじか保育園 (ちゅうりっぷルーム☎36-5161)

ベビーヨガ
 開21日(木)・10:30~11:30開親子と一緒に身体を動かしましょう開1,000円開事前に下記へ

★ 星虹保育園 (びかびかルーム☎40-1189)

壁掛け時計製作(2、3歳児対象)
 開19日(火)、21日(木)・10:30~開親子で壁掛け時計を作ります開当日受け付け(先着順)

★ 星虹第二保育園 (ぼかぼかルーム☎45-1189)

発育測定・看護相談
 開①11日(月)、15日(金)・9:00~②15日(金)・11:00~開①発育②看護開自由参加
すくすく食アドバイス(食育講座)
 開19日(火)・10:30~開3組開1日(金)11:00~窓口で(先着順)開親子2食500円

★ 小倉すくすく保育園 (あひるルーム☎42-5901)

産後ヨガ&ふれあい遊び
 開6日(水)・10:30~11:30開4カ月~よちよち歩き開10組開500円開事前に電話で(先着順)
歯みがき講座
 開13日(水)・10:30~11:00開8組開事前に電話で(先着順)

★ エンジェルハート保育園 (たつのこクラブ☎47-3344)

お散歩に行こう!
 開8日(金)、19日(火)・10:30~開自由参加
6月生まれのお誕生会
 開25日(月)・10:30~開6月生まれの未就園児と保護者開5組開事前に窓口で

★ 印西ひかりこども園 (にじっこルーム☎40-3737)

あそびのポケット
 開9日(土)・14:00~16:00開工作開小学生~中学生開20人開当日受付(先着順)
レクホールであそぼう
 開2日(土)、16日(土)・13:00~14:50開バドミントンなど開小学生~18歳開上履きを持参

☾ 中央駅前地域交流館 (☎46-5111)

ほっぺにチュッ!
 開22日(金)・10:00~開絵の具遊び開未就学児親子開20組開1日(金)10:00~電話、窓口で
工作広場
 開9日(土)、10日(日)・10:00~11:30、13:00~15:00開マイマグネット作り開小学生

☾ そうふけ児童館 (ふれあい文化館内☎45-3800)

わんぱくタイム「絵具あそび」
 開15日(金)・10:00~11:00開汚れてもいい服装で開自由参加
ハッピーフレンズ「タグラグビーを楽しもう」
 開23日(土)・10:00~11:30開小学生開15人開2日(土)~電話、窓口で(先着順)

☾ 子どもふれあいセンター (総合福祉センター内☎42-0144)

産後ヨガ&ベビーマッサージ講座
 開8日(金)・10:30~開1歳くらいまでの乳児と保護者開12組開事前に電話で(先着順)

☾ いんば児童館 (☎80-3950)

事業の詳細は、各施設のおたよりやホームページでご確認ください。

おはなし会(6月)
 紙芝居や大きな絵本など、楽しいおはなしをご用意しています。

大森図書館(おはなし室) 10日(日)・24日(日)14:00~ 小林図書館 23日(土)10:30~	そうふけ図書館 2日(土)・16日(土)15:00~ 9日(土)・23日(土)11:00~	小倉台図書館(おはなし室) 7日(木)・14日(木)・21日(木)15:30~	印旛図書館(いんば児童館) 21日(木)11:40~ 本笠図書館 16日(土)10:30~
--	---	--	--

6月の各種相談

※祝・休日は実施していません。

相談名	とき	ところ	問い合わせ
市民生活相談 市民生活相談員(司法書士)による、相続、離婚などの日常の諸問題	8日(金)、26日(火) 先着8人 10:00~12:00、13:00~15:00 電話受付【8日は1日(金)8:45~】 【26日は19日(火)8:45~】	市役所会議棟	市民活動推進課 男女共同参画係 ☎33-4071 (受付専用番号)
法律相談 弁護士による法律相談	8日(金)、26日(火) 10:00~12:00、13:00~15:00 電話受付【8日は1日(金)8:45~先着10人】 【26日は19日(火)8:45~先着20人】		
行政相談 行政相談委員による行政(国・県含む)に対する苦情など	8日(金) 10:00~12:00、13:00~15:00 電話受付【1日(金)8:45~】 ※予約に空きがあれば当日受け付け可		
人権相談 人権擁護委員による相談(いじめ、差別など)			
消費生活相談 消費生活相談員による商品品質、訪問販売の苦情などの相談	毎週月曜~金曜日 9:30~12:00、13:00~16:30 【電話相談可】	市役所附属棟	印西市消費生活センター ☎42-3306
若者サポートステーション出張相談 職業的自立を目指す若者(15~40歳未満)や引きこもりに悩む若者の保護者などを対象とした無料相談	28日(木) 10:00~12:00、13:00~17:00 【電話で要予約】	市役所会議棟	ちば北総地域 若者サポートステーション ☎24-7880
住宅相談 商工会建設業部会によるリフォームなどの相談	10日(日) 10:00~12:00、13:00~15:00 【事前予約優先】	印西市商工会 会議室	印西市商工会 ☎42-2750
家庭児童相談・母子・父子自立支援相談 家庭相談員、母子・父子自立支援員による、18歳までの子どもや母子・父子家庭などの問題についての各種相談	毎週月曜~金曜日 9:00~16:00 【電話相談可】	市役所 子育て支援課	家庭児童相談 (子育て支援課内) ☎42-5180
心配ごと相談 日常生活や仕事上の諸問題、困っていることの無料相談	2日(土)、毎週水曜、金曜日(1日を除く) 10:00~12:00、13:00~15:00	総合福祉 センター	印西市社会福祉協議会 (総合福祉センター内) ☎42-0294
生活困窮相談 さまざまな理由で経済的に困っている人への自立支援	月曜~金曜日 8:30~12:00、13:00~17:15 【電話相談可】		いんざいワーク・ライフ サポートセンター (総合福祉センター内) ☎37-5571
教育相談 教育相談員による小・中学校の教育に関する相談	毎週月曜~金曜日 9:30~12:00、13:00~15:30	教育センター	教育相談専用電話 ☎47-7830
子ども相談室 小・中学生からの悩み相談	毎週月曜~金曜日 9:00~12:00、13:00~17:00		
女性の悩み相談 女性が抱えている悩み全般	7日(木)、21日(木) 10:00~12:00、13:00~16:00 【予約制・1人50分・電話相談可】	市役所会議棟	子育て支援課支援係 ☎33-4640
障害者就労支援相談 障がいのある人の就労に関する相談	毎週火曜日 10:00~12:00、13:00~16:00 【電話相談可】	市役所 障がい福祉課	障がい福祉課 ☎33-4136 FAX42-0381
成年後見相談会 弁護士・司法書士による高齢者・障がい者のための相談	26日(火) 13:30~15:30 【予約制・1人45分・定員2人】	サザンプラザ	印西市社会福祉協議会 (総合福祉センター内) ☎42-0294
外国人のための無料相談	8日・金曜日・9:00~16:00 事前に電話で予約してください	市役所 企画政策課	企画政策課企画係 ☎33-4414

市長談話室

市長と直接対話のできる市長談話室。下記の日程(変更の場合あり)で開設しています。予約は不要です。

☎6月15日(金)・14時~16時

場本埜支所

☎秘書広報課広報係

(☎42-5117)



市税などの 夜間・休日納付相談窓口

【相談日】

6月23日(土)・8時30分~12時30分
29日(金)・17時15分~20時

【場所】

市役所国保年金課

【必要なもの】

納税通知書、印鑑など

【取扱科目】

固定資産税・都市計画税
市民税・県民税、軽自動車税
☎納税課債権回収対策室
(☎33-4448)

国民健康保険税、
後期高齢者医療保険料
☎国保年金課
保険税係(☎33-4462)
高齢者医療年金係(☎33-4470)

介護保険料
☎介護保険課係
(☎33-4623)

保健センター通信

中央保健センター(☎42-5595)

中央 中央保健センター 高花 高花保健センター
本埜 本埜保健センター いんば ふれあいセンターいんば
駅前 中央駅前地域交流館

▼乳幼児健診・相談・教室

●ガイドブックの中にある健診票を記入し持参してください。

4カ月児相談

受付9:30~9:45

いんば 22日(金) ☎H30年1月生まれ

中央 27日(水) ☎H30年1~2月生まれ

高花 29日(金) ☎H30年1~2月生まれ

もぐもぐ教室(離乳食教室)※

受付9:40~9:50

高花 15日(金) ☎H29年11~12月生まれ

かみかみ教室(離乳食教室)※

受付13:20~13:30

高花 15日(金) ☎H29年8~9月生まれ

※離乳食教室は、開催の2日前(休日の場合はその前日)までに中央保健センターへお申し込みください。

1歳6カ月児健診

受付13:00~13:15

中央 13日(水) ☎H28年10~11月生まれ

高花 26日(火) ☎H28年11月生まれ

いんば 28日(木) ☎H28年11月生まれ

2歳児歯科健診

受付13:00~13:15

いんば 8日(金) ☎H27年12月生まれ

高花 19日(火) ☎H27年12月生まれ

3歳児健診

受付13:00~13:15

いんば 5日(火) ☎H26年12月生まれ

高花 12日(火) ☎H26年12月生まれ

▼健康づくり相談・禁煙相談(一般対象)

血圧測定、生活習慣病予防、栄養相談など ※予約制

いんば 14日(木)

中央 22日(金)

※上記日程以外にも来所または電話で健康づくり相談を行っています。担当者不在の場合もあるので、来所する際は事前に中央保健センターにご連絡ください。

▼プレマクラス 申込先☎80-3800

☎市内在住の初妊婦(なるべく妊娠6カ月以降の人)。申込制。2回で1コース

いんば 9日(土)13:00~16:00 プレ育児編(パパも参加可)

☎助産師による講話、沐浴デモンストラーション、おむつの替え方、おっぱいのあげ方など

☎経産婦の参加も可

☎24組

▼ふたごの会(Twin会) 問い合わせ☎80-3800

遊びながらお話や、情報交換ができます。

いんば 21日(木)10:30~12:00

☎市内在住の双子以上の妊産婦とその子ども。自由参加

転入者の皆さんへ

- 妊婦乳児健康診査受診票が未手続きの妊婦と0歳児の保護者は、中央保健センターまでお越しください。
- 19歳未満の人は予防接種・乳幼児健診実施状況届を提出してください。(未届けの場合、健診票・予診票が届かないことがあります)

夜、子どもが急に具合が悪くなったら



印旛市郡小児初期急病診療所(休日・夜間のみ)

佐倉市健康管理センター内(佐倉市江原台2-27)

問い合わせ先 ☎043-485-3355

(受け付けは、診療終了時間の15分前まで)

診療時間	平日・土曜日	19:00~翌朝6:00
	日曜・祝日、年末年始	9:00~17:00、19:00~翌朝6:00

千葉県の小児救急電話相談

受診した方が良いのか、様子を見ても大丈夫なのか。看護師や小児科医が電話でアドバイスします。

プッシュ回線・携帯電話 ☎#8000(局番なし)

ダイヤル回線・携帯電話 ☎043-242-9939

相談時間	毎日	19:00~翌朝6:00
------	----	--------------

栄養士の にこにこ★クッキング
recipe.3

イカの薫製と
ほのかに香るセロリの
相性がよいサラダです

小学校給食で人気の
野菜メニューです

いかくんサラダ

材料(2人分)
イカの薫製30g、ダイコン60g、ニンジン15g、キュウリ(1/3本)35g、キャベツ(1.5枚)45g、セロリ10g
ドレッシングA…酢小さじ1.5、サラダ油小さじ2、砂糖小さじ2/3、塩・こしょう各少々

作り方
①ダイコン、ニンジンはせん切りにする。キュウリは輪切り、キャベツはザク切り、セロリは斜めうす切りにする。
②キャベツとセロリはサッと茹でてザルに取り冷ます。キュウリは塩を分量外まぶし、水分が出たら絞る。
③イカの薫製はサイズが大きい場合は半分に切る。
④ボールにAでドレッシングを作り、野菜とイカの薫製を混ぜ合わせる。
※冷蔵庫で30分くらい置くと、イカの薫製がやわらかくなっておいしいです
1人分の栄養価…エネルギー86kcal、たんぱく質6.0g、脂質4.3g、食塩相当量1.2g

レシピ作成：印旛学校給食センター

おおきく なあ〜れ

6月生まれみんな おたんじょうび おめでとう

田口 蒼太郎ちゃん
(平成28年6月6日生まれ)
我が家の天使「そうたろう」。はたらく車がマイブーム!! お話が上手になって、家族みんなが癒されています♡

藤倉 悠人ちゃん
(平成29年6月18日生まれ)
いつも笑顔で元気な悠人君★お母さんと同じようにこの町印西でたくさん遊び、学んで大きくなってね♡

有馬 逸生ちゃん
(平成29年6月17日生まれ)
いつもニコニコ笑顔のいつきくん。保育園ではお友達とたくさん遊んで、思いやりのある元気な子に育ってね♡

佐藤 結衣ちゃん
(平成28年6月19日生まれ)
小柄なのにとっても大食い。3つ上のお姉ちゃんと遊ぶのが大好きで、みんなを笑顔にしてくれます♡

赤ちゃんの写真募集中!
市内在住で、掲載希望月に誕生日を迎える、満2歳までの赤ちゃん
誕生月の前月1日までに、下記へメールまたは持参(応募多数の場合は抽選)
※応募方法などの詳細は、市ホームページを参照
〒270-8511 秘書広報課広報広聴係 ☎42-5117・✉kouhouka@city.inzai.chiba.jp

健康いんざい Vol.182
健康いんざい21 保健センター

印西市親と子・高齢者のよい歯のコンクール

8020(ハチマル・ニイマル)運動を存じますか

厚生労働省と日本歯科医師会が推進している「80歳で20本以上歯を残そう」という運動で、「生涯自分の歯で食べる楽しみが味わえるように」という願いが込められています。

市では、8020運動の一環として「親と子・高齢者のよい歯のコンクール」を実施しています。

親と子部門は、市の3歳児健診を受診し、むし歯の無い子とその親を、高齢者部門は、80歳以上で自分の歯が20本以上ある人を対象に実施しています。

よい歯のコンクール

よい歯のコンクールは、歯科による口の審査を行い、最優秀賞に輝いた人を印旛郡市の大会に推薦するものです。

今年度は4月23日に中央保健センターで開催され、たくさんのお親子や高齢者が参加しました。

会場の様子

印旛郡市歯科医師会印西地区代表の飯塚先生は、講評で「毎年、お口の状況がよくなっています、今年度は特にレベルが高く、選考された方もお口の歯に自信を持ってください」とお言葉を贈りました。

ぜひ、皆さんも定期的に歯科健診を受けるなど歯の健康を意識して、生き生きとした毎日を送りましょう。

高年齢者部門：福田実さん
晴悠くん
これからも歯を大切に

今年度の最優秀賞に輝いた人を印旛郡市の大会に推薦するものが大変でした。これからも良い歯の状態を保ってほしいですね」と語りました。

今年度、最優秀賞に輝いた人は左記のとおりです。
親と子部門：宮川由美さん、晴悠くん
高年齢者部門：福田実さん

いんざい

発行 | 印西市 編集 | 秘書広報課
住所 | 〒270-1396 印西市大森2364-2
電話 | 0476-42-5111(代)
FAX | 0476-42-7242
HP | http://www.city.inzai.lg.jp/
メール | home@city.inzai.chiba.jp
Twitter | @inzaishi

今月の市民課窓口業務の
土曜・日曜開庁日程

- ▶市役所本庁…9日(土)、23日(土)
(8:30~17:15)
- ▶中央駅前出張所…2日(土)、16日(土)
(8:30~17:15)
- ▶印旛支所…毎週土曜日
(8:30~12:00)
- ▶滝野出張所…毎週土曜、日曜日
(8:30~17:15)

6月は環境月間。環境を守るために、エアコンの温度設定を極端に低くしない、マイボトルやマイバックを持参するなど、個人で取り組めるものもたくさんあります。

皆さんも、無理のない範囲で環境に優しい生活を送るために、今月9日に開催される「環境フェスタ」に足を運び、団体の活動内容を参考にされてみてはいかがでしょうか。

こちら編集室

よく見…よく聞き…
正しくお知らせ

秘書広報課