

第5号様式(第8条)

政務活動費収支報告書

平成29年3月29日

印西市議会議長 小川 義人 様

会 派 名 北総志政会

代表者氏名 藤代 武雄

経理責任者氏名 近藤 瑞枝



平成28年 4月13日付け印西総指令第68号で交付決定のあった政務活動費について、印西市議会政務活動費の交付に関する条例第8条の規定により下記書類を添えて報告します。

記

添付書類

1. 政務活動費収支内訳書
2. 政務活動費実施報告書



政務活動費収支内訳書

会 派 名 北総志政会

代表者氏名 藤代 武雄



経理責任者氏名 近藤 瑞枝



1 収支実績

収 入 A	支 出 B	差 引 A-B
840,000 円	837,804 円	2,196 円

2 収支内訳

(1) 収入

項 目	内 容	金 額 (円)
政務調査費	30,000円 x 12月 x 2人 + 30,000円 x 4月 x 1人	840,000
合 計		840,000

(2) 支出

項 目	内 容	金 額 (円)
調査研究費	研修視察・先進地視察に関する経費	70,002
研修費	会派又は外部主催の研修会経費	0
広報費	会派議会報告チラシ印刷・新聞折込料	260,280
広聴費	電話、インターネット回線使用料	88,091
資料作成費	パソコンリース代、写真代、コピー代	419,431
資料購入費	参考図書代	0
人件費	賃金、振込料	0
合 計		837,804

備考

- 1 用途基準の用途項目ごとに分類すること
- 2 領収書を添付すること

会 計 帳 簿

(No. 1)

月日	区分	費目	収入金額	支出金額	差引残額	備考
2016/5/18	収入		1,080,000		1,080,000	政務活動費
2016/8/19	人件費			240,000	840,000	収部志郵費返納
2016/4/4	資料作成費	事務機器借上料		36,612	803,388	
2016/4/5	広聴費	通信運搬費		5,907	797,481	
2016/5/6	資料作成費	事務機器借上料		36,612	760,869	
2016/5/23	広聴費	通信運搬費		6,628	754,241	
2016/5/23	広聴費	通信運搬費		2,600	751,641	
2016/6/5	広報費	広報費		260,280	491,361	
2016/6/6	資料作成費	事務機器借上料		36,612	454,749	
2016/7/4	資料作成費	事務機器借上料		36,612	418,137	
2016/7/21	広聴費	通信運搬費		5,925	412,212	
2016/7/21	広聴費	通信運搬費		2,754	409,458	
2016/7/21	広聴費	通信運搬費		5,898	403,560	
2016/7/28	広聴費	〃		5,898	397,662	
2016/8/4	資料作成費	事務機器借上料		36,612	361,050	
2016/8/23	広聴費	通信運搬費		5,979	355,071	
2016/9/5	資料作成費	事務機器借上料		33,696	321,375	
2016/9/6	広聴費	資料作成費		10	321,365	
2016/10/4	資料作成費	事務機器借上料		33,696	287,669	
2016/10/8	広聴費	通信運搬費		2	287,667	
2016/10/8	広聴費	通信運搬費		2,754	284,913	
2016/11/4	資料作成費	事務機器借上料		33,696	251,217	
2016/11/7	広聴費	通信運搬費		5,932	245,285	
2016/11/28	広聴費	通信運搬費		5,900	239,385	
2016/11/28	広聴費	通信運搬費		2,754	236,631	
2016/12/5	資料作成費	事務機器借上料		33,696	202,935	
2016/12/29	広聴費	通信運搬費		5,947	196,988	
2017/1/4	資料作成費	事務機器借上料		33,696	163,292	
2017/1/20	広聴費	通信運搬費		5,900	157,392	
2017/1/20	広聴費	通信運搬費		2,754	154,638	
2017/1/30	調査研究費	旅費		1,650	152,988	
2017/2/1	調査研究費	旅費		1,650	151,338	
2017/2/1	調査研究費	旅費		764	150,574	
2017/2/1	調査研究費	旅費		638	149,936	
2017/2/6	資料作成費	事務機器借上料		33,696	116,240	
2017/2/13	広聴費	通信運搬費		5,897	110,343	
2017/2/21	調査研究費	旅費		65,300	45,043	
2017/3/17	広聴費	通信運搬費		5,898	39,145	
2017/3/24	資料作成費	事務機器借上料		216	38,929	
2017/3/27	資料作成費	事務機器借上料		33,979	4,950	
2017/3/28	広聴費	通信運搬費		2,754	2,196	
	計		1,080,000	1,077,804	2,196	

政務活動費収支明細

使途項目：調査研究費

会派名：北総志政会

領収書番号	支出年月日	支出の相手方	支出内容	支出目的	支出額(円)
101	平成29年2月21日	タビックスジャパン	研修交通費 宿泊代	旅費	65,300
102	平成29年1月30日	北総鉄道 京成電鉄	交通費	旅費	1,650
103	平成29年2月1日	北総鉄道 京成電鉄	交通費	旅費	1,650
104	平成29年2月1日	ミータス(ENEOS)	ガソリン代	旅費	764
105	平成29年2月1日	西日本高速道路	有料道路通行料	旅費	638
					0
					0
					0
					0
計					70,002

領収書等貼付用紙

区 分			
調査研究費	研修費	広報費	広聴費
資料作成費	資料購入費	人件費	
領収書及び料金内訳明細書等貼付欄			

101

C 388668

領 収 証

H29年2月2日

北総売政会

様

¥ 65,300-

但し 視察研修費と記

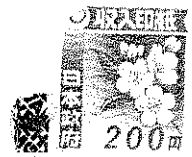

入金内訳	①現金
	②クレジットカード
	③小切手

上記金額正に領収いたしました。

株式会社 タビックスジャパン
 成 田 支 店
 支店長 多田 康人
 〒270-0299 千葉県成田市ウイング土屋231
 TEL 0476-24-5888



領収個所名、領収者印の無いもの及び金額訂正のものは無効となります。

視察行程表

観光庁長官登録旅行業第197号



株式会社タビックスジャパン

印西市議会 会派 ひざし・北総志政会・響・創進

下関市・長門市・萩市 視察

旅行期間 平成29年01月30日(月) ~ 平成29年02月01日(水)

集合場所

集合時間

成田支店
〒286-0029
千葉県成田市ウイング土屋261
ライフビル2F
TEL 0476-24-5888
FAX 0476-24-5656
総合旅行業務取扱管理者
多田 康人

担当
岩崎 正佳

日次	行 程 内 容
1日目 01/30 (月)	羽田空港 ⇒⇒ J A L 291便⇒⇒ 山口宇部空港・レンタカー借車 ==宇部IC== 07:40 09:30 10:30 山陽道・中国道(有料道路1,470円利用にて所要約60分) ==下関IC== 昼食後・下関市市役所にてご視察 13:30 15:30 ==下関IC== 中国道(有料道路1,280円にて所要約1時間15分) ==美祿西IC== 長門市内(泊) 15:30 16:45
2日目 01/31 (火)	ホテルにてご朝食後出発 == == 長門市役所にてご視察 == == 長門市駅周辺昼食後 09:30 10:00 12:00 == 萩市内(泊)
3日目 02/01 (水)	ホテルにてご朝食後移動 ==ホテルから市役所約15分== 萩市役所にてご視察 == == 09:30 10:00 12:00 昼食後 ==美祿東IC== 中国道(有料道路440円にて所要約1時間半) ==小郡IC== 山口宇部空港 ⇒⇒ J A L 296便⇒⇒ 羽田空港 17:45 19:15 20:40

《表記マーク》 飛行機:⇒ レンタカー:==
※コース内容は、天候・道路事情・運輸機関等の都合により変更となる場合があります。

※行程表はモデルコースです。行程の一部または、全部が実際の行程と異なっても当社はその責任を負うものではありません。

<備考欄>

支出証明書

1 支払金額 3,300 円

上記の金額を支払ったことを証明します。

平成29年 2月 1日

会派名 北総志政会

代表者名 藤代 武雄



区 分	調査研究費	研修費	広報費	広聴費
	資料作成費	資料購入費	人件費	
内 訳	別紙参照			
理 由	公共交通機関使用につき領収書が徴しえなかった為			
債 権 者	往復 北総鉄道(株) 平田憲一郎 鎌ヶ谷市新鎌ヶ谷4-2-3 京成電鉄(株) 三枝紀生 市川市八幡3-3-1			

最寄り駅からの往復交通費

往路

1/30 (月)

印旛日本医大～羽田空港国内線ターミナル ¥1650

復路

2/1 (水)

羽田空港国際線ターミナル～印旛日本医大 ¥1650

総合計 ¥3,300

視察移動時の交通費

有料道路

1/30 宇部～下関	通行料金	¥1470÷5×1=294
1/30 下関～美祢	〃	¥1280÷5×1=256
2/1 美祢東～小郡	〃	¥440÷5×1=88
	合計	<u>¥638</u>

ガソリン代

¥3,822÷5×1=¥764

有料道路代金・ガソリン代金の総合計 ¥1,402

領収書等貼付用紙

区 分			
調査研究費	研修費	広報費	広聴費
資料作成費	資料購入費	人件費	

領収書及び料金内訳明細書
105-0

ご利用ありがとうございます。



料金所では一旦停車してください。

領 収 書

料金所 下 関
TEL 083-232-3602
高速道路は便利でお得なETC
あなたもETCをつけてみませんか!

17年 1月30日 10時50分
車種 普通

通行料金 ¥1,470-
(現金)

—入口料金所— 宇部本線
道路損壊や故障車、落下物を発見したら…
道路緊急ダイヤル#9910へご連絡下さい
西日本高速道路株式会社
大阪府大阪市北区堂島1-6-20
取扱番号209-00561018-00

105-②

ご利用ありがとうございます。



料金所では一旦停車してください。

領 収 書

料金所 美 祢
TEL 0837-52-2510

17年 1月30日 15時39分
車種 普通

通行料金 ¥1,280-
(現金)

—入口料金所— 下関
穴ぼこ、落下物など高速道路の異常を発見し
たら…道路緊急ダイヤル【#9910】へ
西日本高速道路株式会社
大阪府大阪市北区堂島1-6-20
取扱番号204-00881514-00

105-③

ご利用ありがとうございます。



料金所では一旦停車してください。

領 収 書

料金所 小 郡
TEL 083-972-5095

17年 2月 1日 16時06分
車種 普通

通行料金 ¥440-
(現金)

—入口料金所— 美祢東
穴ぼこ、落下物など高速道路の異常を発見し
たら…道路緊急ダイヤル【#9910】へ
西日本高速道路株式会社
大阪府大阪市北区堂島1-6-20
取扱番号206-02431550-00

104

ENEOS

納品書(領収書)

ガソリン税にも消費税が課税されて
います。

2017年02月01日 16:32

売 上 様 M

6-840109-49999-001
現金フリー
車両番号 実車番 950
0026-00
レギュラー P-04
29.40L(個) *
@130 ¥3,822
(内ガソリン税 @53.80 ¥1,582)
合計 ¥3,822
(内消費税等(8.00%) ¥283)
現金でお買上げの場合は領収書に
かえさせていただきます。

ミータス株式会社 東常盤SS
山口県 宇部市
西岐波亀浦4673-1
TEL:0836-51-2255 SS-840109
E-Mail No 8042-01
TEL No 2551-2551
00131岡山 陽貴 2017/02/01

※複数の領収書等を張る場合は

ください。

—入口料金所— 美祢東
穴ぼこ、落下物など高速道路の異常を発見し
たら…道路緊急ダイヤル【#9910】へ
西日本高速道路株式会社
大阪府大阪市北区堂島1-6-20
取扱番号206-02431550-00

政 務 活 動 報 告 書

会派名 北総志政会

会派代表 藤代 武雄



区分 調査研究費

日時 平成29年1月30日～2月1日

参加者 藤代 武雄

応対者 報告書に記載のとおり

場所 報告書に記載のとおり

目的 報告書に記載のとおり

内容 報告書に記載のとおり

成果等 報告書に記載のとおり

平成 28 年度 会派合同視察研修報告
(ひざし・北総志政会・響(ひびき)・創進)

平成 29 年 1 月 30 日～2 月 1 日

【視察先：山口県下関市】

テーマ：次世代育成支援拠点施設『ふくふくこども館』事業について

日 時：平成 29 年 1 月 30 日（月） 13：30～15：30

【視察先：山口県長門市】

テーマ：「1 市 1 農場」の推進について

日 時：平成 29 年 1 月 31 日（火） 10：00～12：00

【視察先：山口県萩市】

テーマ：①萩まちじゅう博物館構想について

②歴史的まちなみ保存の取組みについて

日 時：平成 29 年 2 月 1 日（水） 10：00～12：00

【参加者】会派 ひざし : 松尾 榮子、米井 重行
会派 北総志政会 : 藤代 武雄
会派 響(ひびき) : 玉木 実
会派 創 進 : 稲葉 健

以上 5 名

【視察報告1】山口県下関市

テーマ：次世代育成支援拠点施設『ふくふくこども館』
事業について

応対者：下関市次世代育成支援拠点施設『ふくふくこども館』
館長 十河 静江 氏

視察日時：平成 29 年 1 月 30 日（月） 13：30～15：30

【下関市の概要】

下関市は、平成 17 年 2 月 13 日「自然と歴史と人が織りなす交流都市」をまちづくりの基本理念として、旧下関市と旧豊浦郡 4 町（菊川町・豊田町・豊浦町・豊北町）の対等合併により新たに設置された、人口 27 万人を擁する山口県下最大の都市である。本州の最西端に位置し、三方を海に開かれるとともに天然の良港を有するという地理的条件にも恵まれ、九州あるいは大陸へ玄関口として、古くから内外交通の要衝として栄えた。

合併により、源平最後の合戦の場である壇ノ浦古戦場、宮本武蔵と佐々木小次郎の決闘が行われた巖流島、土井ヶ浜遺跡・人類学ミュージアムなどの歴史的観光資源、日本の八十八選にも選ばれた土井ヶ浜海水浴場、市立しものせき水族館をはじめとする観光施設に加えて、川棚温泉、一ノ俣温泉などの多くの温泉地を有することで滞在型観光の拠点としての魅力を併せ持つこととなり、今後ますます交流人口が増大することが見込まれることから、今後は各地域の個性を活かしたまちづくりを進めるほか、県下唯一の中核市として県勢発展へも寄与すべく求められている。

【印西市での課題と視察目的】

印西市では、平成21年度に「印西市次世代育成支援行動計画後期計画」を策定し、子どもの人権を大切にするとともに、子どもを持つすべての家庭が前向きに子育てできるように、子育てと仕事の両立支援はもとより、子育ての孤立化等の問題を踏まえ、在宅での子育て家庭に対する支援など、様々な施策を計画的・総合的に推進している。そして平成27年4月より「印西市子ども・子育て支援事業計画」が施行された。幼稚園や保育園などの教育・保育について必要な量を定めるとともに、就学前の子どもの一時預かりや地域子育て支援拠点事業、学童クラブなどの様々な子育て支援の事業についても量を見込み、その提供体制を整備していくことが求められている。

印西市においては、子ども・子育て支援新制度の実施主体として、その取り組みを計画的に推進していくため、本計画を策定した。そこで、今回は先進地視察として下関市次世代育成支援拠点施設に伺い、地域産業と子育て支援施設の関わりについて視察を行った。

【行政視察】

<次世代育成支援拠点施設『ふくふくこども館』事業について>

1. 施設の目的

次世代を担う子どもたちを多世代で育み、もって子どもの健全な育成と子育て家庭の支援を図る。

2. 施設の概要

平成26年4月1日オープン

下関駅ビル3階フロア全体面積 2,676.38 m²

- ①プレイランド 就学前の子どもたちと保護者のための遊び場（無料）
- ②交流スペース・クリエイティブランド 子どもから大人まで気軽に集えるスペース
- ③多目的スペース 様々なプログラムを実施。ほか貸室としても利用（有料）
- ④こども一時預かり室 専門の保育士が預かる。

料金一人 600 円/H（土日祝は 700 円）

- ⑤相談室子どもや子育てに関する相談を随時受け付け

3. 利用状況 来館者 24 万人／年 リピーター率 60 %
を超えている。市内 72.9% 市外 27.1%

4. 事業の概要

- ①遊び・体験学習事業
- ②子育て家庭支援事業
- ③地域活力増進事業
- ④郷土文化伝承事業を基本に、指定管理者の自主事業もある。

5. 管理運営

指定管理者下関子ども未来創造ネット

- ①社会福祉法人事業団
- ②丹青社（株）設計、施工
- ③NPO 下関子ども子育てネット（梅光大が主体）

6. 考察

- ①平成 15 年 J R 鉄道関連施設整備推進協議会を設置し「下関駅にぎわいプロジェクト」構想を計画し実現化した。
- ②年間 10 万人の利用目標に対して 3 年目で利用者数が 25 万人となったのは市外からの来館者が多く J R 下関

駅で大型商業施設が隣接していることが貢献している。

③子育て支援施設等は交通の利便性と人が集まる場所が立地として最適であるが、旧町地域からの来館者は少ないとの事。

④冠婚葬祭・子育て中のリフレッシュや急なお出かけなどの、子ども一時預かり事業も需要があるとの事。

⑤子育て勉強会やベビーサロン等で子育て・親育ちプログラムを実施している。

⑥施設全体は下関をイメージした装飾がされており、色使いも薄い色で柔らかく、子どもと一緒にゆっくりできる環境になっている。

【主な質疑】

Q. 障がい者、発達障がいの子供達も対象か？

A. どなたでも対象となっている。

Q. スタッフについて

A. 現在は20名体制 来年度より1名増員予定

Q. 市内の他の子育て支援施設との連携について

A. 他公共的機関との連携はこれからである。

【所感】

印西市には大型商業施設内にこのような支援施設がない。
(牧の原のビッグホップ内に民間でよく似た子どもの遊び場があるが、預かり、相談等の機能はなく、公共の子育て支援施設とは異なる。)

考察として、子育て支援は日常の延長で行きやすい場所に設置することが重要だと考える。下関市の「ふくふくこ

ども館」は市内外から多くの人を集めており、子育て支援の需要の高さが窺える。子育て支援は定住促進にもつながり、まちづくりの重要政策であると再確認をした。本市でも一定の予算は必要だが、下関市とは環境条件が違うので大きな経費をかけなくても、大型商業施設内等でこのような子育て支援施設を開設することができるのではないだろうか。千葉ニュータウン中央駅、印西牧の原駅周辺の大型施設内にこうした施設が可能であると考え。また商業開発事業のさらなる需要に一役買うことにもつながるのではないか。子育て支援の目玉施設として今後検討を要すると考える。

以上

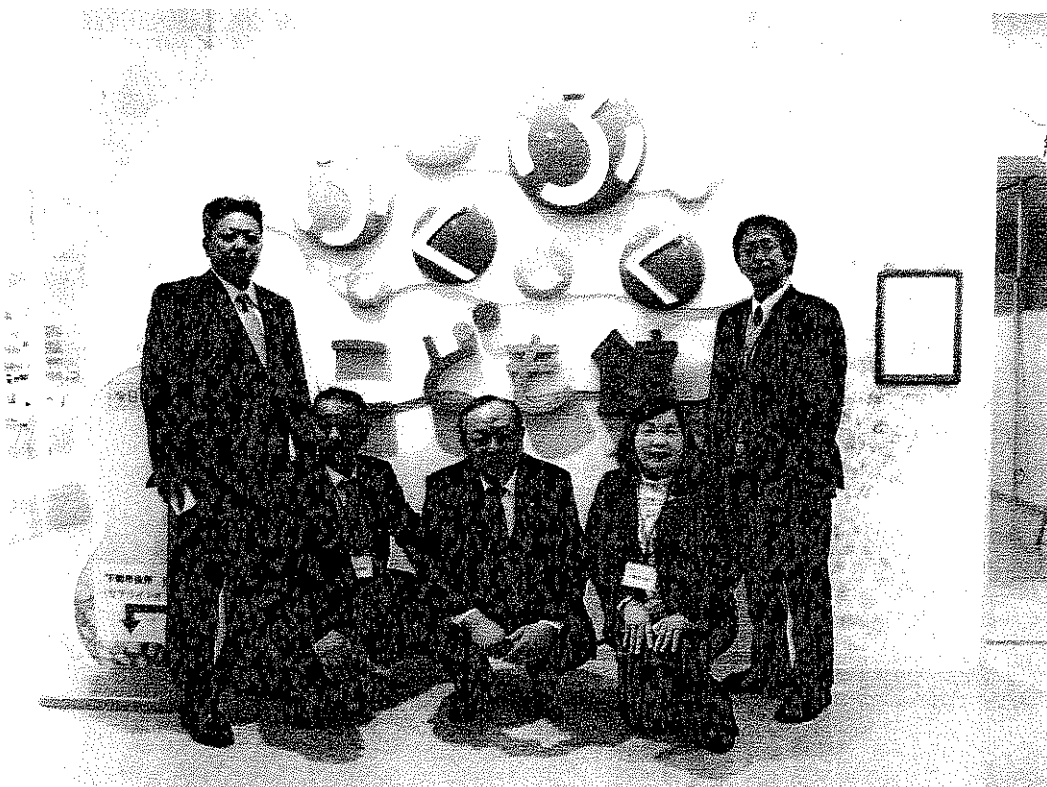

ふくふくこども館 入口にて

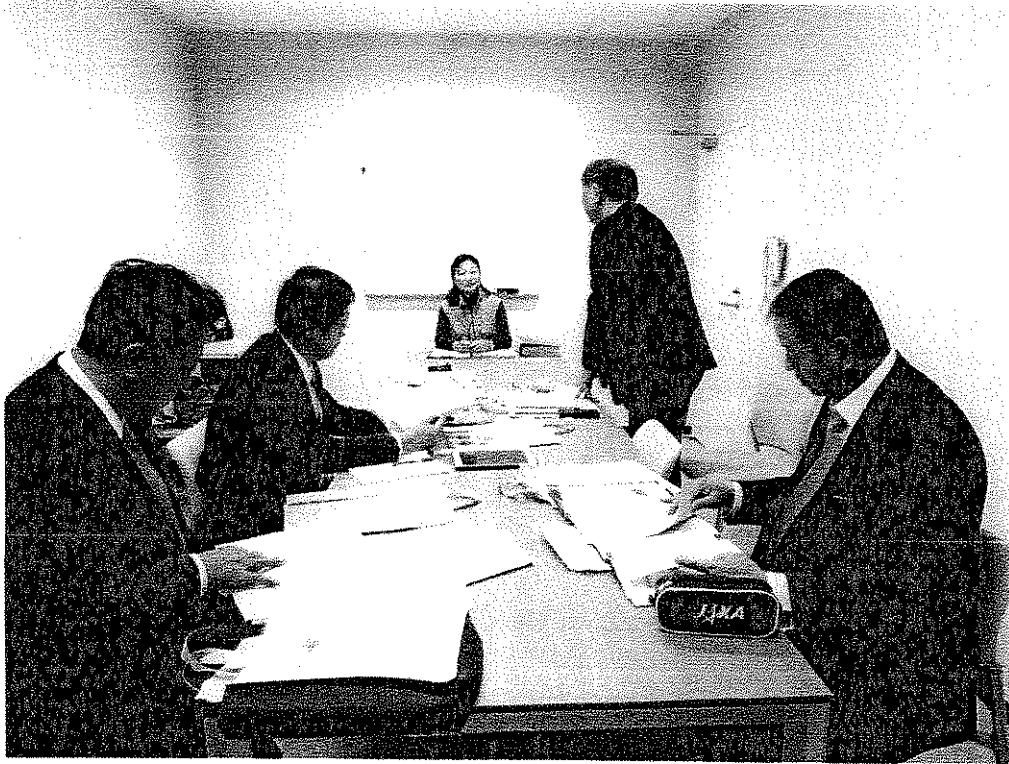

視察研修風景

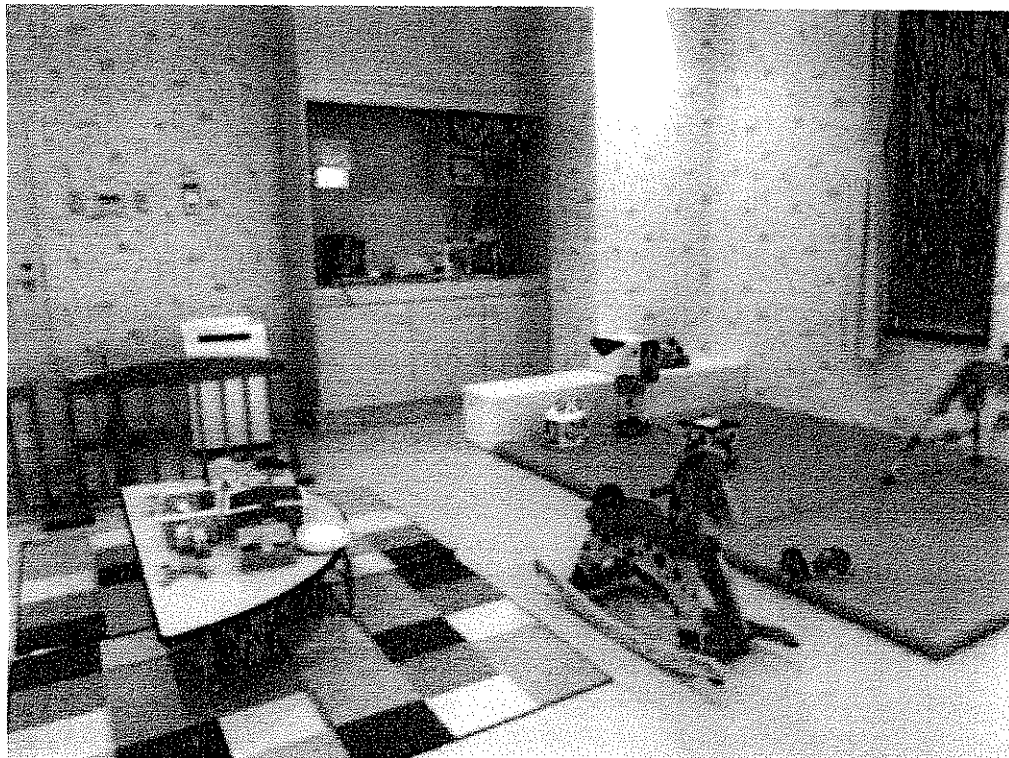

子ども預かり室

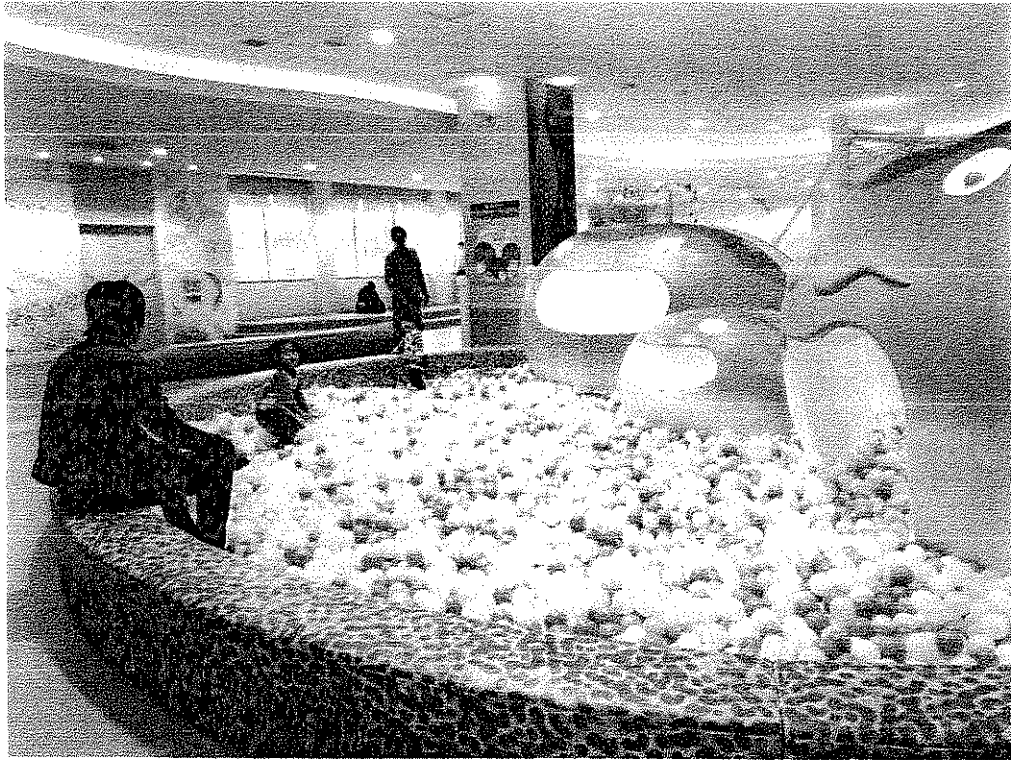

親子で遊べるプレイランド

【視察報告2】山口県長門市

テーマ：「1市1農場」の推進について

対応者：長門市 大西 倉雄市長

議会事務局 岡田 年生次長、調査係・佐伯 加寿馬氏

説明者：長門市経済観光部審議官 泉 文男氏

農林課長・1市1農場推進室長 光井 修 氏

1市1農場推進室長補佐 梶川 節雄氏

視察日時：平成29年1月31日（月） 10:00～12:00

【長門市の概要】

長門市は日本海に面する山口県西北部に位置し、面積 357.29 km²、人口 35,910 人の自然豊かな市である。平成 17 年 3 月 22 日、旧長門市、三隅町、油谷町、日置町の 1 市 3 町が合併し新たな長門市としてスタートした。

同市では大西倉雄市長を先頭に、平成 25 年、農業、水産業、観光産業を中心に、市産業の全体的な成長を目指す「ながと成長戦略」を掲げ、29 年度までの 5 カ年計画で実現に取り組んできた。

中でも農業については、農業者の減少や高齢化の進展の中で、長門市全体を「一つの農場」として捉え、農地の集積、経営の多角化、雇用の創出、所得の向上、安心・安全な農産物の供給拡大を目指す「一市一農場構想」を基に、積極的に各種施策に取り組んでいる。

【印西市での課題と視察目的】

印西市は利根川・手賀沼・印旛沼の豊かな自然の中で、農業を主産業として発展してきたが、千葉ニュータウンの立地等に伴う急激な都市化の中で、近年は農地の減少、後継者不足、耕作放棄地等が大きな課題となってきた。

印西市では、平成 25 年から市内 7 地区で「人・農地プラン」を策定し、農地の集約、担い手育成、新規就農、集落営農の組織化等の取り組みを開始。平成 27 年度からは新規に「農地中間管理事業」「農産物等販売促進事業」を第 4 次実施計画に位置付け、農地の集約や市内農業の活

性化への取り組みを進めている。

こうした農業の活性化について、長門市が取り組む「1市1農場」等の先進的な施策は大変参考になるものであり、これを調査し、印西市の農業施策に反映していくため、視察先に選定。調査研究を行った。

【行政視察】

視察では、長門市の大西倉雄市長自ら当視察団一行を出迎えていただき、市内産業の現状と「ながと成長戦略」の取り組みについて概要の説明と市内産業の発展に向けての熱い思いを語っていただいた。

その後、「1市1農場」の具体的な施策について、担当の長門市経済観光部・泉文男審議官、及び1市1農場推進室・光井修室長、梶川節雄室長補佐より説明をいただき、質疑応答を行った。主な内容は以下の通り。

1. 長門市の農業

長門市は、中山間部を擁しており、耕地面積は2,595ha、うち水田面積は94%の2,336haである。主な生産物は、米（主食用、飼料用、酒米）のほか、大豆、飼料作物、イチゴ、スイカ、長門ゆずきち等。また長門市は、山口県内でも有数の黒毛和牛生産地であり、耕作放棄地を利用した「山口型放牧」の発祥の地としても知られる。その他養鶏業も盛んである。

農家数 1,922戸 農業就業人口 1,863人（平均年齢 70.2歳）（h27年）

2. 1市1農場取り組みへの経緯

長門市は平成25年5月、「ながと成長戦略指針」、9月に29年まで5カ年の「行動計画」を策定。農業について地域農業の持続的発展を目指す「1市1農場構想」を推進することとした。

3. 1市1農場推進室の概要

- 平成26年、長門市経済観光部農林課内に「推進室」を設置。
市職員3名、コーディネーター2名（嘱託）、臨時職員1名、
農地集積バンク推進員32名（市委嘱、26年度のみ）でスタート。
- 内容…農地の出し手と担い手をマッチングすることで、担い手の確

「1市1農場」とした。

Q. 「1市1農場」で目指す市の将来農業構想は。

A. 1市1農場による農産物の安定供給体制づくり。「チームながと」により、安心・安全な農産物の生産、ながとブランドの安定供給、6次産業化等を通じて長門市農業を再生。所得の向上、雇用の創出を図る。

【所感】

長門市は平野部のほか中山間部の棚田地帯もある土地柄であり、農業の後継者不足、農業従事者の高齢化が進んでいる。こうした中で、耕作放棄地対策、農業後継者の育成等をめざし、農地の集約、農作業の軽減対策等に早くから積極的に取り組んでいる。

印西市は都市近郊型農業が盛んで果樹・花卉栽培なども多いが、農業生産の最多はやはりコメであり、農業後継者不足、耕作放棄地の増加等の課題は同様に深刻になりつつある。

印西市では平成27～29年度の第4次実施計画において、農業経営基盤強化促進事業（農政課）・耕作放棄地解消事業（農政課）・農地中間管理事業（農政課）・鳥獣被害対策事業（農政課）・新規就農促進事業（農政課）・地産地消推進事業（農政課）・農産物等販売促進事業（農政課）・市民農園振興事業（農政課）等の農業施策を実施中であるが、今後ますます続くと見込まれる農業経営者の減少と高齢化を見据え、市全体で農地の集約・再編を図る長門市の「1市1農場」政策の理念を取り入れて農業の再生、農業振興にあたっていくよう、視察の成果を反映していきたい。

以上

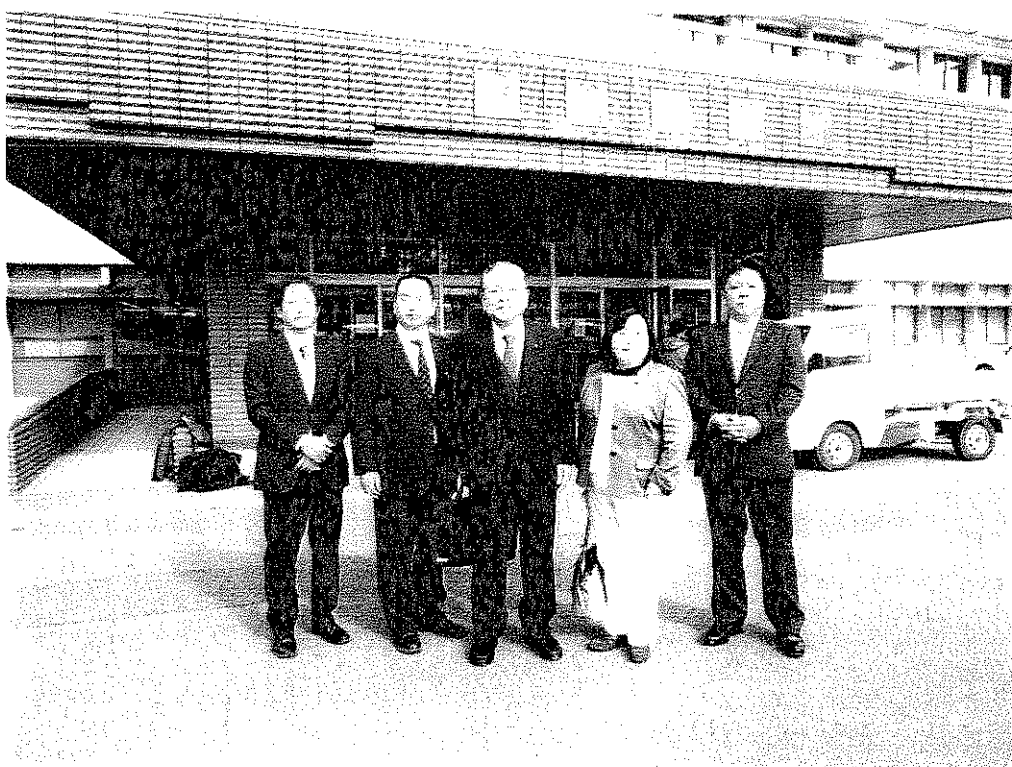

長門市役所前にて

【視察報告 3】 山口県萩市

テーマ：①萩まちじゅう博物館構想について

②歴史的まちなみ保存の取組みについて

応対者：萩市議会事務局 調査係長 戸禰 憲尚氏

説明者：萩市まちじゅう博物館推進部

①…まちじゅう博物館推進課 課長 田中 慎二氏

②…文化財保護課まちなみ保存係 係長 國光 貴子氏

視察日時：平成 29 年 2 月 1 日（水） 10：00～12：00

【萩市の概要】

萩市は、日本海に面する山口県の北部に位置し、人口は 50,220 人、総面積 698.31 km²（印西市の約 5.5 倍）に及ぶ広大な市である。

江戸時代初期、毛利輝元が広島から萩に居城を移し、橋本川と松本川の間広がる三角州に城下町を建設。明治に至るまで、毛利 36 万石の城下町として発展した。幕末には吉田松陰、高杉晋作、木戸孝充など、明治維新の原動力となる多数の人材を輩出し、多くの歴史的遺産を有する。明治以降は明治の大合併、昭和の大合併を経て、平成 17 年 3 月、旧萩市と 2 町 4 村が合併し、新しい萩市としてスタートした。

萩市の街並みは、「江戸時代の地図がそのまま使えるまち」と言われるほど毛利藩政の城下町のたたずまいが現在も残る。

こうした歴史・文化遺産や豊かな自然等の「おたから」を保存・活用したまちづくりに向けて、同市では平成 15 年、「萩まちじゅう博物館構想」を策定。平成 16 年 4 月、「萩まちじゅう博物館条例」を施行し、拠点整備と周辺整備等に取り組んできた。以来 10 年以上にわたり、市と市民有志で設立した「NPO 萩まちじゅう博物館」との協働で、貴重な歴史遺産等の研究・保存、展示・情報発信等を実施。平成 25 年度からはさらに「萩まちじゅう博物館文化遺産活用事業」を開始している。

【印西市での課題と視察目的】

印西市は江戸時代、利根川に面する木下地区が、東北地方などの物産

を江戸へ送る利根川水運の河岸、また水運を利用して香取神宮、鹿島神宮、息栖神社の三社詣でに向かう参拝客らの宿場町として栄えた。

昭和の合併で木下町、大森町、船穂村、永治村が合併して印西町になり、その後千葉ニュータウン事業の開始により人口が急増。平成8年印西市となり、さらに平成22年3月23日、旧印西市と隣接の印旛村、本埜村が合併し、現在の印西市がスタートした。

このため、木下、小林地区等を中心に、鎌倉、江戸時代からの歴史・文化遺産も多く、また船穂・永治地区や印旛・本埜地区などにも豊かな自然と共に多数の寺社や文化財が残されている。

市では、こうした歴史・文化遺産を保護しつつまちづくりに活かしていこうと、第2次基本計画「文化の保護と振興」政策の中で、①文化財の保護、②文化財の活用、をあげ、NPO法人印西市観光協会等との協働で各種施策に取り組んでいる。またこうした貴重な資源を活かした市の美しい景観を次世代に伝えていくため、平成29年度にかけて、印西市景観計画を策定中である。

これらの点で、萩市は全国でも最先端の先達であり、景観条例、景観計画をふまえた歴史的まちなみ保存の取組みや、市民・NPO団体との協働による歴史・文化遺産の保護・活用等について、萩市の先進的な取組みを学び、印西市のまちづくりに活かしていくため、視察地に選定、調査研究を行った。

【行政視察】

行政視察では、萩まちじゅう博物館の中核施設として平成16年に開館した「萩博物館」を会場に、萩まちじゅう博物館構想、また歴史的まちなみ保存の取組みについて、各担当者から説明を聞き、質疑応答を行った。その後、博物館内、また市内4カ所にある伝統的建造物群保存地区（伝建地区）のうち堀内地区、平安古地区を案内いただき、藩政時代そのままに土蔵や土塀が続くまちなみと保存のための修復箇所等を現地視察した。主な内容は次の通り。

1. 萩まちじゅう博物館構想について

「萩まちじゅう博物館」（まち博）は、萩のまち全体を博物館として

捉え、市と市民の協働で、萩の自然や歴史・文化、産業等の都市遺産を「おたから」として、次世代や訪れた人々に伝えていこうとするまちづくりの取り組みである。

「NPO 萩まちじゅう博物館」は、平成 16 年 6 月設立。市と約 200 人の市民会員が、19 班体制で 4 つの事業にあたっている。

<活動内容>

①萩まちじゅう博物館の推進事業

○おたから情報班 ○外国語班 ○民話語り部班 ほか

②中核施設「萩博物館」の管理・運営事業（市から受託）

○受付班 ○ガイド班 ○守衛・清掃班 ○ショップ班 ほか

③萩博物館の学芸活動サポート事業

○歴史班 ○天文班 ○古写真班 ○民具班 ほか

④まち博推進企画事業

○外部団体とのネットワーク・交流 ○イベント企画・協力・参加

<その他新たな取り組み>

○萩まちじゅう博物館文化遺産活用事業…平成 25～28 年度。

市内に点在するおたから(都市遺産)を再発見しデータベース化、公開、交流、地域イベントの実施等。

○「明倫学舎」…萩藩校「明倫館」跡地に建つ日本最大の木造校舎・旧明倫小学校校舎を新たな観光起点として活用し、幕末ミュージアム、世界遺産ビジターセンターを設置。29 年 3 月オープン。

○「萩・幕末維新検定」…平成 30 年に明治維新 150 年を迎えるにあたり、維新胎動の地・萩の歴史を紐解く「萩・幕末維新検定」を平成 25 年度から実施。初・中・上級で、これまでにのべ 1000 人以上が受験、萩の歴史について学び、知識を広める契機になっている。

2. 歴史的まちなみ保存の取り組みについて

萩市では、国の景観法制定(平成 19 年)から 30 年以上前の、昭和 47 年に市独自の条例として萩市歴史的景観保存条例を制定。昭和 51 年には、堀内・平安古の 2 地区が全国最初の重要伝統的建造物群保存地区として選定を受けた。

平成 19 年 景観法の制定に伴い、萩市景観条例を制定し、萩市景観

計画を策定。景観計画をふまえた形で、現在、市内 4 カ所の伝統的建造物群保存地区について、所有者に対し修理への助成や税制優遇措置等で支援を行い、まちなみの保全を図っている。

＜萩市の重要伝統的建造物群保存地区＞

地区名	種別	面積 (ha)	選定年
堀内	武家町	55.0	昭和 51 年
平安古	武家町	4.0	昭和 51 年
浜崎	港町	10.3	平成 13 年
佐々並市	宿場町	20.8	平成 23 年

3. 主な質疑

Q. 「萩まちじゅう博物館」の今後の事業展開は。

A. 地域活動の連携強化と活性化を進め、新たな文化遺産データベースを構築・公開すると共に、遊休史跡・施設を活用、これらを次世代に継承する人材を育成していく。

Q. まちなみ保存の主な事業費は、年間どの程度か。

A. 平成 27 年度は伝統的建造物再生モデル事業（国交省 1/2）、伝建地区公有施設修理活用事業、重要伝建地区保存修理事業（文化庁 65% / 過疎地域のため）等で計約 8555 万円、平成 28 年度は同約 1 億 550 万円（補助同）である。

Q. 景観行政とまちなみ保存との関わりは。

A. 保存地区内の店舗やガードレール、看板等について、所有者等と話し合い、順次周辺環境と調和する統一的な色彩、デザインに変更している。

【所感】

平成 28 年 7 月現在、全国で 92 市町村 112 地区の伝統的建造物群保存地区が選定を受ける中、萩市は昭和 40 年代から市内に残る歴史的景観の保存に取り組み、全国で最初に 2 カ所の伝建地区の選定を受けるなど、早くから歴史的まちなみ保存に力を入れてきた。

また平成 19 年の国の景観法の制定に伴い、同年景観条例、景観計画

を策定し、それをふまえたまちなみ保存に取り組んでいる。

まちづくりのハード面でのこうした取組みに加え、「萩まちじゅう博物館」にみられるように、市と市民の協働による貴重な歴史遺産等の研究・保存、展示・情報発信等のソフト事業にも継続的に取り組んでおり、これらの成果により、平成 27 年には「明治日本の産業革命遺産 製鉄・製鋼、造船、石炭産業」の一つとして世界文化遺産に登録された。

印西市においては、明治維新に関わる多数の人物を輩出した萩市ほどではないにしろ、江戸期や明治、大正、昭和に関わる多くの歴史・文化遺産や自然遺産がある。市では平成 29 年度にかけて、現在景観計画を策定中であるが、こうした貴重な「おたから」を次世代に引き継いでいける計画としていくと共に、今後の活用についても、萩市の市民との協働による歴史・文化・自然遺産等の活用事業を参考として市政に反映していきたい。

以上



「萩まちじゅう博物館」の拠点施設、萩博物館（視察会場）

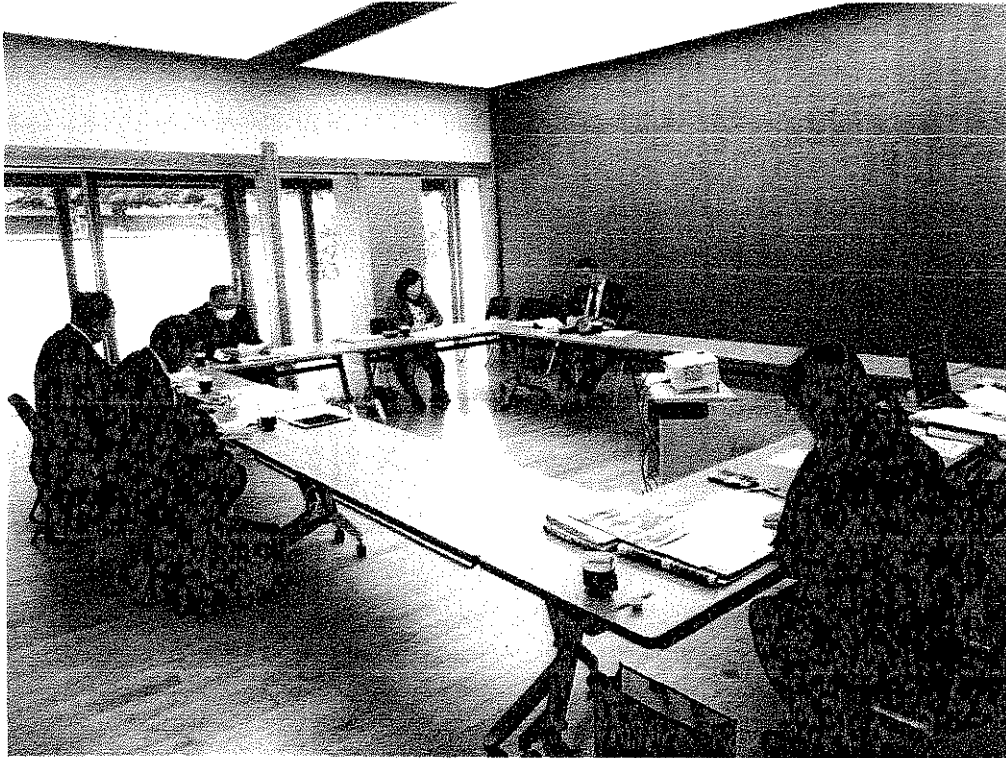

研修風景

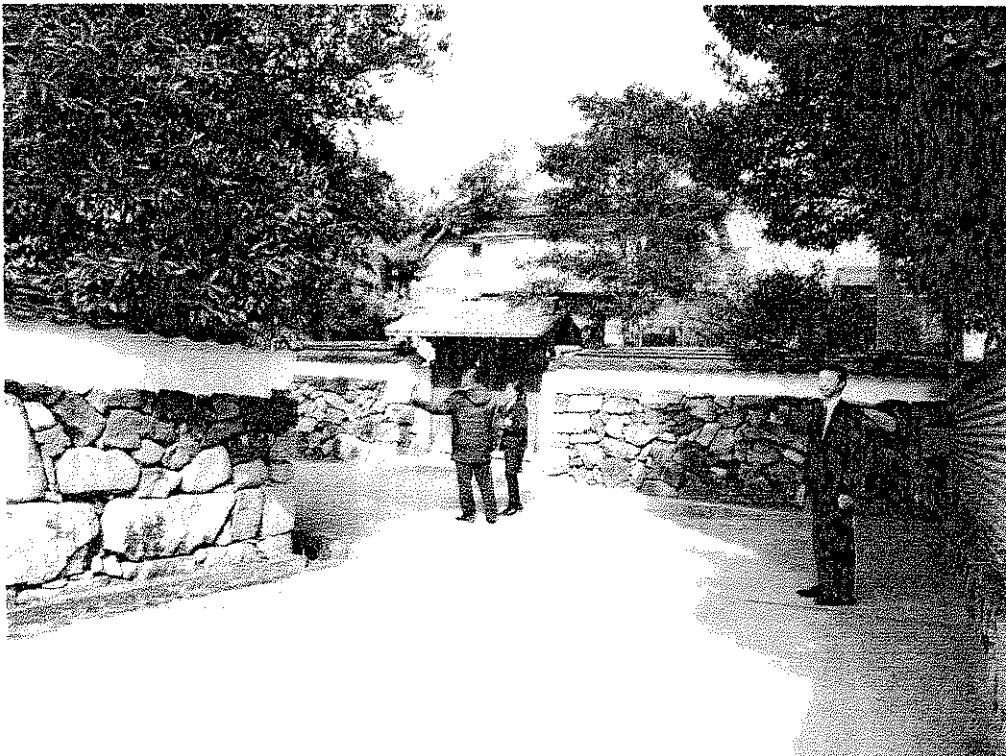

伝建地区の土塀・石垣等の保全について現地視察



「萩まちじゅう博物館」の1施設「高杉晋作誕生地」

政務活動費事業実施報告書

会派名: 北総志政会



代表者氏名: 藤代 武雄

件名	
3 広報費	
内容	
1 会場費	0 円
2 資料作成費	0 円
3 広報費	260,280 円
4 機材使用料	0 円
5 通信運搬費	0 円
6 HP作成維持管理料	0 円
7 振込料	0 円
計	260,280 円
発行内容	
発行日	印刷数
Vol. 19 2016年5月14日	25,150部
配付方法	金額(税込)
新聞折り込み	260,280 円
計	260,280 円

政務活動費収支明細

使途項目： 広報費

会派名： 北総志政会

領収書番号	支出年月日	支出の相手方	支出内容	支出目的	支出額(円)
301	平成28年6月5日	WAYCYSスタイル・コンサル ルタント	広報誌 印刷 配布	広報費	260,280
					0
					0
					0
					0
					0
					0
					0
					0
計					260,280

領収書等貼付用紙

区 分			
調査研究費	研修費	広報費	広聴費
資料作成費	資料購入費	人件費	

領収書及び料金内訳明細書等貼付欄

301

領 収 証 印西中議会 会派
北総志政会 様

No. _____

金額	4	2	6	0	2	8	0	+
----	---	---	---	---	---	---	---	---

但 報告紙代として
2016年 6月 5日 上記正に領収いたしました



内 訳
税抜金額
消費税額(%)

WAYCYS スタイル・コンサルタンツ

雨 宮 真 吾

〒286-0007 千葉県成田市はなのき台3-12
TEL/FAX 0476-37-0331



GR1515

請求書

下記のとおり請求申し上げます。

No. 1605161

北総市政会 様

2016 年 5 月 16 日

合計金額 ¥260,280

WAYCYS スタイル・コンサルタント
 代表 両宮真吾
 〒286-0007 千葉県成田市はなび台3-12-27
 TEL : 0476-37-3831
 FAX : 0476-37-3831

日付	件名	数量・スペース	単価	金額	備考
	<北総志政会 市政報告紙 Vol.19 >				
	B4 4/4 70.5kgコート紙(25150枚)	一式		148,000	
	新聞折込(25150枚)	一式		93,000	
	見本(500枚)	1		無料	
※お振込手数料はお客様のご負担でお願いします。					
(備考) 本請求金額を下記お振込み先へお振込み願います。 楽天銀行 ピアノ支店(212) 普通 5011449 ウェイシス スタイル・コンサルタント			計	241,000	
			消費税	19,280	
			合計	260,280	

北総志政会

印西市議会

2016.05

Vol. 19

北総志政会 発行

本当に北総鉄道の課題を解決できるのか？

平成28年第1回定例会（3月）で、北総志政会所属の近藤瑞枝議員が行った一般質問をもとに、検証していきたい。

重要課題1. 高運賃の是正

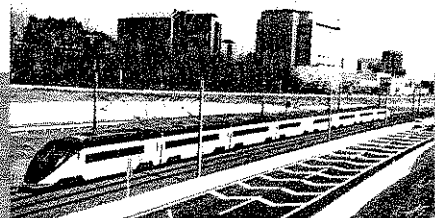

平成24年7月の市長就任以降、運賃（千葉ニュータウン中央駅～印西牧の原駅）の推移は以下のとおり、

- 平成26年4月 290円→300円 消費税増税（5%→8%）による「値上げ」
- 平成27年2月10日 300円→310円 「北総鉄道運賃値下げ支援補助金」終了に伴う運賃改定による「値上げ」

市長の言う「さらなる値下げ」どころか、なんと「2度の値上げ」という事実は曲げられない。市長の討議資料（4月28日発行）には補助金（約8,100万円）の交付をせずに、通学定期券の値引き率を維持したかのように実績を載せているが、果たしてそうなのか。

補助金は支出していないのか？

市長は「利益を出している会社に補助金は継続しない」と言い、「北総鉄道運賃値下げ支援補助金」の交付を終了させた。しかしながら、代わりに「北総線耐震化対策事業補助金」を交付している。補助金を支出していることには変わりはない。

通学定期券だけ値下げ率は維持

「通勤定期券」と定期券を持たない「定期外」は割引率が縮小され、実質値上がりしている。

北総鉄道との交渉は

「さまざまな機会を捉え、北総鉄道株式会社に対し、働きかけていく。」と言っているが、北総鉄道株式会社に対し何度、値下げ交渉をしているのか、はっきりしない。北総鉄道株式会社に訪れているようだが、ただの「挨拶」に終わっているのではないのか。

千葉県、沿線自治体、鉄道事業者との関係は

平成25年12月末、千葉県、沿線自治体、鉄道事業者でつくった運賃値下げのための補助金のスキーム（枠組みを持った計画）を印西市独自の判断で勝手にやめている。その際、千葉県に協議の場を設置するよう要請書を提出しようとしたが、受け取りを拒否された。

これは、交渉の席を勝手に立ち去り、去り際に交渉テーブルを壊しておいて、「さあ、再度交渉しましょう」なんて言っているようなもの。このような経緯があっても、あなたならば交渉のテーブルにつくでしょうか？また、市長は鉄道事業者に「株主代表訴訟」をちらつかせることもあった。これから「訴訟」を起こしますよという方と落ち着いて話し合いなんてできるであろうか？

印西市と北総鉄道株式会社や親会社である京成電鉄株式会社と信頼関係があるか甚だ疑問である。

検証1

検証2

検証3

検証4

市民の声が届きました

小倉台在住 Aさんより
もう、うんざり。北総鉄道の運賃問題のラチがあかないので、子どもの将来を考えて、松戸市に引越します。

という厳しいお言葉をいただきました。

木刈在住 Bさんより
北総線の値下げは現市長では無理だろう。新しい考え・視線に立っての交渉が必要だろう。

というご意見をいただきました。

重要課題2・利用者のさらなる利便性の向上

われわれ北総志政会は、北総鉄道の利便性の向上とは、印西牧の原駅へのアクセス特急の停車や千葉ニュータウン中央駅へのスカイアクセスの停車などを考えている。市長は「千葉県、沿線自治体、鉄道事業者と連携し、話し合いを継続していきます。」と言っているが、高運賃は正と同様に果たして実現するのであろうか？

検証
1

市長の「具体的方策」と「やる気」は

近藤瑞枝議員が行った一般質問に、市長は答弁書読みながら答えていたが、「具体的方策」はなく、「やる気」も感じられない。(詳しくは会議録をご覧ください。)

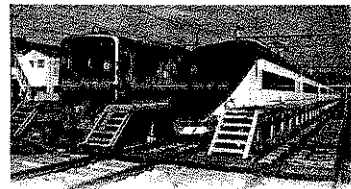

北総志政会の見解

印西市にとって、北総鉄道の高運賃是正と利便性向上は最重要課題。

印西市民のみなさんが、都内や市外に職場や学校に通いやすいため、休みの日に都心や行楽地に行きやすくなるために、市外の方が印西市へ働きにきやすくなるために、印西市に買い物や遊びに来る人が訪れやすくなるために、これらを成就することにより、印西市に活気がますます生まれる。つまりは印西市内の経済活動が活発になり、税収があがれば、印西市民への行政サービスとして還元される。だからこそ、大切に、最重要の問題なのである。。

このままでは何も動かない。 さあ、リスタート！

1. 覆水盆に返らず、交渉のテーブルはない

1から、いやゼロから千葉県、沿線自治体、鉄道事業者との交渉の場を修復しなければならない。

鉄道事業者は社会的公益性が高いとは言え、民間企業であることに違いはない。交渉にあたっては、経営内容の判断は適正かつ慎重にするべきであり、多くの従業員やその家族を抱えていることも理解しなければならない。

2. 新スキーム構築を急げ

北総鉄道の財務内容は改善しつつある。成田空港の第3滑走路や成田スカイアクセス・都心直結線の整備の機会をとらえ、国・東京都・千葉県・印西市を含む沿線自治体・NAA・鉄道事業者が運賃値下げのための新たなスキームづくりに着手することが急務である。

会派 北総志政会メンバー紹介



藤代 武雄

会派代表

山田2808-2
TEL:0476-98-0542



近藤 瑞枝

文教福祉常任委員長

滝野2-17-11
TEL:0476-97-7848



中沢
しゅんすけ

建設経済常任委員

木下1679-3
TEL:0476-55-3888

広聴費

お客様氏名が「小川義人」であるのは契約時から未変更であるため。

請求書宛先「印西市議会 会派北総志政会 近藤瑞枝 小川義人様」

401

電話料金等払込受領証
東日本ご利用分

ご請求先氏名
印西市議会会派 北
総志政会近藤 様

お客様番号
3010-0134-51946

2016年 3月ご請求分

金額(円)
¥5,907-

受取人
NTTファイナンス株式会社

お問合せ先 (無料)
0800-3330111

領 取 日 附 印
16.4.05

収入印紙貼付欄
(金融機関・CVS用)→お客様

402

電話料金等払込受領証
東日本ご利用分

ご請求先氏名
印西市議会会派 北
総志政会近藤 様

お客様番号
3010-0134-51946

2016年 4月ご請求分

金額(円)
¥6,628-

受取人
NTTファイナンス株式会社

お問合せ先 (無料)
0800-3330111

領 取 日 附 印
16.5.23

収入印紙貼付欄
(金融機関・CVS用)→お客様

403

領収証(Receipt)

ご請求番号
7124-653-145

お客さま氏名
小川 義人 様

金 額
平成 28 年 5 月
2600円

うち、消費税相当額
192円
NTTコミュニケーションズ
株式会社

ビルングカスタマセンタ
料金お問合せ先(無料)
0120-506100

収入印紙貼付欄
領 取 日 付 印
16.5.23
(お客さま)

404

電話料金等払込受領証
東日本ご利用分

ご請求先氏名
印西市議会会派 北
総志政会近藤 様

お客様番号
3010-0134-51946

2016年 6月ご請求分

金額(円)
¥5,925-

受取人
NTTファイナンス株式会社

お問合せ先 (無料)
0800-3330111

領 取 日 附 印

収入印紙貼付欄
(金融機関・CVS用)→お客様

405

領収証(Receipt)

ご請求番号
7124-653-145

お客さま氏名
小川 義人 様

金 額
平成 28 年 7 月
2754円

うち、消費税相当額
192円
NTTコミュニケーションズ
株式会社

ビルングカスタマセンタ
料金お問合せ先(無料)
0120-506100

収入印紙貼付欄
領 取 日 付 印
(お客さま)

406

NTTファイナンス株式会社
払込受領証

お客様名
印西市議会会派 北総
志政会近藤 様

お客様番号
3010-0134-51946

請求年月
2016年 5月分
ご請求金額
¥5,898-

上記の金額を受領いたしました。
※金額を訂正したものと及び、取扱
日付印のないものは無効です。

NTTファイナンス株式会社

収入印紙貼付欄
領 取 日 付 印
(お客様控)

407

NTTファイナンス株式会社
払込受領証

お客様名
印西市議会会派 北総志政
会近藤 様

お客様番号
3010-0134-51946

請求年月
2016年 5月分
ご請求金額
¥5,898-

上記の金額を受領いたしました。
※金額を訂正したものと及び、取扱
日付印のないものは無効です。

NTTファイナンス株式会社

収入印紙貼付欄
領 取 日 付 印
(お客様控)

408

電話料金等払込受領証
東日本ご利用分

ご請求先氏名
印西市議会会派 北
総志政会近藤 様

お客様番号
3010-0134-51946

2016年 7月ご請求分

金額(円)
¥5,979-

受取人
NTTファイナンス株式会社

お問合せ先 (無料)
0800-3330111

領 取 日 附 印
16.8.23

収入印紙貼付欄
(金融機関・CVS用)→お客様



広聴費

お客様氏名が「小川義人」であるのは契約時から未変更であるため。

請求書宛先「印西市議会 会派北総志政会 近藤瑞枝 小川義人様」

409

納入通知書兼領収書

住所	印西市滝野2-17-11				
氏名	近藤 瑞枝 様				
年度	所 属				
28	議会事務局				
会計	款	項	目	節	細節
01	20	5	2	2	5
金額	¥ 10 円				
件名	ICV-使用料 (H28 6~8月分)				
納入期限	年 月 日				
納入場所	印西市役所・指定 (収納代理) 金融機関				
上記のとおり納入してください。					
28年 9月 6日					
印西市長 					
上記のとおり領収しました。	領収済印				
					
収納金融機関名					

(納入者保管)

410

電話料金等払込受領証
東日本ご利用分

ご請求先氏名
印西市議会会派 北
総志政会近藤 様

お客様番号
3010-0134-51946

2016年 8月ご請求分

金額(円)
¥2-

受取人
NTTファイナンス株式会社

お問合せ先 (無料)
0800-3330111

領 取 日 期 印
16.10.08
103728
収入印紙貼付欄
(金融機関・CVS用)→お客様

5月分 (¥5,898) が
重複支払いのため
(406・407)
8月分から¥5,898 が
差し引かれたもの

411

領収証 (Receipt)

ご請求番号
7124-653-145

お客さま氏名
小川 義人 様

金 額
平成 28 年 9 月
2754円
192円

NTTコミュニケーションズ
株式会社
ビルングカスタマセンタ
料金お問合せ先(無料)
0120-506100

領 取 日 付 印
16.10.08
103728
収入印紙貼付欄
(お客様)

412

電話料金等払込受領証
東日本ご利用分

ご請求先氏名
印西市議会会派 北
総志政会近藤 様

お客様番号
3010-0134-51946

2016年 9月ご請求分

金額(円)
¥5,932-

受取人
NTTファイナンス株式会社

お問合せ先 (無料)
0800-3330111

領 取 日 期 印
16.10.08
103728
収入印紙貼付欄
(金融機関・CVS用)→お客様

広聴費

お客様氏名が「小川義人」であるのは契約時から未変更であるため。

請求書宛先「印西市議会 会派北総志政会 近藤瑞枝 小川義人様」

413

電話料金等払込受領証
東日本ご利用分

ご請求先氏名
印西市議会会派 北
総志政会近藤 様

お客様番号
3010-0134-51946

2016年10月ご請求分

金額(円)
¥5,900-

受取人
NTTファイナンス株式会社

お問合せ先 (無料)
0800-3330111

領 取 日 附 印
入金
6.11.28
205193

収入印紙貼付欄
(金融機関・CVS用)→お客様

414

領収証 (Receipt)

ご請求番号
7124-653-145

お客さま氏名
小川 義人 様

金 額
平成 28 年 11 月
2754円

受取人
NTTコミュニケーション
株式会社

ビリングカスタマセンタ
料金お問合せ先(無料)
0120-506100

領 取 日 附 印
入金
6.11.28

収入印紙貼付欄
(お客さま)

415

電話料金等払込受領証
東日本ご利用分

ご請求先氏名
印西市議会会派 北
総志政会近藤 様

お客様番号
3010-0134-51946

2016年11月ご請求分

金額(円)
¥5,947-

受取人
NTTファイナンス株式会社

お問合せ先 (無料)
0800-3330111

領 取 日 附 印
入金
6.12.29
103726

収入印紙貼付欄
(金融機関・CVS用)→お客様

416

電話料金等払込受領証
東日本ご利用分

ご請求先氏名
印西市議会会派 北
総志政会近藤 様

お客様番号
3010-0134-51946

2016年12月ご請求分

金額(円)
¥5,900-

受取人
NTTファイナンス株式会社

お問合せ先 (無料)
0800-3330111

領 取 日 附 印
入金
7.1.20

収入印紙貼付欄
(金融機関・CVS用)→お客様

417

領収証 (Receipt)

ご請求番号
7124-653-145

お客さま氏名
小川 義人 様

金 額
平成 29 年 1 月
2754円

受取人
NTTコミュニケーション
株式会社

ビリングカスタマセンタ
料金お問合せ先(無料)
0120-506100

領 取 日 附 印
入金
7.1.20

収入印紙貼付欄
(お客さま)

418

電話料金等払込受領証
東日本ご利用分

ご請求先氏名
印西市議会会派 北
総志政会近藤 様

お客様番号
3010-0134-51946

2017年 1月ご請求分

金額(円)
¥5,897-

受取人
NTTファイナンス株式会社

お問合せ先 (無料)
0800-3330111

領 取 日 附 印
入金
7.2.13
103726

収入印紙貼付欄
(金融機関・CVS用)→お客様

419

電話料金等払込受領証
東日本ご利用分

ご請求先氏名
印西市議会会派 北
総志政会近藤 様

お客様番号
3010-0134-51946

2017年 2月ご請求分

金額(円)
¥5,898-

受取人
NTTファイナンス株式会社

お問合せ先 (無料)
0800-3330111

領 取 日 附 印
入金
7.3.17
103726

収入印紙貼付欄
(金融機関・CVS用)→お客様

420

領収証 (Receipt)

ご請求番号
7124-653-145

お客さま氏名
小川 義人 様

金 額
平成 29 年 3 月
2754円

受取人
NTTコミュニケーション
株式会社

ビリングカスタマセンタ
料金お問合せ先(無料)
0120-506100

領 取 日 附 印

収入印紙貼付欄
(お客さま)

請求年月 MONTH OF ISSUE
2016年 3月ご請求分

お客様電話番号等 BILLING NUMBER
0476-42-8181

ご請求内訳 (お客様番号 3010-0134-51946)

内訳項目金額(円) CHARGE BREAKDOWN BY CATEGORY (YEN)	内訳金額(円) AMOUNT (YEN)	請求内訳等詳細 DETAILS OF CHARGE BREAKDOWN	税込 TAX
◆0476-42-8181			
◇NTT東日本ご利用分 5,907			
	2,400	回線使用料(基本料)(事務用)	2月16日～ 3月15日 合算
	2,800	ADSL利用料(モア型・共用型)	2月1日～ 2月29日: お客様 さまID_CAD07210799 合算
	50	ADSLスプリッタ使用料	2月1日～ 2月29日 合算
	490	IP電話対応ADSLモデム使用料	2月1日～ 2月29日 合算
	8	ダイヤル通話料	2月16日～ 3月15日。なお前月分は0円でした。 合算
	8	(内訳) イチリッツ1適用分	次回(来月分)の割引計算期間は、3月16日～ 4月15日です。 合算
	8	<内訳> イチリッツ1適用通話料	イチリッツ1をご利用にならなかった場合、8円となります。 合算
	0	(内訳) 通常通話料適用分	
	-280	マイラインプラスセット割引	フレッツAモア型共用型に割引を適用しています。 合算
	2	ユニバーサルサービス料	1番号分のご請求となります。 合算
	437	消費税等相当額(合計)	合算表示の料金合計×8% 合算
◇合計	5,907	合計	

※NTT東日本請求額のうち、料金回収代行分は、NTTファイナンスへ請求事務を委託しています

【料金問合せ受付時間】

午前9時～午後5時 土曜・日曜・祝日・年末年始(12月29日～1月3日)は除きます

101-0101 0476-42-8181へ

ユニバーサルサービス料について

ユニバーサルサービス料は、あまねく日本全国においてユニバーサルサービス(NTT東西の加入電話等)の提供を確保するためにご負担いただく料金です。なお、社団法人電気通信事業者協

お客様電話番号等 BILLING NUMBER 0476-42-8181 請求年月 MONTH OF ISSUE 2016年 4月ご請求分

ご請求内訳 (お客様番号 3010-0134-51946)

内訳項目 CHARGE BREAKDOWN BY CATEGORY (YEN)	金額 (円) AMOUNT (YEN)	請求内訳等詳細 DETAILS OF CHARGE BREAKDOWN	税区 TA
◆0476-42-8181			
◇NTT東日本ご利用分	5,898		
	2,400	回線使用料 (基本料) (事務用)	合
	2,800	ADSL利用料 (モア画・共用型)	合
	50	ADSLスプリッタ使用料	合
	490	IP電話対応ADSLモデム使用料	合
	-280	マイライオンプラスセット割引	合
	2	ユニバーサルサービス料	合
	436	消費税等相当額 (合計)	
◇NTT東日本分 (小計)	5,898	(小計)	
◇NTTファイナンスご利用分	730		
	600	証明手数料 (料金)	合
	82	証明書郵送料 (料金)	内
	48	消費税等相当額 (合計)	
◇合計	6,628	合計	
		電話料金支払証明書等の作成料です。	
		合算表示の料金合計×8%	

内訳は、各サービス提供事業者が発行したものです。

3月16日～ 4月15日
3月1日～ 3月31日: お客様さまID_CAD07210799
3月1日～ 3月31日
3月1日～ 3月31日
フレッツAモア画共用型に割引を適用しています。
1番号分のご請求となります。
合算表示の料金合計×8%

※NTT東日本請求額のうち、料金回収代行分は、NTTファイナンスへ請求事務を委託しています
【料金問合せ受付時間】
午前9時～午後5時 土曜・日曜・祝日・年末年始 (12月29日～1月3日) は除きます
【ひかり電話ご利用のお客様へ】
ご利用の電話番号は本内訳書「ひかり電話 (基本料)」の「ご利用期間等のお知らせ」欄に表示されます

ユニバーサルサービス料について
ユニバーサルサービス料は、あまねく日本全国においてユニバーサルサービス (NTT東西の加入電話等) の提供を確保するためにご負担いただく料金です。なお、社団法人電気通信事業者協会の1番号当たりの費用 (番号単価) が公表されています。

NTTコミュニケーションズ料金請求書
Bill
NTT Communications

270-1327

印西市大森2364-2

印西市議会 会派北総志政会 近藤瑞枝
小川 義人 様



社用
コード
901001311005 24823 24823 00*
5413564217

日頃、NTTコミュニケーションズをご利用いただきまして誠に
ありがとうございます。
NTTCommunications would like to thank you for using our services.

お知らせ (Information)

※隔月請求のお知らせ
偶数請求月(2月・4月・6月・8月・10月・12月)のご請求額が「30
00円未満(税込)」の場合、翌月(奇数月)にまとめてご請求させていただきます
いております。(毎月請求ご希望のご連絡をいただいた場合をのぞきます)
(URL) [http://mypage.ocn.ne.jp/
k-support/bill/kakugetsu.html](http://mypage.ocn.ne.jp/k-support/bill/kakugetsu.html)
なお、前月分のお支払状況や契約状況によっては、偶数月であっても
ご請求させていただく場合がございます。あらかじめご了承ください。

<電話でのお問い合わせ先>

リビングカスタマセンター [受付時間] 9:00~17:00(土日祝・12/29~1/3は除く)
☎ 0120-506-110 ※携帯・PHSからもご利用が可能です。
〒810-0012 福岡県福岡市中央区白金1丁目20番3号 紙与薬院ビル
口座振替/クレジット/カード支払いのお申し込み、または口座振替お申
込み後のお手続き状況確認は自動着声で24時間受け付けております。
0120-506316へお問い合わせください。
※法人のお客さま、一部サービスをご利用のお客さまは、クレジット/カード支払いのお
申し込みを承ることができない場合がございますので、あらかじめご了承ください。

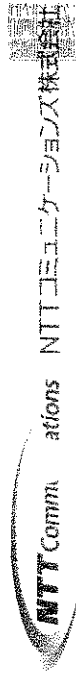

発行日 平成 28 年 5 月 16 日
Issue Date 2016 / 05 / 16

ご請求番号 Billing ID	7124-653-145
アクセスキー	272338
ご請求年月 Billing Month	平成 28 年 5 月
ご利用番号等 Customer Number	N124653145
ご請求額 Total Amount	2,600円
うち、消費税分 Consumption Tax	192円
お支払期限 Due Date	平成 28 年 5 月 31 日

上記「お支払期限」までにお支払いください。お支払いが滞りますと年14.5%の延滞
利息がかかります。ご請求は、(延滞利息はお支払いの次回以降の請求に附帯)
なお、「お支払い期限」を過ぎた場合でも本請求書でお支払いをお願いいたします。

ウェブ

お手続きはWebが便利!
24時間
簡単

パソコン
スマートフォンで



おしえてこむ料金 検索

<http://support.ntt.com/r/cb/>



アクセスキー
272338
※一部のメニューにおいては
アクセスキーを必要とします。

- 口座振替のお手続き状況確認
- 請求内訳/お支払い状況の確認およびオンラインでのお支払い
- お支払い方法の変更(クレジット/カード/口座振替)
- 請求書送付先の変更
- 請求に関するよくあるご質問(OCN光など)

お客様電話番号等 BILLING NUMBER 0-6-42-8181 請求年月 MONTH OF ISSUE 2016年 6月ご請求分

ご請求内訳 (お客様番号 3010-0134-51946)

内訳項目金額(円) CHARGE BREAKDOWN BY CATEGORY (YEN)	内訳金額(円) AMOUNT (YEN)	請求内訳等詳細 DETAILS OF CHARGE BREAKDOWN	税区分 TAX
◆0476-42-8181 ◇NTT東日本ご利用分 5,925			
	2,400	回線使用料(基本料)(事務用)	合算
	2,800	ADSL利用料(モア画・共用型)	合算
	50	ADSLスプリッタ使用料	合算
	490	IP電話対応ADSLモデム使用料	合算
	25	ダイヤル通話料	合算
	(25)	(内訳) イチリッツ1通用分	
	< 25 >	(内訳) イチリッツ1通用通話料	
	(0)	(内訳) 通常通話料通用分	
	-280	マイラインプラスセット割引	合算
	2	ユニバーサルサービス料	合算
	438	消費税等相当額(合計)	
◇合計	5,925	合計	

〔本内訳は、各サービス提供事業者が発行したものです。〕

5月16日～6月15日
5月1日～5月31日: お客さまID_CAD07210799
5月1日～5月31日
5月1日～5月31日
5月16日～6月15日。なお前月分は0円でした。
次回(来月分)の割引計算期間は、6月16日～7月15日です。
イチリッツ1をご利用にならなかった場合は、25円となります。
フレッツAモア画共用型に割引を適用しています。
1番号分のご請求となります。
合算表示の料金合計×8%

※NTT東日本請求額のうち、料金回収代行分は、NTTファイナンスへ請求事務を委託しています
【料金問合せ受付時間】
午前9時～午後5時 土曜・日曜・祝日・年末年始(12月29日～1月3日)は除きます
【ひかり電話ご利用のお客様へ】
ご利用の電話番号は本内訳書「ひかり電話(基本料)」の「ご利用期間等のお知らせ」欄に表示されます

ユニバーサルサービス料について
ユニバーサルサービス料は、あまねく日本全国においてユニバーサルサービス(NTT東西の加入電話等)の提供を確保するためにご負担いただく料金です。なお、社団法人電気通信事業者協会から1番号当たりの費用(番号単面)が公表されています。

料金内訳書
Telecommunications E Detail.

請求番号 Billing ID	7124-653-145	請求年月 Billing Month	平成 28 年 7 月
料金内訳 Item Names	金額(円) Itemized Amount	税区分 Tax Ind.	ご利用期間等のお知らせ Remarks
◆ ご請求番号計 7124-653-145 < 6月分 > (OCN・インターネット) ADSL「フレッツ」基本料 (消費税等) 消費税相当額 (合算分) ・・・6月分計・・・	1,200 96 1,296	合算	契約数は1です。
< 7月分 > (OCN・インターネット) ADSL「フレッツ」基本料 (消費税等) 消費税相当額 (合算分) (その他調整額等) 発行手数料 ・・・7月分計・・・	1,200 96 162 1,458 2,754	合算 内税	契約数は1です。
◆ 契約番号別の内訳 < 6月分 > (OCN・インターネット) N124653145 ADSL「フレッツ」基本料 消費税相当額 (合算分) ・・・契約番号計・・・	1,200 96 1,296	合算	5月1日 ~ 5月31日 5月1日 ~ 5月31日 合算表示の料金を合計した金額に8%を乗じて算出しています。
< 7月分 > (OCN・インターネット) N124653145 ADSL「フレッツ」基本料 消費税相当額 (合算分)	1,200 96	合算	6月1日 ~ 6月30日 6月1日 ~ 6月30日 合算表示の料金を合計した金額に8%を乗じて算出しています。

***** 合計 *****

お客様電話番号等 BILLING NUMBER	0-6-42-8181	請求年月 MONTH OF ISSUE	2016年 5月ご請求分
----------------------------	-------------	------------------------	--------------

ご請求内訳 (お客様番号 3010-0134-51946)

内訳項目 CHARGE BREAKDOWN BY CATEGORY (YEN)	内訳金額 (円) AMOUNT (YEN)	請求内訳等詳細 DETAILS OF CHARGE BREAKDOWN	税区分 TAX
◆0476-42-8181 ◇NTT東日本ご利用分 5,898			
	2,400	回線使用料 (基本料) (事務用) 4月16日～5月15日	合算
	2,800	ADSL利用料 (モア冊・共用型) 4月1日～4月30日 お客さまID: CAD07210799	合算
	50	ADSLスプリアタ使用料 4月1日～4月30日	合算
	490	IP電話対応ADSLモザム使用料 4月1日～4月30日	合算
	-280	マイラインプラスセット割引 フレックスAモア冊共用型に割引を適用しています。	合算
	2	ユニバーサルサービス料 1番号分のご請求となります。	合算
	436	消費税等相当額 (合計) 合算表示の料金合計×8%	合算
◇合計	5,898	合計	

※NTT東日本請求額のうち、料金回収代行分は、NTTファイナンスへ請求事務を委託しています
 【料金問合せ受付時間】
 午前9時～午後5時 土曜・日曜・祝日・年末年始 (12月29日～1月3日) は除きます
 【ひかり電話ご利用のお客様へ】
 ご利用の電話番号は本内訳書「ひかり電話 (基本料)」の「ご利用期間等のお知らせ」欄に表示されます

ユニバーサルサービス料について
 ユニバーサルサービス料は、あまねく日本全国においてユニバーサルサービス (NTT東西の加入電話等) の提供を確保するためにご負担いただく料金です。なお、社団法人電気通信事業者協会から1番号当たりの費用 (番号単価) が公表されています。

料金お支払いのお願い
REQUEST OF THE PAYMENT

時下、益々で清栄のこととお喜び申し上げます。
さて、先に当社よりご請求いたしましたお客様の下記ご請求金額（NTT東日本ご利用分）につきまして、2016年7月6日現在、お支払いの確認がとれておりません。
お支払いがお済みでない場合は、下記お支払場所へ至急お支払いいただきますようお願いいたします。

お客様電話番号等 BILLING NUMBER	0476-42-8181
ご請求年月 MONTH OF ISSUE	2016年5月ご請求分
ご請求金額 TOTAL AMOUNT	5,898円

お支払場所

- ・ コンビニエンスストア、ドコモショップ
- ※ コンビニエンスストア、ドコモショップでのお支払いには、請求書が必要です。
お手元がない場合は、裏面の払込票をご利用ください。
- ※ コンビニエンスストアにてお支払いいただく場合、一部お取扱いできない店舗がございます。
- ※ ドコモショップの営業時間等につきましては、事前に各店舗へお問い合わせ願います。

※ 請求書に記載のお支払期限を過ぎてお支払いいただいた場合、上記の料金（「社利用分（SP利用料等）」の料金回収代行分を除く）に年14.5%の割合で計算した延滞利息を別途請求させていただきます。

※ 上記ご請求金額には、当社のサービス料金等が含まれている場合があります。

お客様電話番号等
BILLING NUMBER

04-6-42-8181

請求年月
MONTH OF ISSUE

2016年 7月ご請求分

ご請求内訳

(お客様番号 3010-0134-51946)

内訳項目 CHARGE BREAKDOWN BY CATEGORY (YEN)	金額 (円) AMOUNT (YEN)	請求内訳等 DETAILS OF CHARGE BREAKDOWN	税区分 TAX
◆0476-42-8181 ◇NTT東日本ご利用分 5,898	2,400 2,800 50 490 -280 2 436 5,898	回線使用料 (基本料) (事務用) ADSL利用料 (モアⅢ・共用型) ADSLスプリッタ使用料 IP電話対応ADSLモデム使用料 マイラインプラスセット割引 ユニバーサルサービス料 [日割] 消費税等相当額 (合計) (小計)	合算 合算 合算 合算 合算 合算
◇NTT東日本分 (小計) 5,898	2	ユニバーサルサービス料 [日割] 消費税等相当額 (合計) (小計)	合算
◇NTTファイナンスご利用分 81	81	延滞利息	非対象等
◇合計 5,979	5,979	合計	
		合算表示の料金合計×8%	
		5月請求分の延滞利息です。	

※NTT東日本請求額のうち、料金回収代行分は、NTTファイナンスへ請求事務を委託しています
【料金問合せ受付時間】
午前9時～午後5時 土曜・日曜・祝日・年末年始 (12月29日～1月3日) は除きます
【ひかり電話ご利用のお客様へ】
ご利用の電話番号は本内訳書「ひかり電話 (基本料)」の「ご利用期間等のお知らせ」欄に表示されます

ユニバーサルサービス料について
ユニバーサルサービス料は、あまねく日本全国においてユニバーサルサービス (NTT東西の加入電話等) の提供を確保するためにご負担いただく料金です。なお、社団法人電気通信事業者協会から1番号当たりの費用 (番号単価) が公表されています。

お客様電話番号等 BILLING NUMBER 04-6-42-8181 請求年月 MONTH OF ISSUE 2016年 8月ご請求分

ご請求内訳 (お客様番号 3010-0134-51946)

内訳項目金額(円) CHARGE BREAKDOWN BY CATEGORY(YEN)	内訳金額(円) AMOUNT(YEN)	請求内訳等詳細 DETAILS OF CHARGE BREAKDOWN	税区分 TAX
◆0476-42-8181 ◇NTT東日本ご利用分 5,900	2,400 2,800	回線使用料〈基本料〉(事務用) ADSL利用料(モアⅢ・共用型)	合算 合算
	50 490 -280	ADSLスプリッタ使用料 IP電話対応ADSLモデム使用料 マイライオンプラスセット割引	合算 合算 合算
◇NTT東日本分(小計) 5,900	3 437 5,900	ユニバーサルサービス料 消費税等相当額(合計) (小計)	合算 合算 合算
◇NTTファイナンスご利用分 -5,898	-5,898	料金返還・追加請求	非対象等
◇合計 2	2	合計	

※NTT東日本請求額のうち、料金回収代行分は、NTTファイナンスへ請求事務を委託しています
 【料金問合せ受付時間】
 午前9時～午後5時 土曜・日曜・祝日・年末年始(12月29日～1月3日)は除きます
 【ひかり電話ご利用のお客様へ】
 ご利用の電話番号は本内訳書「ひかり電話(基本料)」の「ご利用期間等のお知らせ」欄に表示されます

ユニバーサルサービス料について
 ユニバーサルサービス料は、あまねく日本全国においてユニバーサルサービス(NTT東西の加入電話等)の提供を確保するためにご負担いただく料金です。なお、社団法人電気通信事業者協会から1番号当たりの費用(番号単価)が公表されています。

〒270-1327
印西市大森2364-2

2016年 8月 4日

NTTファイナンス株式会社

印西市役所 5階
印西市議会会派 北総志政会近藤 様

料金センター

お問合せ先 0800-333-2223
〒060-0808 札幌市北区北8条西3-32
8.3スクエア北ビル
受付時間 9:00~17:00 (土・日・祝日除く)

料金のご返還について (Regarding refund of charges)

時下、益々ご清栄のこととお喜び申し上げます。

さて、過日お支払いいただきましたお客様電話番号等 0476-42-8181 番の2016年 5月 ご請求分の料金につきまして、過大にお支払いいただいており、お客様にたいへんご迷惑をおかけしております。

つきましては、口座振込による返金をご希望の場合には、お手数ですが「お振込先」欄に必要事項をご記入のうえ、キリトリ線以下を切りはなし、同封の返信用封筒でご返送くださいますようお願い申し上げます。

返還金額	5,898 円
返還事由	2016年 7月21日 コンビニエンス 2016年 7月28日 コンビニエンス 重複お支払いのため
返還事由詳細	

備考

本書の送付日から2週間以内にご返送願います。ご回答がない場合、8月分のご請求から差引きさせていただきます。

キリトリ線

返還請求書

Please enter the details of the bank account to which the refund should be made.

お振込先	
お客様電話番号等	0476-42-8181
送付先名	印西市議会会派 北総志政会近藤 様
お振込先口座の指定	口座名義 フリガナ
	ご氏名 (連絡先TEL - -)
	金融機関名 銀行・信金 本店 営業部 信組・農協 支所 労金・漁協 支店 出張所
	口座種目 普通 当座 口座番号
ゆうちょ銀行	記号 番号

(お願い) ○お振込については、契約者ご本人、請求書送付先の方の口座をご指定下さい。

なお、上記以外の返還方法をご希望の場合は、お手数ですが上記お問い合わせ先までご連絡願います。

○口座名義は正しく記入してください。口座番号は右詰めで、口座種別は該当の種目を○印でご記入ください。

記入の相違などの不備がありますと、照会等のため振込が遅延することがありますのでご注意ください。

○指定口座へのお振込には、1~2週間程度かかる場合がありますので、ご容赦願います。

○ゆうちょ銀行の場合、振込用の店名・口座番号をご存知の方は、金融機関・口座種別・口座番号の欄にご記入ください。



料金内訳書
Telecommunications E Detail

請求番号 Billing ID	7124-653-145	請求年月 Billing Month	平成 28 年 9 月
料金内訳 Item Names	金額 (円) Itemized Amount	税区分 Tax Ind.	ご利用期間等のお知らせ Remarks
◆ ご請求番号計 7124-653-145 < 8月分 > [OCN・インターネット] ADSL「フレッツ」基本料 [消費税等] 消費税相当額 (合算分) ・・・8月分計・・・ < 9月分 > [OCN・インターネット] ADSL「フレッツ」基本料 [消費税等] 消費税相当額 (合算分) [その他調整額等] 発行手数料 ・・・9月分計・・・ ***** 合計 *****	1,200 96 1,296 1,200 96 1,458 2,754	合算 合算 内税	契約数は1です。 契約数は1です。 7月1日～7月31日 7月1日～7月31日 合算表示の料金を合計した金額に8%を乗じて算出しています。 8月1日～8月31日 8月1日～8月31日 合算表示の料金を合計した金額に8%を乗じて算出しています。
◆ 契約番号別の内訳 < 8月分 > [OCN・インターネット] N124653145 ADSL「フレッツ」基本料 消費税相当額 (合算分) ・・・契約番号計・・・ < 9月分 > [OCN・インターネット] N124653145 ADSL「フレッツ」基本料 消費税相当額 (合算分) ・・・契約番号計・・・	1,200 96 1,296 1,200 96 1,296	合算 合算	

お客様電話番号等 BILLING NUMBER 04.0-42-8181 請求年月 MONTH OF ISSUE 2016年 9月ご請求分

ご請求内訳 (お客様番号 3010-0134-51946)

内訳項目金額(円) CHARGE BREAKDOWN BY CATEGORY (YEN)	内訳金額(円) AMOUNT (YEN)	請求内訳等詳細 DETAILS OF CHARGE BREAKDOWN	税区分 TAX
◆0476-42-8181 ◇NTT東日本ご利用分 5,900			
	2,400	回線使用料(基本料)(事務用)	合算
	2,800	ADSL利用料(モアⅢ・共用型)	合算
	50	ADSLスプリッタ使用料	合算
	490	IP電話対応ADSLモデム使用料	合算
	-280	マイラインプラスセット割引	合算
	3	1番号分のご請求となります。	合算
	437	ユニバーサルサービス料 消費税等相当額(合計)	合算
◇NTTコミュニケーションズご利用分 32	30	ダイヤル通話料	合算
	2	消費税等相当額(合計)	合算
◇NTT東日本分(小計)	5,932	8月16日～9月15日、0570 等をご利用の場合は、その料金を含む 合算表示の料金合計×8%	合算
◇合計	5,932		

※NTT東日本請求額のうち、料金回収代行分は、NTTファイナンスへ請求事務を委託しています
 【料金問合せ受付時間】
 午前9時～午後5時 土曜・日曜・祝日・年末年始(12月29日～1月3日)は除きます
 ユニバーサルサービス料について
 ユニバーサルサービス料は、あまねく日本全国においてユニバーサルサービス(NTT東西の加入電話等)の提供を確保するため



お客様電話番号等 BILLING NUMBER 04-6-42-8181 請求年月 MONTH OF ISSUE 2016年10月ご請求分

請求内訳 (お客様番号 3010-0134-51946)

内訳項目金額(円) CHARGE BREAKDOWN BY CATEGORY (YEN)	内訳金額(円) AMOUNT (YEN)	請求内訳等詳細 DETAILS OF CHARGE BREAKDOWN	税区分 TAX
◆0476-42-8181 ◇NTT東日本ご利用分 5,900			
	2,400	回線使用料(基本料)(事務用)	合算
	2,800	ADSL利用料(モアⅢ・共用型)	合算
	50	ADSLスリット使用料	合算
	490	IP電話対応ADSLモアⅢ使用料	合算
	-280	マイラインプラスセット割引	合算
	3	ユニバーサルサービス料	合算
	437	消費税等相当額(合計)	合算
◇合計	5,900	合計	合算

【本内訳は、各サービス提供事業者が発行したものです。】
 9月16日～10月15日
 9月1日～9月30日：お客さまID_CAD07210799
 9月1日～9月30日
 9月1日～9月30日
 フレッツAモアⅢ共用型に割引を適用していません。
 1番号分のご請求となります。
 合算表示の料金合計×8%

※NTT東日本請求額のうち、料金回収代行分は、NTTファイナンスへ請求事務を委託しています
 【料金問合せ受付時間】
 午前9時～午後5時 土曜・日曜・祝日・年末年始(12月29日～1月3日)は除きます
 【ひかり電話ご利用のお客様へ】
 ご利用の電話番号は本内訳書「ひかり電話(基本料)」の「ご利用期間等のお知らせ」欄に表示されます
 ユニバーサルサービス料について
 ユニバーサルサービス料は、あまねく日本全国においてユニバーサルサービス(NTT東西の加入電話等)の提供を確保するためにご負担いただく料金です。なお、社団法人電気通信事業者協会から1番号当たりの費用(番号単価)が公表されています。

料 金 内 訳 書
Telecommunications E Detail.

ご請求番号 Billing ID	7124-653-145	ご請求年月 Billing Month	平成 28年 11月
料 金 内 訳 Item Names	金 額 (円) Itemized Amount	税区分 Tax Ind.	ご 利 用 期 間 等 の お 知 ら せ Remarks
◆ ご請求番号計 7124-653-145 < 10月分 > [OCN・インターネット] ADSL「フレッツ」基本料 [消費税等] 消費税相当額 (合算分) ・・・10月分計・・・	1,200 96 1,296	合算	契約数は1です。
< 11月分 > [OCN・インターネット] ADSL「フレッツ」基本料 [消費税等] 消費税相当額 (合算分) [その他調整額等] 発行手数料 ・・・11月分計・・・	1,200 96 162 1,458	合算 内税	契約数は1です。
*** 合 計 ***	2,754		
◆ 契約番号別の内訳 < 10月分 > [OCN・インターネット] N124653145 ADSL「フレッツ」基本料 消費税相当額 (合算分) ・・・契約番号計・・・	1,200 96 1,296	合算	9月1日 ~ 9月30日 9月 1日~ 9月30日 合算表示の料金を合計した金額に8%を乗じて算出しています。
< 11月分 > [OCN・インターネット] N124653145 ADSL「フレッツ」基本料 消費税相当額 (合算分) ・・・契約番号計・・・	1,200 96 1,296	合算	10月1日 ~ 10月31日 10月 1日~10月31日 合算表示の料金を合計した金額に8%を乗じて算出しています。

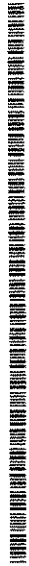

お客様電話番号等 BILLING NUMBER	04,6-42-8181	請求年月 MONTH OF ISSUE	2016年11月ご請求分
----------------------------	--------------	------------------------	--------------

お知らせ

NTT東日本からのお知らせ
「フレッツ光」の料金プラン「にねん割」はご請求内訳に記載の「解約金がかからない期間」を過ぎると自動更新されます。
自動更新後の契約期間は24ヵ月です。自動更新をご希望されない場合はNTT東日本へご連絡が必要となります。
詳しくはフレッツ公式ホームページの「サービスのお問い合わせ」
(<https://flets.com/customer/contact.html>)をご確認ください。
なお「解約金がかからない期間」以外での「フレッツ光」の解約は、
解約金「戸建て向けサービスの場合9,500円(税抜)、集合住宅向けサービスの場合1,500円(税抜)」がかかります。

ご請求内訳 (お客様番号 3010-0134-51946)

内訳項目 CHARGE BREAKDOWN BY CATEGORY (YEN)	内訳金額 (円) AMOUNT (YEN)	請求内訳等 DETAILS OF CHARGE BREAKDOWN	細 細	税区分 TAX
◆0476-42-8181				
◇NTT東日本ご利用分	5,900	回線使用料(基本料)(事務用) ADSL利用料(モアⅢ・共用型)	10月16日～11月15日 10月1日～10月31日: さまID_CAD07210799	合算 合算 お客
	50	ADSLスプリッタ使用料	10月1日～10月31日	合算
	490	IP電話対応ADSLモデム使用料	10月1日～10月31日	合算
	-280	マイラインプラスセット割引	フレッツAモアⅢ共用型に割引を適用して います。	合算
	3	ユニバーサルサービス料	1. 番号分のご請求となります。	合算
	437	消費税等相当額(合計)	合算表示の料金合計×8%	合算
◇NTT東日本分(小計)	5,900	(小計)		合算

※NTT東日本請求額のうち、料金回収代行分は、NTTファイナンスへ請求事務を委託しています
【料金開合せ受付時間】
午前9時～午後5時 土曜・日曜・祝日・年末年始(12月29日～1月3日)は除きます
【ひかり電話ご利用のお客様へ】
ご利用の電話番号は本内訳書「ひかり電話(基本料)」の「ご利用期間等のお知らせ」欄に表示されます

ユニバーサルサービス料について
ユニバーサルサービス料は、あまねく日本全国においてユニバーサルサービス(NTT東西の加入電話等)の提供を確保するため
にご負担いただく料金です。なお、社団法人電気通信事業者協会
から1. 番号当りの費用(番号庫師)が公表されています。



お客様電話番号等 BILLING NUMBER	04-5-42-8181	請求年月 MONTH OF ISSUE	2016年12月ご請求分
----------------------------	--------------	------------------------	--------------

ご請求内訳 (お客様番号 3010-0134-51946)

内訳項目 CHARGE BREAKDOWN BY CATEGORY (YEN)	内訳金額 (円) AMOUNT (YEN)	請求内訳等詳細 DETAILS OF CHARGE BREAKDOWN	税区分 TAX
◆0476-42-8181 ◇NTT東日本ご利用分 5,900			
	2,400	回線使用料(基本料)(事務用)	合算
	2,800	ADSL利用料(モアⅢ・共用型)	合算
	50	ADSLスプリッタ使用料	合算
	490	IP電話対応ADSLモデム使用料	合算
	-280	マイラインプラスセット割引	合算
	3	ユニバーサルサービス料	合算
	437	消費税等相当額(合計)	合算
◇合計	5,900	合計	合算

※NTT東日本請求額のうち、料金回収代行分は、NTTファイナンスへ請求事務を委託しています

【料金問合せ受付時間】
午前9時～午後5時 土曜・日曜・祝日・年末年始(12月29日～1月3日)は除きます
【ひかり電話ご利用のお客様へ】
ご利用の電話番号は本内訳書「ひかり電話(基本料)」の「ご利用期間等のお知らせ」欄に表示されます

ユニバーサルサービス料について
ユニバーサルサービス料は、あまねく日本全国においてユニバーサルサービス(NTT東西の加入電話等)の提供を確保するためにご負担いただく料金です。なお、社団法人電気通信事業者協会から1番号当たりの費用(番号単価)が公表されています。

料 金 内 訳 書
Telecommunications B Detail.

料 金 内 訳 Billing ID Item Names	7124-653-145 金額 (円) Itemized Amount	税区分 [Tax Ind.]	ご請求年月 Billing Month	平成 29 年 1 月 ご利用期間等のお知らせ Remarks
◆ 請求番号計 ◆ 7124-653-145 < 12月分 > [OCN・インターネット] ADSL「フレッツ」基本料 [消費税等] 消費税相当額 (合算分) ・・・12月分計・・・ < 1月分 > [OCN・インターネット] ADSL「フレッツ」基本料 [消費税等] 消費税相当額 (合算分) [その他調整額等] 発行手数料 ・・・12月分計・・・ ***** 合計 *****	1,200 96 1,296	合算		契約数は1です。
◆ 契約番号別の内訳 ◆ < 12月分 > [OCN・インターネット] N124653145 ADSL「フレッツ」基本料 消費税相当額 (合算分) ・・・契約番号計・・・ < 1月分 > [OCN・インターネット] N124653145 ADSL「フレッツ」基本料 消費税相当額 (合算分) ・・・契約番号計・・・	1,200 96 1,296	合算 内税	11月1日 ~ 11月30日 11月 1日 ~ 11月30日	合算表示の料金を合計した金額に8%を乗じて算出しています。
◆ 請求番号計 ◆ 7124-653-145 < 12月分 > [OCN・インターネット] ADSL「フレッツ」基本料 [消費税等] 消費税相当額 (合算分) ・・・12月分計・・・ < 1月分 > [OCN・インターネット] ADSL「フレッツ」基本料 [消費税等] 消費税相当額 (合算分) [その他調整額等] 発行手数料 ・・・12月分計・・・ ***** 合計 *****	1,200 96 1,296	合算	12月1日 ~ 12月31日 12月 1日 ~ 12月31日	合算表示の料金を合計した金額に8%を乗じて算出しています。

お客様電話番号等 BILLING NUMBER 0. 6-42-8181 請求年月 MONTH OF ISSUE 2017年 1月ご請求分

ご請求内訳 (お客様番号 3010-0134-51946)

内訳項目金額(円) CHARGE BREAKDOWN BY CATEGORY (YEN)	内訳金額(円) AMOUNT (YEN)	請求内訳等詳細 DETAILS OF CHARGE BREAKDOWN	税区分 TAX
◆0476-42-8181 ◇NTT東日本ご利用分 5,897			
	2,400	回線使用料(基本料)(事務用)	合算
	2,800	ADSL利用料(モアⅢ・共用型) 12月1日~12月31日: お客 さまID_CAD07210799	合算
	50	ADSLスプリッタ使用料 12月1日~12月31日	合算
	490	IP電話対応ADSLモアⅢ使用料 12月1日~12月31日	合算
	-280	マイライオンプラスセット割引 フレッツAモアⅢ共用型に割引を適用し ています。	合算
	1	ユニバーサルサービス料(日割)	合算
	436	消費税等相当額(合計)	合算
◇合計	5,897	合算表示の料金合計×8%	合算
		合計	

※NTT東日本請求額のうち、料金回収代行分は、NTTファイナンスへ請求事務を委託しています
 【料金問合せ受付時間】
 午前9時~午後5時 土曜・日曜・祝日・年末年始(12月29日~1月3日)は除きます
 【ひかり電話ご利用のお客様へ】
 ご利用の電話番号は本内訳書「ひかり電話(基本料)」の「ご利用期間等のお知らせ」欄に表示されます
 ユニバーサルサービス料について
 ユニバーサルサービス料は、あまねく日本全国においてユニバーサルサービス(NTT東西の加入電話等)の提供を確保するためにご負担いただく料金です。なお、社団法人電気通信事業者協会から1番号当たりの費用(番号単価)が公表されています。
 13002111002 08914 08785 F

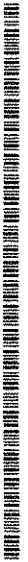

お客様電話番号等 BILLING NUMBER	請求年月 MONTH OF ISSUE	2017年 2月ご請求分
04-6-42-8181		

ご請求内訳 (お客様番号 3010-0134-51946)

内訳項目金額(円) CHARGE BREAKDOWN BY CATEGORY(YEN)	内訳金額(円) AMOUNT(YEN)	請求内訳等詳細 DETAILS OF CHARGE BREAKDOWN	税区分 TAX
◆0476-42-8181 ◇NTT東日本ご利用分 5,898			
	2,400	回線使用料(基本料)(事務用)	合算
	2,800	ADSL利用料(モアⅢ・共用型)	合算
	50	ADSLスプリッタ使用料	合算
	490	IP電話対応ADSLモデム使用料	合算
	-280	マイライイングプラスセット割引	合算
	2	ユニバーサルサービス料	合算
	436	消費税等相当額(合計)	合算
◇合計	5,898	合計	合算

〔本内訳は、各サービス提供事業者が発行したものです。〕

1月16日～2月15日
1月1日～1月31日: お客さまID: CAD07210799
1月1日～1月31日
1月1日～1月31日
フレックスAモアⅢ共用型に割引を適用しています。

1番号分のご請求となります。
合算表示の料金合計×8%

※NTT東日本請求額のうち、料金回収代行分は、NTTファイナンスへ請求事務を委託しています
【料金問合せ受付時間】
午前9時～午後5時 土曜・日曜・祝日・年末年始(12月29日～1月3日)は除きます
【ひかり電話ご利用のお客様へ】
ご利用の電話番号は本内訳書「ひかり電話(基本料)」の「ご利用期間等のお知らせ」欄に表示されます

ユニバーサルサービス料について
ユニバーサルサービス料は、あまねく日本全国においてユニバーサルサービス(NTT東西の加入電話等)の提供を確保するためにご負担いただく料金です。なお、社団法人電気通信事業者協会から1番号当たりの費用(番号簿価)が公表されています。

料 金 内 訳 書
Telecommunications B Detail.

ご請求番号 Billing ID	7124-653-145	ご請求年月 Billing Month	平成 29 年 3 月
料 金 内 訳 Item Names	金 額 (円) Itemized Amount	税区分 Tax Ind.	ご 利 用 期 間 等 の お 知 ら せ Remarks
◆ ご請求番号計 7124-653-145 < 2月分 > (OCN・インターネット) ADSL「フレッツ」基本料 (消費税等) 消費税相当額 (合算分) ... 2月分計...	1,200 96 1,296	合算	契約数は1です。
< 3月分 > (OCN・インターネット) ADSL「フレッツ」基本料 (消費税等) 消費税相当額 (合算分) (その他調整額等) 発行手数料 ... 3月分計...	1,200 96 1,458 2,754	合算 内税	契約数は1です。
◆ 契約番号別の内訳 < 2月分 > (OCN・インターネット) N124653145 ADSL「フレッツ」基本料 消費税相当額 (合算分) ... 契約番号計...	1,200 96 1,296	合算	1月1日 ~ 1月31日 1月1日 ~ 1月31日 合算表示の料金を合計した金額に8%を乗じて算出しています。
< 3月分 > (OCN・インターネット) N124653145 ADSL「フレッツ」基本料 消費税相当額 (合算分) ... 契約番号計...	1,200 96 1,296	合算	2月1日 ~ 2月28日 2月1日 ~ 2月28日 合算表示の料金を合計した金額に8%を乗じて算出しています。

使途項目：資料作成費

会派名：北総志政会

領収書番号	支出年月日	支出の相手方	支出内容	支出目的	支出額(円)
501	平成28年4月4日	リコーリース	パソコンリース代	事務機器借上料	36,612
502	平成28年5月6日	リコーリース	パソコンリース代	事務機器借上料	36,612
503	平成28年6月6日	リコーリース	パソコンリース代	事務機器借上料	36,612
504	平成28年7月4日	リコーリース	パソコンリース代	事務機器借上料	36,612
505	平成28年8月4日	リコーリース	パソコンリース代	事務機器借上料	36,612
506	平成28年9月5日	リコーリース	パソコンリース代	事務機器借上料	33,696
507	平成28年10月4日	リコーリース	パソコンリース代	事務機器借上料	33,696
508	平成28年11月4日	リコーリース	パソコンリース代	事務機器借上料	33,696
509	平成28年12月5日	リコーリース	パソコンリース代	事務機器借上料	33,696
小計					317,844

政務活動費収支明細

使途項目：資料作成費

会派名：北総志政会

領収書番号	支出年月日	支出の相手方	支出内容	支出目的	支出額(円)
510	平成29年1月4日	リコーリース	パソコンリース代	事務機器借上料	33,696
511	平成29年2月6日	リコーリース	パソコンリース代	事務機器借上料	33,696
512	平成29年3月24日	リコーリース	パソコンリース代	事務機器借上料	216
513	平成29年3月27日	リコーリース	パソコンリース代	事務機器借上料	33,979
					0
					0
					0
					0
小計					101,587
計					419,431

領 収 証

リコーリース株式会社

東京都江東区東雲1-7-12

毎々格別のお引立てにあずかり厚くお礼申し上げます。
下記金額を正に領収させていただきましたこと、お知らせ申し上げます。

印紙税申告納
付につき江東西
税務署承認済

領 収 日	2016年 4月 4日
領 収 額	36,612 円

お支払方法	口座振替
振替口座	千葉銀行 印西支店 普通 3458*** 口座番号の下3桁は、お客様情報保護のため「***」と表示しています。 インサ「イシキ」カイ カイハ ホクソウシセイカイ コントウ ミス「エ

領収明細書

契 約 番 号	請 求 期 間	回 数	金 額	消 費 税 等
A056628546-000	16. 4. 1~16. 4. 30	9	33900	2712

続きは裏面をご覧ください。

領 収 証

リコーリース株式会社

東京都江東区東雲1-7-12

毎々格別のお引立てにあずかり厚くお礼申し上げます。
下記金額を正に領収させていただきましたこと、お知らせ申し上げます。

印紙税申告納
付につき江東西
税務署承認済

領 収 日	2016年 5月 6日
領 収 額	36,612 円

お支払方法	口座振替
振替口座	千葉銀行 印西支店 普通 3458*** 口座番号の下3桁は、お客様情報保護のため「***」と表示しています。 インサ「イシキ」カイ カイハ ホクソウシセイカイ コントウ ミス「エ

領収明細書

契 約 番 号	請 求 期 間	回 数	金 額	消 費 税 等
A056628546-000	16. 5. 1~16. 5. 31	10	33900	2712

続きは裏面をご覧ください。

503

印西市議会 会派 北総志政会 御中

発行日 2016年06月09日

領収証番号 0000000743

領 収 証

リコーリース株式



東京都江東区東雲1-7-12

毎々格別のお引立てにあずかり厚くお礼申し上げます。
下記金額を正に領収させていただきましたこと、お知らせ申し上げます。

領 収 日	2016年 6月 6日
領 収 額	36,612 円

印紙税申告納
付につき江東西
税務署承認済

お支払方法	口座振替
振替口座	千葉銀行 印西支店 普通 3458*** 口座番号の下3桁は、お客様情報保護のため「***」と表示しています。 インサイキ`カイ カイハ ホクソウシセイカイ コント`ウ ミス`エ

領収明細書

契 約 番 号	請 求 期 間	回 数	金 額	消 費 税 等
A056628546-000	16. 6. 1~16. 6. 30	11	33900	2712

続きは裏面をご覧ください。

504

印西市議会 会派 北総志政会 御中

発行日 2016年07月07日

領収証番号 0000001430

領 収 証

リコーリース株式



東京都江東区東雲1-7-12

毎々格別のお引立てにあずかり厚くお礼申し上げます。
下記金額を正に領収させていただきましたこと、お知らせ申し上げます。

領 収 日	2016年 7月 4日
領 収 額	36,612 円

印紙税申告納
付につき江東西
税務署承認済

お支払方法	口座振替
振替口座	千葉銀行 印西支店 普通 3458*** 口座番号の下3桁は、お客様情報保護のため「***」と表示しています。 インサイキ`カイ カイハ ホクソウシセイカイ コント`ウ ミス`エ

領収明細書

契 約 番 号	請 求 期 間	回 数	金 額	消 費 税 等
A056628546-000	16. 7. 1~16. 7. 31	12	33900	2712

続きは裏面をご覧ください。

505

印西市議会 会派 北総志政会 御中

発行日 2016年08月09日

領収証番号 0000000661

領 収 証

リコーリース株式

毎々格別のお引立てにあずかり厚くお礼申し上げます。
下記金額を正に領収させていただきましたこと、お知らせ申し上げます。

東京都江東区東雲1-7-12

領 収 日	2016年 8月 4日
領 収 額	36,612 円

印紙税申告納
付につき江東西
税務署承認済

お支払方法	口座振替
振替口座	千葉銀行 印西支店 普通 3458*** 口座番号の下3桁は、お客様情報保護のため「***」と表示しています。 インサ「イシキ」カイ カイハ ホクソウシセイカイ コントウ ミス「エ

領収明細書

契 約 番 号	請 求 期 間	回 数	金 額	消 費 税 等
A056628546-000	16. 8. 1~16. 8. 31	13	33900	2712

続きは裏面をご覧ください。

506

印西市議会 会派 北総志政会 御中

発行日 2016年09月08日

領収証番号 0000000724

領 収 証

リコーリース株式

毎々格別のお引立てにあずかり厚くお礼申し上げます。
下記金額を正に領収させていただきましたこと、お知らせ申し上げます。

東京都江東区東雲1-7-12

領 収 日	2016年 9月 5日
領 収 額	33,696 円

印紙税申告納
付につき江東西
税務署承認済

お支払方法	口座振替
振替口座	千葉銀行 印西支店 普通 3458*** 口座番号の下3桁は、お客様情報保護のため「***」と表示しています。 インサ「イシキ」カイ カイハ ホクソウシセイカイ コントウ ミス「エ

領収明細書

契 約 番 号	請 求 期 間	回 数	金 額	消 費 税 等
A056628546-000	16. 9. 1~16. 9. 30	14	31200	2496

続きは裏面をご覧ください。

領 収 証

リコーリース株式会社



東京都江東区東雲1-7-12

毎々格別のお引立てにあずかり厚くお礼申し上げます。
下記金額を正に領収させていただきましたこと、お知らせ申し上げます。

領 収 日	2016年10月4日
領 収 額	33,696 円

印紙税申告納
付につき江東西
税務署承認済

お支払方法	口座振替
振替口座	千葉銀行 印西支店 普通 3458*** 口座番号の下3桁は、お客様情報保護のため「***」と表示しています。 インサ"イシキ"カイ カイハ ホクソウシセイカイ コント"ウ ミス"エ

領収明細書

契 約 番 号	請 求 期 間	回 数	金 額	消 費 税 等
A056628546-000	16.10.1~16.10.31	15	31200	2496

続きは裏面をご覧ください。

508

領 収 証

リコーリース株式会社



東京都江東区東雲1-7-12

毎々格別のお引立てにあずかり厚くお礼申し上げます。
下記金額を正に領収させていただきましたこと、お知らせ申し上げます。

領 収 日	2016年11月4日
領 収 額	33,696 円

印紙税申告納
付につき江東西
税務署承認済

お支払方法	口座振替
振替口座	千葉銀行 印西支店 普通 3458*** 口座番号の下3桁は、お客様情報保護のため「***」と表示しています。 インサ"イシキ"カイ カイハ ホクソウシセイカイ コント"ウ ミス"エ

領収明細書

契 約 番 号	請 求 期 間	回 数	金 額	消 費 税 等
A056628546-000	16.11.1~16.11.30	16	31200	2496

続きは裏面をご覧ください。

領 収 証

リコーリース株



毎々格別のお引立てにあずかり厚くお礼申し上げます。
下記金額を正に領収させていただきましたこと、お知らせ申し上げます。

東京都江東区東雲1-7-12

領 収 日	2016年12月5日
領 収 額	33,696 円

印紙税申告納
付につき江東西
税務署承認済

お支払方法	口座振替
振替口座	千葉銀行 印西支店 普通 3458*** 口座番号の下3桁は、お客様情報保護のため「***」と表示しています。 インサ"イシキ"カイ カイハ ホクソウシセイカイ コント"ウ ミス"エ

領収明細書

契 約 番 号	請 求 期 間	回 数	金 額	消 費 税 等
A056628546-000	16.12.1~16.12.31	17	31200	2496

続きは裏面をご覧ください。

510

領 収 証

リコーリース株



毎々格別のお引立てにあずかり厚くお礼申し上げます。
下記金額を正に領収させていただきましたこと、お知らせ申し上げます。

東京都江東区東雲1-7-12

領 収 日	2017年1月4日
領 収 額	33,696 円

印紙税申告納
付につき江東西
税務署承認済

お支払方法	口座振替
振替口座	千葉銀行 印西支店 普通 3458*** 口座番号の下3桁は、お客様情報保護のため「***」と表示しています。 インサ"イシキ"カイ カイハ ホクソウシセイカイ コント"ウ ミス"エ

領収明細書

契 約 番 号	請 求 期 間	回 数	金 額	消 費 税 等
A056628546-000	17.1.1~17.1.31	18	31200	2496

続きは裏面をご覧ください。

領 収 証

リコーリース株



毎々格別のお引立てにあずかり厚くお礼申し上げます。
下記金額を正に領収させていただきましたこと、お知らせ申し上げます。

東京都江東区東雲1-7-12

領 収 日	2017年 2月 6日
領 収 額	33,696 円

印紙税申告納
付につき江東西
税務署承認済

お支払方法	口座振替
振替口座	千葉銀行 印西支店 普通 3458*** 口座番号の下3桁は、お客様情報保護のため「***」と表示しています。 インサ"イシキ"カイ カイハ ホクソウシセイカイ コント"ウ ミス"エ

領収明細書

契 約 番 号	請 求 期 間	回 数	金 額	消 費 税 等
A056628546-000	17. 2. 1~17. 2. 28	19	31,200	2,496

続きは裏面をご覧ください。

512

領 収 証

リコーリース株



毎々格別のお引立てにあずかり厚くお礼申し上げます。
下記金額を正に領収させていただきましたこと、お知らせ申し上げます。

東京都江東区東雲1 7 12

領 収 日	2017年 3月 21日
領 収 額	216 円

印紙税申告納
付につき江東西
税務署承認済

お支払方法	口座振替
振替口座	千葉銀行 印西支店 普通 3458*** 口座番号の下3桁は、お客様情報保護のため「***」と表示しています。 インサ"イシキ"カイ カイハ ホクソウシセイカイ コント"ウ ミス"エ

領収明細書

契 約 番 号	請 求 期 間	回 数	金 額	消 費 税 等
	再振替費用		200	16

続きは裏面をご覧ください。

領収書等貼付用紙

区 分			
調査研究費	研修費	広報費	広聴費
資料作成費	資料購入費	人件費	

領収書及び料金内訳明細書等貼付欄

513

No 349164

収入印紙

2017年 3月 29日

領 収 証

下記の通り正に領収致しました

コ
ド
No. A056628546

印西市議会
会派 北総志政会

殿

金額		百万		千		円
			¥	3	3	979

うち消費税等
(¥2496~)

振込日又は自動引落日

但し Sa+elio DD4450P 付 2017年3月分リ・ズ料として(利息¥283含む)2017年 3月 28日

(1) 現金・小切手
振込・自動引落

(2) 手 形

(3) 相 殺

リコーリース株式会社

東京都江東区東雲1丁目7番12

住所・支社名 **TEL 03-6204-0648**

RL346

この領収証は、得意先名及び金額・日付の記載がカーボン複写以外のときは、無効となります。

3