



広報 いんざい

3.1

令和2年(2020)3月1日号
No.898

- 地域サロン活動事例紹介…………… 2
- 昨年1年間に市がいただいた寄付… 3
- 市民アカデミー入学生募集…………… 4
- 市教育委員会児童・生徒表彰…………… 6

市の人口…103,579人 男…51,370人 女…52,209人 (令和2年2月1日現在)

住み慣れた地域で生き活きと ～元気の源 地域サロン～



地域住民が主体となって運営を行っている「地域サロン」。
地域の身近な場所で気軽に集える場として、楽しく仲間づくりを行っています。
地域には、サロンや茶話会などの活動をサポートする生活支援コーディネーターがいます。
☎高齢者福祉課包括支援係(☎33-4593)

支え合う地域づくりをお手伝い 生活支援コーディネーター

地域住民や地域組織、ボランティアなどと連携しながら、住民同士の支え合いづくりを一緒に考えていく生活支援コーディネーター。市内5カ所の地域包括支援センターに配置しています。
地域サロンを運営してみたいけれど、どうしたら良いかわからないなど、地域で困っていることや取り組んでみたいことについて相談できます。気軽に声をお掛けください。

地域の行事やいんざい健康ちょきん運動、近隣の店舗などにおじゃましてお話を伺っています。今年度は南部圏域との共催でおしゃべりサロン『よって居』を開催することができました。今後は集いの場づくりや困りごとを地域の皆さんと一緒に考えていきたいと思っていますので、「小林さん」と気軽に声を掛けてください。



北部圏域
小林 みゆき



南部圏域
高橋 千鶴

“地域の皆さんが絆でつながるように”と地域包括支援センターの主催で『きずなサロン』を開催しています。また、北部圏域との共催でおしゃべりサロン『よって居』を開催し、少人数ながらおしゃべりを楽しんでいます。自治会などにも伺って、地域のことを一緒にお話しています。



船穂・牧の原圏域
入江 恵美

月1回、そうふけふれあいの里の喫茶コーナーで年齢や障がいに関わりなく地域の人が自由に集まり、好きなように時間を過ごせる「ふれあいかふえ」を地域包括支援センターと一緒に開いています。たくさんの人に参加してもらい、地域の皆さんに育てていただけたら嬉しいです。

本埜支部社協の開催する事業や地域で開催されているカフェや茶話会に参加して、皆さんとお話しています。地域に混ぜてもらい、地域の宝物を教えてもらい、日々の支え合いを「見える化・見せる化」していきながら、暮らしを豊かにする地域づくりを皆さんと共に取り組んでいきたいと思ひます。



本埜圏域
佐久間 悦子

世間では高齢に伴う運転免許証の返納を勧めています。この地域は公共交通機関が少なく、車がないと日常生活に支障が出ることから自主返納に踏み切れずにいるのが現状です。高齢者が住み慣れた地域で安心して生活していくためには課題が山積みですが、住民の皆さんと共に力を合わせて地域づくりに関わっていきたく思ひます。



印旛圏域
飯田 みよ



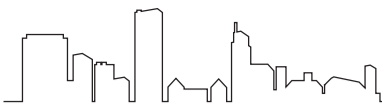

サロンすみれ 木下東

活動場所…木下東つばき会館
日時…毎月第1月曜日・12時～15時30分

“地域の高齢者の役に立ちたい。閉じこもりや認知症の高齢者を支えることができるようなサロンを開きたい”という思いで開催しています。参加者はボランティアお手製の軽食やケーキを食べながらおしゃべりを楽しんでいます。参加者もボランティアもみんなで生き生きと過ごせる温かいサロンです。



おしゃべりサロン 原

活動場所…アバンドーネ原5番街集会所
日時…毎月1回・13時～16時

地区の民生委員と地域のボランティアの手で13年続いている月1回のサロンです。マンションの集会所で行っていますが、どなたでも自由に参加できます。おしゃべりが中心ですが、レクリエーションや介護予防講座などもあり、皆さんは楽しく過ごしています。“ここに来ればおしゃべりができる”という高齢者の居場所を細く長く続けていきたい。という主催者の思いがこもった温かいサロンです。



喫茶四丁目 木刈

活動場所…木刈四丁目集会所
日時…毎月第2水曜日・10時～12時

地区の民生委員が手作りのおやつで喫茶を始めて5年半。月1回の開催です。4～5人で始まった活動も、町内回覧の呼び掛けで徐々に参加者が増えてきました。最近では、男性も含め約20人が参加し、2時間しっかりおしゃべりを楽しんで帰っています。「小さいころによく母親が近所のお母さんたちとお芋やお漬物などを食べながらおしゃべりしていたことを思い出す」。そんな居場所づくりをこれからも続けたいという主催者の思いがあります。



あいあい 藪々茶話会 原山

活動場所…原山中央団地内集会所
日時…毎月1回・10時～12時

“皆さんと一緒に和気あいあいと楽しいおしゃべりのひとときを持ちたい”と、有志3人で立ち上げ、自治会の協力と援助を受けて月1回開催しています。自治会員のみが参加対象ですが、新年会、七夕、敬老の日、クリスマス会など四季折々の行事を楽しんでいます。



心もかよう通いの場

活動事例紹介

市内には現在、36カ所の「サロン」や「茶話会」があります。各地域で取り組んでいる活動の中から、7カ所を紹介します。

浅間ちょきんサークル茶話会 小林浅間

活動場所…中町内会集会所
日時…3カ月に1回

毎週水曜日に行っている「いんざい健康ちょきん運動」を始めた平成30年7月から月100円を会費として集め、3カ月に1度茶話会を開いています。菓子や飲み物を囲みながら、最近の出来事を話したり、手品の得意なメンバーが腕前を披露するなど和気あいあい、常に笑いが絶えません。



五・六茶話会 滝野

活動場所…滝野五・六丁目集会所つどいの館
日時…毎月第3月曜日・14時～16時

“近所で集まれる会があるといいわ”の声をきっかけに始まりました。地域包括支援センターの講話を聞いたり、市の出前講座を利用して勉強会をするなど、毎回15～20人が参加します。最近では毎週月曜に「いんざい健康ちょきん運動」を行っています。今後は運動が苦手な人向けに「健康麻雀」もできれば…と夢は膨らみます。



さろん「いにはの」 若萩

活動場所…若萩三丁目集会所
日時…毎月第3水曜日・10時～11時45分

誰でも気兼ねなく歩いて集える場所として月1回開催。きっかけは高齢者世帯や日中独居の高齢者が増えてきたこと。孤立しないよう、互いに支え合いながら「この街に住んでよかった」と言える街でありたいとの思いがあります。お茶を飲みながらおしゃべりをしたり、季節を取り入れた作品作りやゲームで体を動かしたり、時には歌声喫茶になったりと、地域の交流の場所となっています。



～高齢者のための総合相談窓口～ 地域包括支援センター

保健師、社会福祉士、主任介護支援専門員が専門的な立場から介護に関する相談、高齢者虐待に関する相談、認知症に関する相談など、介護・福祉・保健・医療のさまざまな相談を受け支援を行います。

地域包括支援センター一覧(相談は、お住まいの地区の地域包括支援センターへ)

※印西北部地域包括支援センターは4月1日に移転します

圏域	名称	住所	担当地区
北部	印西北部地域包括支援センター	大森2364-2 印西市役所内 ☎85-4085 ※4月1日より移転 新住所：大森2551-4 電話は同じ	木下、木下南、竹袋、別所、宗甫、木下東、平岡、小林、小林北、小林浅間、小林大門下、大森、鹿黒、鹿黒南、亀成、発作、相嶋、浅間前、浦部、浦部村新田、白幡、浦幡新田、高西新田、小倉、和泉、牧の台
南部	印西南部地域包括支援センター	中央北1-469 アルカサール内 ☎37-3120	小倉台、大塚、牧の木戸、木刈、武西学園台、戸神台、中央北、中央南、内野、原山、高花
船穂・牧の原	船穂・牧の原地域包括支援センター	草深924 そうふけふれあいの里内 ☎29-4001	武西、戸神、船尾、松崎、松崎台、結縁寺、多々羅田、草深、東の原、西の原、原、泉、牧の原、泉野
印旛	印旛地域包括支援センター	美瀬1-25 印旛支所分庁舎内 ☎33-7062	瀬戸、山田、平賀、平賀学園台、吉高、萩原、松虫、岩戸、師戸、鎌苅、大廻、造谷、つくりや台、吉田、美瀬、舞姫、若萩
本埜	本埜地域包括支援センター	笠神2587 本埜保健センター内 ☎85-4845	中根、荒野、角田、竜腹寺、惣深新田飛地、滝、物木、笠神、行徳、川向、下曾根、中、萩埜、桜野、押付、佐野屋、和泉屋、甚兵衛、立埜原、松木、中田切、下井、長門屋、酒直ト杭、安食ト杭、将監、本埜小林、滝野、みどり台

※営業日/営業時間 月曜～金曜日(祝日・12/29～1/3を除く) 8時30分～17時15分

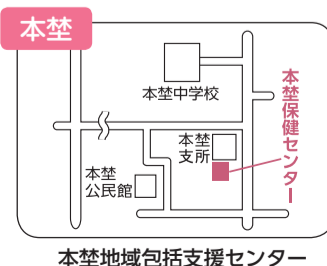
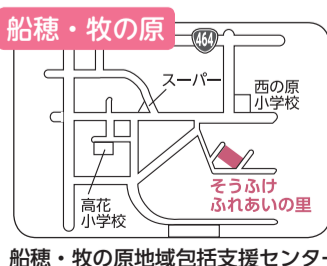
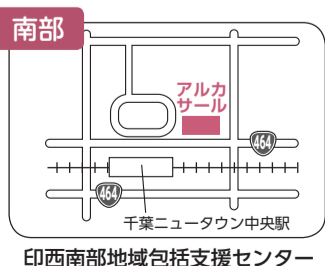
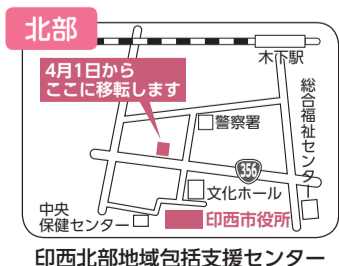

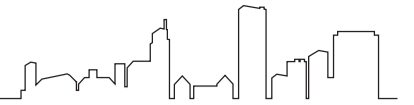

温かい善意に感謝

市がいただいた寄付を公表します

市では、昨年の1年間に、次の皆さんから寄付をいただきました。いただいた寄付は、今後のまちづくりなどに活用していきます。

(順不同・敬称略)

【寄付金】
 (学)印西しおん幼稚園、ボランティアグループ松の実会、サントリーブパレツジサービス(株)千葉北支店、谷川文男(兵庫県)、他匿名希望578件
【台風15号災害支援寄付金】
 (有)高橋建材(岩手県)、表示灯(株)(東京都)、東日本建設業保証(株)千葉支店、他匿名希望114件

【物品】
 (二財)藤本武弘育英会、(一社)成田法人会、(株)松屋フーズ(東京都)、藤沢人形工房、内野保育園卒園対策委員会、もとの保育園卒園対策委員会、高花保育園卒園対策委員会、高花保育園父母の会、木刈保育園卒園対策委員会、木刈保育園父母の会、西の原保育園卒園対策委員会、西の原保育園父母の会、石村雅之(茨城県)、村上健一(木刈)、岡田貴恵(萩原)
【寄付金】 シティプロモーション課 プロモーション係(☎33-4426)
【物品】 管財課管財係(☎33-4402)

第72回優良公民館表彰 中央公民館が表彰

2月14日、第72回優良公民館表彰式で中央公民館が表彰されました。この表彰は、文部科学省が特に事業内容や方法などに工夫を凝らし、地域住民の学習活動に大きく貢献している公民館に贈られるものです。

中央公民館は、それぞれの時代ごとの学習ニーズを把握し、団体だけでなく個別の学習相談などへの対応や、地域住民の高齢化を視点を、生活・情報通信・健康関連のさまざまな事業を実施しています。とりわけ「終活講座～あなたの今を問う～」では、誰もが迎える最期の時に備え、葬儀や遺言などのさまざまな問題について学習し、より良く、生き生きとした生活ができるよう支援していることが評価されました。



中央公民館(☎42-2911)

バイクなどの廃車は早めの手続きを!

軽自動車税は 4月1日の所有者に課税されます



軽自動車税は、原動機付自転車、小型特殊自動車、二輪車、三輪以上の軽自動車に対する税金で、4月1日現在の所有者(ローンによる購入で所有権が売主にある場合は使用者)に課税されます。

次のような場合は手続きが必要です。必ず下表の手続場所で廃車(登録の抹消)や名義変更などの手続きをしてください。

- ◎譲渡・売却したとき
- ◎印西市外へ住所(定置場)が変わったとき
- ◎車両を使用しなくなったとき(車検切れでも課税の対象となります)
- ◎盗難に遭ったとき

手続きをしないと、継続して登録名義人に課税されます。また、納税通知書が届かないなどのトラブルの原因にもなります。

【トラブルを防ぐために】

- 手続きを他人に依頼した場合は、手続きが完了していることを確認しましょう
 - 県外で125CCを超えるバイクや軽自動車の廃車・名義変更などの手続きをしたときは、廃車申告書などを市民税課へ提出しましょう(郵送可)
- ※4月2日以降に廃車や名義変更をした場合でも、当該年度の軽自動車税は4月1日現在の所有者に全額課税されます。自動車税のような月割りの還付はありません

市民税課税制係(☎33-4443)

対象車両	手続場所
125cc以下のバイクと小型特殊自動車	市民税課、各支所 または新住所地や譲受人の住所地の市区町村
125ccを超えるバイク	千葉運輸支局習志野自動車検査登録事務所 船橋市習志野8-57-1 ☎050-5540-2024 または新住所地や譲受人の住所地を管轄する運輸支局・自動車検査登録事務所
3輪以上の軽自動車	軽自動車検査協会千葉事務所習志野支所 船橋市習志野8-56-1 ☎050-3816-3115 または新住所地や譲受人の住所地を管轄する軽自動車検査協会

一定規模の建築物などは届け出を!

良好な景観の形成を進めていくには、建築物の建築などの行為について周辺の景観との関係を考え、全体として秩序あるものとするよう心掛けることが大切です。

【事前協議や届け出が必要です】

一定規模の建築物の建築・工作物の建設などを行う場合は、景観法や景観条例に基づく事前協議と届け出が必要です。また、一定規模の屋外広告物の表示などをする場合は、景観条例に基づく事前協議が必要です。

景観計画に沿った行為となるように、設計変更が可能な段階で早めに下記へ相談ください。



対象行為	事前協議	届出	手続き
●建築物の建築など ●工作物の建設など ●開発行為 ●土砂などを積み上げる行為 ●木竹の伐採	事前協議	届出	届出をしようとする日の30日前まで 行為着手の30日前まで
屋外広告物の表示など	事前協議		千葉県屋外広告物条例に基づく許可申請日の30日前まで

都市計画課計画係(☎33-4653)

ご意見をお寄せください(パブリックコメント)

次期中間処理施設整備事業 地域振興策基本計画第1回変更(案)

印西地区環境整備事業組合では平成29年度に、次期中間処理施設(新クリーンセンター)周辺対策事業の基本的事項として、地域振興策基本計画を策定しました。

策定後、地元町内会などとの協議を経て、第1回変更(案)をまとめました。皆さんのご意見をお寄せください。

◎閲覧期間…3月2日(月)～3月16日(月)

◎閲覧場所…印西地区環境整備事業組合、組合ホームページ、市クリーン推進課など

☎市内、白井市または栄町に在住・在勤・在学する人

☎3月16日(月)(消印有効)までに、意見書(任意様式可)を下記へ郵送、FAX、メールまたは持参

☎印西地区環境整備事業組合印西クリーンセンター次期施設推進班

〒270-1352 大塚1-1-1 ☎46-2734 FAX47-1765

✉jikisisetu@inkan-jk.or.jp

時①3月23日(月)、4月20日(月)、5月18日(月) ②3月11日(水)、5月13日(水) ③4月8日(水)・10時～
場①そうふけふれあいの里②中央駅前交流館③中央公民館
問市シルバー人材センター(☎45-0468)

保育園非常勤職員(登録制)

◎勤務時間…①平日7時～19時、土曜日7時～17時の間で1日6～7.5時間程度、週20時間未満②平日7時～9時30分、16時～19時の延長保育時間
※園により多少異なります
◎賃金…時給①1,170円(保育士)、1,340円(看護師)、②980円
場市立保育園
函①保育士または看護師の資格を有し、健康で保育の仕事に熱意のある人 ②健康で保育の仕事に熱意のある人(資格不問)
印履歴書(写真貼付)を下記へ持参
問保育課保育係(☎33-4651)

国保・年金

学生納付特例申請書(はがき)を送付

現在、学生納付特例制度により、国民年金保険料を納付猶予されている人で、令和2年度も引き続き在学予定の人へ、3月下旬にはがき形式の申請書が日本年金機構から送付されます。
同一の学校に在学する場合は、必要事項を記入し投函するだけで申請でき

ます。
なお、初めて学生納付特例を申請する人や、はがきの申請を忘れた場合は、学生証コピー(両面)または在学証明書を添付の上、申請書の提出が必要です。申請が遅れると、障害年金や遺族年金が受給できなくなる場合もありますのでご注意ください。

また、学校が変わったとき(大学から大学院、短期大学から4年制大学への編入含む)や学生納付特例制度を利用せず保険料の納付を希望する場合は、下記へ連絡ください。
問船橋年金事務所(☎047-424-8811)

国民健康保険税 課税限度額の改正

地方税法施行令の一部改正に伴い、市の条例が改正され、令和2年度分の国民健康保険税の課税限度額(課税の上限額)が変更となります。
改正により影響を受ける所得階層については、家族構成や年齢により異なります。

なお、限度額に達していない世帯は、今回の改正による影響はありません。

国民健康保険税の課税限度額

区分	改正前(令和元年度)	改正後(令和2年度)
医療分	58万円	61万円
後期高齢者支援金分	19万円	19万円
介護分	16万円	16万円
合計(年税額)	93万円	96万円

問国保年金課保険税係(☎33-4462)

高額医療・高額介護 合算療養費制度

この制度は、医療と介護の両方のサービスを利用している世帯の負担を軽減する制度です。

世帯内の国民健康保険、または後期高齢者医療の被保険者全員が1年間(平成30年8月～令和元年7月末)に支払った医療保険と介護保険の自己負担額を合計し、基準額を超えた場合、その超えた金額が支給されます。

支給対象となる被保険者には、3月下旬に申請書類を送付する予定です。

ただし、平成30年8月から令和元年7月末までに市外へ転居した人や、他の医療保険から移った人には送付されません。

問国保年金課給付係(☎33-4464)、高齢者医療年金係(☎33-4470)、高齢者福祉課介護認定給付係(☎33-4624)

まちづくり

地区計画の決定・変更案の縦覧 ご意見をお寄せください

【印西都市計画地区計画の案の縦覧】

◎地区計画とは…良好な市街地の環境の形成・保全をするために定められた、各地区の特性を生かしたまちづくりのルール

◎縦覧期間…3月5日(木)～19日(木)

◎地区計画の決定対象地区…小林北二丁目地区

◎地区計画の変更対象地区…鹿黒南業

務施設地区、牧の台地区、印西牧の原北地区、滝野地区

場都市計画課

函市内に住所を有する個人・法人、区域内で利害関係のある人

問3月19日(木)(消印有効)までに指定様式を下記へ郵送または持参

※様式は市ホームページからダウンロード可)

問都市計画課計画係(☎33-4653)

相談

司法書士無料相談会

時3月11日(水)・18時～20時(受け付け終了19時30分)

場中央駅前地域交流館2号館

函相続・贈与などの不動産登記、多重債務問題、成年後見、少額訴訟、会社設立・役員変更等の商業登記など

※無料

印不要

問千葉司法書士会佐倉支部・植月(☎45-0983)

訂正のお知らせ

広報いんざい2月15日号3ページ「空き家バンク」媒介等に関する協定を締結」の記事中、締結先団体名に誤りがありました。お詫びして訂正します。

(正) (一社)千葉県宅地建物取引業協会印旛支部
(誤) (一社)千葉県宅地建物取引業協会印西支部

市民アカデミー第23期生募集 ～仲間と共に学び合いましょう!～

地域でより生き生きと活動する人材育成を目的に開設する2年間の講座です。1年目は健康、福祉、人権、行政、歴史、文化、防災体験など多岐にわたる総合学習を行う一般教養課程。2年目はグループごとにさまざまな分野の学習を自主的に行う研究課程。年間を通して仲間と共に学び合い、生涯にわたる生きがいを見いだすきっかけに、ぜひ参加ください。

時4月～令和3年3月の原則土曜日(全25回)

函右表のとおり(詳細は市ホームページを参照)

問市内在住・在勤・在学で20歳以上の人

定30人程度

問3月21日(土)・12時(消印有効)までに入学願書を下記窓口、各公民館、中央駅前地域交流館へ提出(応募多数の場合は抽選)

※郵送の場合は下記のみ受け付け

問生涯学習課推進係(☎33-4713)



散策しながら歴史などを学びます

市民アカデミー「1学年」プログラム(令和2年度活動計画)

時間①午前の講座[午前10時～12時] ②午後の講座[13時30分～15時30分]

月	内容
4	入学式・講座ガイダンス ほか
5	印西の歴史(木下河岸)について ほか
6	印西の歴史(六軒、川めぐり)、食育について、図書館について ほか
7	印西の歴史(三社詣、印旛沼)、議会の仕組み ほか
8	ニュースポーツ体験、異文化について、福祉ボランティアについて ほか
9	日本の技術力について、自然散策 ほか
10	史跡散策、郷土の味覚作り ほか
11	笑外染集社会を生きるということ 環境問題について ほか
12	郷土名物「煎餅」の歴史と焼き体験、相続・資産管理について ほか
1	健康と食、「白鳥の郷」で地域活動 ほか
2	印西の歴史(戸定歴史館)、卒業論集発表会(2学年発表)、地域デビューに向けて ほか
3	修了式

※詳細な学習プログラムについては、入学式でお知らせします
※学習プログラムの内容・実施月は、変更する場合があります

市民アカデミー「地域活動課程」第7期生募集

生涯学習のまちづくりに積極的に関わる人材の育成を目的に創設した「地域活動課程」の7期生を募集します。地域活動を行う上で必要となる知識を学び、地域活動とはどのようなものか、実践体験する内容です。

時4月～令和3年3月・原則土曜日(全12回予定)

函右表のとおり

問市民アカデミー卒業生および市民アカデミー新2年生

定20人

問3月23日(月)までに電話で下記へ(応募多数の場合は抽選)

問生涯学習課推進係(☎33-4713)



さまざまな地域活動を実践します

市民アカデミー「地域活動課程」プログラム(令和2年度活動計画)

月	内容
4	1学年入学式・地域活動課程開講式
5	地域デビューに向けて・地域の一員としての役割(講義)
6	地域活動の実際① 乗船体験を案内人の視点から学ぶ(実習)
7	地域活動の実際② 里山の保全管理(実習)
8	地域活動の実際③-1 別所の獅子舞(実習)
9	地域活動の実際③-2 いなぎき獅子舞(実習)
10	地域活動の実際④ 木下街道膝栗毛(実習)
11	地域活動の実際⑤ いんざい市民活動だんごまつり(実習)
12	地域活動の実際⑥ 亀成川周辺の清掃管理(実習)
1	地域活動の実際⑦ (実習予定)
2	今後の活動に向けて(個人発表)
3	地域活動課程修了式(修了式)

※詳細な学習プログラムについては、開講式でお知らせします
※プログラムの内容・実施月は、変更する場合があります

お知らせ

Information

スポーツ



春季市民クレー射撃大会

開3月14日(土)・9時～(開会式8時30分～)※雨天決行
 場成田射撃場
 函市内在住・在勤の人
 料5,000円(当日徴収)
 申3月13日(金)までに電話で下記へ
 関市クレー射撃協会・藤岡(☎42-6118)

春季第45回市民硬式テニス大会

開①3月29日(日)②4月5日(日)③4月12日(日)④4月19日(日)⑤4月26日(日)・8時30分～(受け付け8時～)
 ※予備日は4月29日(祝)、5月3日(祝)
 場松山下公園テニスコート、印旛中央公園テニスコート
 函①男子および女子ダブルス②男子および女子ダブルス、男子および女子壮年ダブルス③男子および女子シングルス④男子および女子シングルス、男子および女子壮年シングルス⑤男子および女子壮年シングルス
 函市内在住・在勤・在学または市テニス連盟加盟者。壮年は男子55歳以上、女子50歳以上
 料【ダブルス1組】連盟加入ペア2,000円、連盟加入者と未加入者ペア2,500円、連盟未加入者ペア3,000円、中高生1,000円【シングルス】連盟加入者1,500円、未加入者2,000円、中高生700円
 申3月10日(火)(必着)までに所定の申込書(松山下公園総合体育館で配布)と参加費を現金書留で下記へ

※申込書と大会要綱は松山下公園総合体育館で配布(連盟ホームページからダウンロード可)
 関市テニス連盟・齊藤輝一(〒270-1326 木下1341-1・☎42-3685・HP <http://inzaitc.sakura.ne.jp/>)

募集



文化ホール運営会議委員

文化ホールの運営に関し、意見を述べる機関です。
 ◎任期…委嘱の日から2年間
 ◎報酬…月額7,500円
 函市内在住の20歳以上で文化芸術に関心があり、年2回程度の会議(原則、平日昼間)に出席できる人
 ※他の附属機関の委員になっている人は応募不可
 定2人以内
 ◎選考方法…書類審査。選考結果は応募者全員に通知
 申3月23日(月)(必着)までに応募用紙と小論文(テーマ「これからの文化ホールに市民が求めるもの」1,200字以内)を下記へ郵送または持参
 ※応募用紙などは下記窓口、各支所・出張所・公民館、中央駅前地域交流館で配布(市ホームページからダウンロード可)
 関文化ホール臨時窓口(〒270-1396 印西市大森2364-2・☎42-8811)

図書館協議会委員

図書館運営に関し、意見を述べる機関です。

◎任期…6月1日～令和4年5月31日
 ◎報酬…月額7,500円
 函市内在住・在勤・在学の20歳以上(3月21日現在)で、図書館をよく利用し、年3回程度の会議(原則、平日昼間)に出席できる人
 ※他の附属機関の委員になっている人は応募不可
 定1人
 ◎選考方法…書類審査。選考結果は応募者全員に通知
 申3月21日(土)(消印有効)までに応募用紙と小論文(テーマ「私が考える印西市の図書館のあり方」1,200字以内)を下記へ郵送または持参
 ※応募用紙などは各図書館で配布(市ホームページからダウンロード可)
 関大森図書館臨時窓口(〒270-1327 印西市大森3934-1・☎42-8686)

環境推進市民会議委員

市の環境保全について市民への啓発を推進する機関です。
 ◎任期…委嘱の日から令和3年4月30日
 ◎報酬…月額3,000円
 函市内在住で環境に興味があり、年10回程度の会議(原則、毎月第3金曜日の午前)のほか、イベントや講座、調査などへ参加できる人
 ※他の附属機関の委員になっている人は応募不可
 定9人
 ◎選考方法…書類審査。選考結果は応募者全員に通知
 申3月16日(月)(消印有効)までに応募用紙を下記へ郵送、メールまたは持参
 ※応募用紙などは、下記窓口、各支所・出張所・公民館、中央駅前地域交流館で配布(市ホームページからダウンロード可)
 関環境保全課係(☎33-4491・✉ kankyoka@city.inzai.chiba.jp)

緑の基本計画検討委員会委員

緑の基本計画案の検討に際し、意見を述べる機関です。

◎任期…委嘱の日から令和3年3月31日
 ◎報酬…月額7,500円
 函市内在住の満18歳以上で、年5回程度の会議(原則、平日昼間)に出席できる人
 ※他の附属機関の委員になっている人は応募不可
 定1人
 ◎選考方法…書類審査。選考結果は応募者全員に通知
 申3月23日(月)(消印有効)までに応募用紙と小論文(テーマ「印西市の緑のまちづくりについて思うこと」800字程度)を下記へ郵送、FAX、メールまたは持参
 ※応募用紙などは下記窓口、各支所で配布(市ホームページからダウンロード可)
 関都市整備課整備係(☎33-4663・✉ toseika@city.inzai.chiba.jp)

防犯パトロール隊員

市民による地域の方で犯罪を減らすため、各地域でパトロール活動を実施しています。今後、活動地域を拡大するため、隊員を募集します。
 函市内在住・在勤・在学の18歳以上で、防犯パトロールなどの防犯活動に意欲がある人
 函防犯用ベスト、帽子、腕章を着用し、住宅街、学校周辺、公園などを中心に複数人で巡回します。活動日時は地区ごとに異なります
 申申込用紙を郵送、FAXまたは下記へ持参
 ※申込用紙は下記窓口で配布(市ホームページからダウンロード可)
 関市民安全センター(〒270-1340 印西市中央南1-4-1・☎/✉45-1955)
 シルバー人材センター会員
 函市内在住でおおむね60歳以上の人
 函清掃・庭木剪定などの一般作業、技能分野、家事補助など
 料3,600円(年会費)
 【入会説明会】

印西市民招待

千葉ロッテマリーンズ公式戦 開幕記念特別観戦

千葉ロッテマリーンズ公式戦に印西市民を招待します。シーズン開幕直後の熱い公式戦をお楽しみください。千葉ロッテマリーンズは、市のスポーツフェスで行われるティーボール大会に協力しています。

◎対象試合

- ①4月7日(火)・18時15分～
対 福岡ソフトバンクホークス戦
- ②4月8日(水)・18時15分～
対 福岡ソフトバンクホークス戦
- ③4月14日(火)・18時15分～
対 東北楽天ゴールデンイーグルス戦
- ④4月15日(水)・18時15分～
対 東北楽天ゴールデンイーグルス戦



©千葉ロッテマリーンズ



場ZOZOマリンスタジアム
 函内野自由席
 函市内在住・在勤・在学の人
 定各日100人(2人1組で50組)
 申3月2日(月)10時から15日(日)22時までに印西市民招待特設サイト(<http://www.cnplayguide.com/marines/inzai2020/>)から
 ※3月下旬に当選結果をメールします
 関マリーンズインフォメーションセンター(☎03-5682-6341)

印西産農産物の放射性物質検査結果

検査日 令和2年1月4日～1月31日

検査品目	検査項目	放射性ヨウ素	放射性セシウム	放射性セシウム	放射性セシウム
		131	134	137	134・137の合計
葉菜類	ホウレンソウ	検出せず			
	コマツナ				
	ハクサイ				

【測定条件】…測定容器：マリネリ容器(420ml)、測定時間：1800秒

【基準値】…放射性セシウム134と137の合計：100ベクレル/kg(一般食品)

※「検出せず」とは各検査項目について、存在しないかまたは検出限界値未満であることを示します。検出限界値はサンプルなどによって異なります。詳しくは市ホームページをご覧ください

関農政課振興係(☎33-4488)

火災など発生件数(印西市内)

	令和2年1月31日現在		
	1月	今年の累計	昨年との比較
火災	4件	4件	-3件
救急	354件	354件	-29件
救助	4件	4件	0件

交通事故発生状況

	令和2年1月1日～1月31日		
	人身事故発生数	傷者数	死者数
千葉県	1,197件	1,400人	10人
印西警察署管内	30件	33人	0人
印西市内	15件	17人	0人

全国死者数262人
 千葉県-全国ワースト6位-

さまざまな分野で活躍する小中学生を表彰

市教育委員会では学芸やスポーツなどの大会で、優秀な成績を収め、功績を残した児童生徒を表彰しています。今年度は個人56人、団体3組が受賞されました。

※順不同・敬称略、()内は小中学校名・学年

図教育総務課総務係(☎33-4702)

小学生



表彰された小学生の皆さん

個人

- 加藤明香里(小林小3年) 国土緑化運動・育樹運動ポスター原画コンクール 国土緑化推進機構理事長賞
- 藤波空翼(木刈小6年) CHIBA U13 ATHLETIC EVENT2019男子共通80mH 第3位
- 佐々木なつみ(木刈小3年) 第36回全国少年少女レスリング選手権大会女子の部 3年生24kg級 第3位
- 高橋美緒(木刈小2年) 第29回日本クラシック音楽コンクール全国大会ピアノ部門 小学校低学年女子の部 第5位
- 松永瑠衣(原山小5年) 第18回ざぶん賞 関東ブロック選考委員会賞
- 宮本柚季(原山小5年) 第18回ざぶん賞 関東ブロック選考委員会賞
- 土屋朋ノ心(小林北小6年) 玄気道第32回日の本旗全日本オープン大会ヌンチャク型 玄武小学生の部 優勝
- 間瀬琥珀(小倉台小6年) 第45回千葉県空手道選手権大会 小学6年生 男子形の部 準優勝
- 間瀬紫水(小倉台小2年) 第44回関東地区空手道選手権大会 小学2年生 男子組手の部 準優勝
- 日比生希実(西の原小6年) 千葉県小学生陸上競技交流大会 女子コンバインドB(走幅跳・ジャベリックボール投げ) 第1位
- 竹内杏奈(西の原小5年) 第39回三笠宮杯全日本ダンススポーツ選手権大会 全日本ダンススポーツ選手権ジュブナイル ラテン 優勝
- 木下小雪(原小6年) 第20回キッズコロシウム大会 小学女子6年 800m 第3位

- 長谷川七菜(原小5年) 第18回ざぶん賞 関東ブロック選考委員会賞
- 木村杏寿(原小2年) 第18回ざぶん賞 ざぶん環境賞
- 加納大志(平賀小5年) 第44回千葉県体操競技ジュニアカップ 男子BⅢ(小学5・6年) 第3位
- 石舘信之介(平賀小4年) 第18回ざぶん賞 関東ブロック選考委員会賞
- 石井智也(いには野小6年) 第5回全日本トランポリン競技ジュニア選手権大会 11・12歳の部 シンクロナイズド競技 第1位
- 落合遥生(いには野小6年) 第38回千葉県ジュニア体操競技小学生交歓大会 男子個人総合 優勝
- 加藤真希(いには野小6年) 第37回千葉県新年フェスティバル水泳競技大会 11~12歳 女子100m個人メドレー 第1位
- 小名木奏楽(いには野小5年) 第20回キッズコロシウム大会 小学女子5年 走幅跳 第3位
- 黒澤夏音(いには野小4年) 第19回ジュニア陸上競技・チャレンジカップ 女子4年 走幅跳 第2位
- 中野康平(いには野小4年) 第21回ショパン国際ピアノコンクール in ASIA アジア大会 小学3・4年生部門 銅賞
- 高野恭梧(いには野小3年) 第20回記念ジュニア陸上競技チャレンジカップ 男子3年 ジャベリックボール投 第3位
- 新城祥吾(いには野小1年) 第43回ピティナ・ピアノコンペティション 東日本3 地区本選 ソロ部門A1級 本選第2位
- 齊藤朝日(滝野小6年) 第18回ざぶん賞 関東ブロック選考委員会賞
- 加藤有砂(滝野小5年) 第20回キッズコロシウム大会 小学女子5年 ジャベリックボールスロー 第1位
- 中山雅之(牧の原小4年) 第45回千葉県空手道選手権大会 小学4年生 男子組手の部 第3位
- 中山弘之(牧の原小1年) 第45回千葉県空手道選手権大会 小学1年生 男子組手の部 第3位

団体

- 印旛アスフィードMBC(平賀小) 第21回千葉県ミニバスケットボールサマーフェスティバル フェスタディビジョン 第1位

中学生



表彰された中学生の皆さん

個人

- 篠原美咲(印西中3年) 第20回千葉県ジュニアオリンピック選手最終選考会 女子A100m 第2位
- 林琉星(印西中3年) 第16回東日本U15中学生ラグビーフットボール選抜大会 Eグループ 優勝
- 木村月(印西中2年) 令和元年度千葉県中学校新人体育大会柔道大会 女子70kg級 準優勝
- 川端登真(木刈中3年) 第73回千葉県中学校総合体育大会水泳の部 男子200m背泳ぎ 第2位
- 塚田心音(木刈中3年) サマージュニアゴルフクラシック地区大会 12~14歳女子の部 優勝
- 武藤淳平(木刈中3年) 第73回千葉県中学校総合体育大会水泳の部 男子200mバタフライ 第2位
- 木村優永(木刈中1年) JOCジュニアオリンピックカップ第12回全日本ジュニアテコンドー選手権大会 キョルギの部 中学生男子 41kg以下級 第3位
- 小出秀政(木刈中1年) 第65回全日本中学校通信陸上競技大会千葉県大会 男子1年100m 第2位
- 齋藤智明(小林中3年) 第16回東日本U15中学生ラグビーフットボール選抜大会 Eグループ 優勝
- 浅野嘉恵(小林中2年) 第50回成田山「智光」作文コンクール 課題 中学生の部 成田山賞首賞
- 遠藤咲(西の原中3年) 令和元年度千葉県中学校英語発表会 暗唱の部3年 第2位
- 亀田紘花(西の原中3年) 第46回全日本中学校陸上競技選手権大会 女子走幅跳 第7位

- 鈴木優菜(西の原中3年) 第46回全日本中学校陸上競技選手権大会 女子1500m 第7位
- 高橋春也(西の原中3年) 第9回全国小・中学生ねぶた下絵コンクール 中学生の部 優秀賞
- 玉本愛佳(西の原中3年) 第5回全国中学生フェンシング選手権大会 女子エペ個人戦 第2位
- 内田百奏(西の原中2年) 第43回関東中学校水泳競技大会 女子200m自由形 第2位
- 澤井美結(西の原中2年) 令和元年度千葉県中学校新人体育大会 陸上競技の部 共通1500m 第2位
- 豊田恭也(西の原中2年) 令和元年度千葉県中学校新人体育大会 陸上競技の部 2年100m 第2位
- 林ゆうな(西の原中1年) 第15回アイデム写真コンテスト「はたらくすがた」中学生の部 準グランプリ
- 有野菊子(印旛中3年) 第20回千葉県ジュニアオリンピック選手最終選考会 女子B100m 第1位
- 山本新(印旛中3年) 第28回中学生英語発表会 Speech部門 第1位
- 川村瑞記(印旛中2年) 令和元年度千葉県中学校新人体育大会 陸上競技の部 共通200m 第3位
- 清田大介(印旛中2年) 令和元年度千葉県中学校新人体育大会柔道大会 男子66kg級 第3位
- 高崎昇大(印旛中2年) 令和元年度千葉県中学校新人体育大会柔道大会 男子66kg級 第3位
- 村井ひより(印旛中2年) 第20回千葉県ジュニアオリンピック選手最終選考会 女子C走幅跳 第3位
- 梅田和佳(印旛中1年) 第18回ざぶん賞 ざぶん文化賞
- 大江陽斗(印旛中1年) CHIBA U13 ATHLETIC EVENT2019 共通男子ジャベリックボール投 第1位
- 齋藤悠太郎(印旛中1年) CHIBA U13 ATHLETIC EVENT2019 共通男子走幅跳 第1位

団体

- 水泳部(木刈中) 第43回関東中学校水泳競技大会 男子4×100mフリーリレー 第1位
- InzaiCheerGlitters EliteStar(小林中) All Japan Cheerleading and Dance Championship USA All Star Nationals 2019 Junior編成 Cheerleading部門 LEVEL1 Medium 第1位



2/8 2020 いんざい室内棒高跳 第20回大会

印旛ポールヴォルトアカデミーの主催により、室内棒高跳大会が松山下公園総合体育館で行われました。市内外から中・高生アスリートをはじめ、大学や国内で活躍するトップアスリートが集い、自己の記録更新を目指し、さらなる高みへ果敢にチャレンジしました。

第20回青少年長縄跳び大会 1/26
寒さに負けずみんなで挑戦

1月26日、松山下公園総合体育館で開催された「第20回青少年長縄とび大会」。市青少年相談員連絡協議会の主催により毎年実施されています。

チームは12人～17人の編成で、1分間で何回跳べたかを8の字跳びで競います。連続ジャンプには、息の合ったチームワークが大切です。

当日は市内の小学校から10チーム、133人が集まり、予選から決勝まで、子どもたちは1回でも多く跳ぼうと白熱した戦いが繰り広げられました。



全員で声を合わせて

優勝したのは原山小の原山スターズ3。授業の一つとして長縄跳びを取り入れているという同校の子どもたちは「日ごろから授業で行っている長縄跳びで優勝できて嬉しい」と満面の笑みで話してくれました。



優勝した原山スターズ3

同協議会では、毎年さまざまな事業を開催しています。皆さんも参加し、みんなで1つのことを成し遂げる大切さを学びませんか。

岡生涯学習課推進係(☎33-4713)

おでかけインフォメーション!

3/7 木下駅南骨董市
毎月第1土曜日 7時～開催

平成15年から始まった木下駅南骨董市。関東各地からの出展者が集結し、毎月数千人もの来場者で賑わっています。

開催日は商店街が歩行者天国になり、陶磁器や置物、洋服などをゆっくりと見て回ることができます。また、実行委員会の皆さんが作る焼き鳥は人気商品の1つです。

穏やかな春の陽気の中で、自分だけの掘り出し物を探しに出掛けてみませんか。

※天候などにより変更、中止の場合あり

📍木下駅南口 木下南口商店街
📍木下駅南骨董市実行委員会・中澤(☎090-4013-0900)



お寺で坐禅や写経を体験してみませんか

日本医科大学千葉北総病院裏手の閑静な地に「東祥寺」があります。ここでは月一度、日曜日の午後に無料の坐禅会と写経会が行われており、心穏やかになれるひとときを過ごせます。初めてで作法など分からなくても、お坊さんの指導で、お経を読むことから始まり、坐禅を組み、希望者は写経もできます。坐禅の合図として、参加者がお寺の梵鐘や木魚を鳴らす体験もできます。あぐらの苦手な人は、椅子での坐禅も可能です。



広報レポーター 山田 一夫(木刈)

参加者からは「じっと座っていると、気持ち良い」「花木の姿や鳥虫の声で季節の移ろいがしっかりと感じられる」と好評です。坐禅中、セミの声や風の過ぎる音が心に染みるとともに、自分たちが自然とつながっていると、誰もが体感できるのではないのでしょうか。中村住職も「3月は29日の15時から坐禅体験ができますので、気軽においでください」とのこと。坐禅は無料ですし、敷居の低いお寺なので、宗教宗派に関わらず、静寂の中で新しい体験をしてみるのはいかがでしょうか。



静かな坐禅堂へ開始



正しい姿勢を指導



心穏やかに行う写経

講座・催し

金額のないものは無料

Lecture and Event

高齢者料理教室

時3月19日(木)・10時30分~13時30分
 場総合福祉センター
 ①お店の味を家で!ふっくらジュシーな和風ハンバーグとミートソースドリアを作ります
 ◎講師…中村聡氏(まちの洋食屋rappo rti)
 ②市内在住で60歳以上の人
 定12人
 ¥800円
 ③エプロン、三角巾、タオルを持参
 ④3月3日(火)から電話または下記窓口へ
 ⑤総合福祉センター(☎42-0144)

そうふけ図書館 春のおはなし会

時3月7日(土)・13時30分~
 場ふれあい文化館
 ①人形劇やパネルシアターなど
 ②3歳~小学生
 定150人
 ③当日会場で(先着順)
 ④そうふけ図書館(☎45-2566)

「印西のあゆみ」上映会

時3月21日(土)・13時30分~15時30分
 場中央公民館
 ①合併10周年を記念し、ビデオ映像を視聴しながら印西の歴史を振り返ります。昭和29年合併時の記録「印西のあゆみ」、印西町30周年記念「はばたけ印西」、「新印西市誕生」ほか
 定30人
 ③当日会場で(先着順)
 ④中央公民館(☎42-2911)

トールペイント作品 展示会

時3月10日(火)~24日(火)
 場ふれあい文化館

①サークル・フローラルデザインが、美しいグラデーションのワンストロークで描いた花々の作品展示
 ②ふれあい文化館(☎45-3800)

高齢者就労支援センター 「施設クリーンスタッフ」講習会

時3月16日(月)・9時30分~15時
 場そうふけふれあいの里
 ①学科と実技で施設清掃のコツやポイントを学びます。受講後、終了証を交付します
 ②市内在住で60歳以上の人
 定10人
 ③昼食持参
 ④3月9日(月)までに電話で下記へ(先着順)
 ⑤高齢者就労支援センター(☎47-4050)

科学体験教室「おおきなシャボン玉の中に入ってみよう!」

時3月28日(土)・11時~12時
 場フレンドリープラザ
 ◎講師…伊藤喬章氏(ひたちなか理科クラブ)
 ①3歳~小学生(保護者見学可)
 定20人
 ③電話または下記窓口へ(先着順)
 ④フレンドリープラザ(☎46-8611)

春の芸能祭

時3月22日(日)・13時~
 場永治プラザ
 ①永治プラザで活動しているサークルによる民謡・舞踏・ダンス・カラオケなどの発表会
 ②永治プラザ(☎42-1101)

米粉料理講習会

時3月9日(月)・10時~13時
 場永治プラザ
 ①ピザ・抹茶蒸しパン・シチューを作ります

定8人
 ¥1,000円(材料費)
 ②エプロン、マスク、三角巾、未使用の布巾1枚、筆記用具を持参
 ③電話で下記へ(先着順)
 ④永治プラザ(☎42-1101)

国際交流協会語学講座 (4月~7月)

【英会話】
 ◎火曜・金曜初級クラス
 時10時~12時
 場中央公民館
 ◎水曜中級クラス
 時10時~12時
 場中央駅前地域交流館2号館
 ◎金曜中級クラス
 時13時~15時
 場中央公民館
 【韓国語】
 ◎木曜初級クラス
 時10時~12時
 場中央公民館
 ◎木曜中級クラス
 時12時30分~14時30分
 場中央公民館
 ※入門クラスあり
 【中国語】
 ◎金曜初中級クラス
 時10時~12時
 場中央駅前地域交流館2号館
 ※入門クラスあり
 【共通】
 ¥1回900円(テキスト代)
 定各クラス15人
 ③電話またはメールで下記へ
 ④市国際交流協会・川喜田(☎090-6492-0865・✉inzai.ifa@gmail.com)

市民歴史講座 「寺子屋吉岡」

時①4月19日(日)②5月17日(日)③6月21日(日)・10時~12時
 場吉岡まちかど博物館(木下1484)
 ①明治時代の土蔵で、住んでいる町の歴史を学びます

ちょけん(貯健)セミナー第2弾 「もっと知りたい 睡眠と健康」

中止のお知らせ

3月24日(火)イオンモール千葉ニュータウンで開催を予定していた上記講演会は、中止となりましたのでお知らせします。
 ②中央保健センター(☎42-5595)

①「木下河岸引札から見る木下河岸の旅」◎講師…小池康久氏(千葉県郷土史研究連絡協議会常任委員)②「成田山参詣と利根川蒸気船交通」◎講師…村越博茂氏(印西市市史編さん委員)③「葛飾県の成立と展開」◎講師…飯島章氏(取手市埋蔵文化財センター)
 定10人
 ¥各回500円(資料代)
 ③電話またはメールで下記へ(先着順)
 ④木下まち育て塾事務局・宇野(☎090-2540-4778・✉machijuku@gmail.com・http://kioroshimachijyuku.web.fc2.com)

ONGAKUワークショップ「親子 DEララリズム&音あそび」

時3月22日(日)・13時30分~15時30分
 場中央駅前交流館2号館
 ①親子でリズムや音遊び
 ◎講師…岩田匡史氏(シンガーソングライター、ギター講師)
 ②小学生までの親子
 定20組
 ¥1組1,500円(子ども1人追加500円)
 ③電話またはメールで下記へ(先着順)
 ④こむnetちば・安齋(☎070-1377-1505・✉comnet_chiba@yahoo.co.jp)



交通規制にご協力を

第39回佐倉朝日健康マラソン大会

時3月29日(日)・9時30分~15時30分ごろ
 ②佐倉朝日健康マラソン大会実行委員会事務局
 (☎043-485-2929)

3月29日(日)

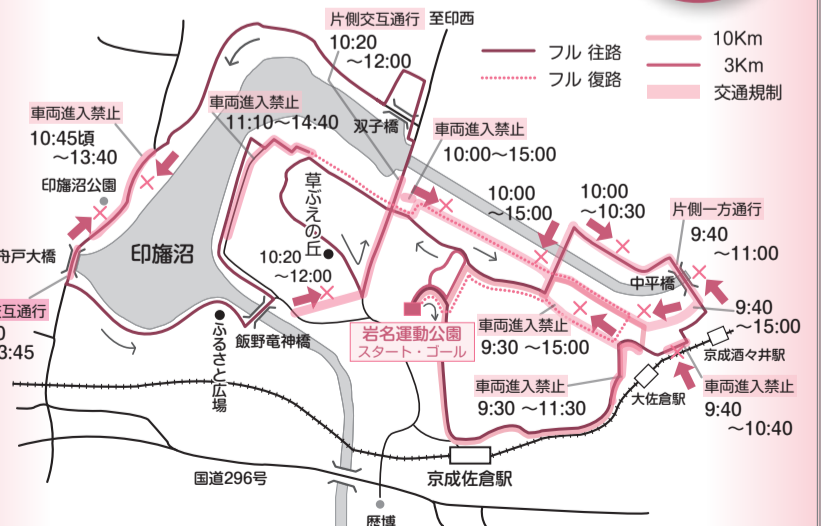

新型コロナウイルス感染症にかかったと思ったときは

「帰国者・接触者相談センター」へ相談を

次の症状がある人は、帰国者・接触者相談センターに相談ください。センターで相談の結果、感染の疑いのある人には、専門の「帰国者・接触者外来」を紹介しています。

- ・風邪の症状や37.5℃以上の発熱が4日以上続いている人(解熱剤を飲み続けなければならない人を含みます)
- ・強いだるさ(倦怠感)や息苦しさ(呼吸困難)がある人
- ・高齢者や基礎疾患のある人は、上の状態が2日程度続く場合

◎帰国者・接触者相談センター(印旛保健所) ☎043-483-1466
 ※土曜、日曜、祝日は、千葉県庁 ☎043-223-2989

新型コロナウイルス感染症に関する一般的な問い合わせは下記へ
 厚生労働省 ☎0120-565653(受付9時~21時)
 千葉県 ☎043-223-2640(受付9時~17時)

子育て・健康・福祉

市民の皆さんが安心して生活できるように
子育て、健康、福祉の情報をお知らせするページです



子ども医療費の助成

出生や転入などの事由が発生したら、1カ月以内に申請してください。理由なく申請が遅れた場合、申請日以降の資格となります。

☎ 中学3年生まで

【資格がなくなったら受給券の返納を】

市外に転出した場合は、転出日までの資格となります。また、今年度卒業を迎える中学3年生の場合は3月31日(火)で、資格がなくなります。

資格のない人が受給券を使用すると返還請求の対象となるので、必ず返納してください。

◎返納先…子育て支援課(郵送可)、各支所・出張所、中央保健センター、高花保健センターの回収ボックス

☎ 子育て支援課給付係(☎33-4645)

高校生などの医療費を助成

◎助成金額…保険診療の範囲内で医療に要する費用の一部または全部
※自己負担額…通院1回200円、入院1日200円、調剤無料

◎助成方法…償還払い方式(医療機関に支払った領収書などを申請書に添付し、市へ提出することで助成されます)

☎ 15歳に達した日以後の最初の4月1日から18歳に達する日以後の最初の3月31日までの人

※就学の有無は問いません

※保護者の扶養を外れた人や婚姻した人は除きます

◎申請に必要な物…申請書・承諾書、医療機関に支払った領収書の原本、子どもが加入する健康保険証の写し、保護者名義の振込口座が分かる物、印鑑
※他にも必要に応じて必要な書類がありますので、詳しくは下記へ

※申請書と承諾書は下記で配布(市ホームページからダウンロード可)

◎申請窓口…子育て支援課、各支所、中央駅前出張所

☎ 子育て支援課給付係(☎33-4645)

子ども服をリユース「おさがりマルシェ」

70cm~120cmの子ども服をご提供ください

「おさがりマルシェ」とは

不用品の再利用を推進することによるごみの減量化と、子育て世代の経済的負担の軽減を目的に、子どもの成長により着用できなくなった服を無償で提供していただき、簡易的な点検の後、子ども服を必要としている市民の皆さんに無償で提供するものです。

※開催日は後日、広報紙や市ホームページでお知らせします

【服の持ち込み】

☎ 5月10日(日)まで

☕ 中央駅前地域交流館、ふれあい文化館、いんば児童館、小林公民館、市クリーン推進課

☎ 市内在住の人

持ち込み時の注意

- 必ず洗濯してください(洗濯後、長期間保管してあるものは、黄ばみ、臭いなどがなければ確認)
- サイズ別、男女別に袋に分け、袋の表にサイズの記入と男女の記入をしてください
- 服に名前が書いてあるものは、油性マジックなどで消してください



持ち込みできないもの

- 破れや大きなシミのある物
- 下着、トレパン、よだれかけ、おむつカバーなど
- 帽子、手袋、ベルト、靴など

☎ クリーン推進課(☎33-4504)、中央駅前地域交流館(☎46-5111)



第10回 きずなサロン「知って得する! 介護の知識と実践(2)」

☎ 3月15日(日)・10時~12時

☕ 千葉ニュータウンデイサービスセンター(内野1-5-6)

☎ 車いすやベッドなどの福祉用具について、実際に介護をするときの注意点やポイントなどを学びます

☎ 印西南部地域包括支援センター担当地区(小倉台・大塚・牧の木戸・木刈・戸神台・内野・原山・高花・武西学園台・中央北・中央南)の介護未経験の人、または介護中の人

☎ 20人

☎ 無料

☎ 電話で下記へ(先着順)

☎ 印西南部地域包括支援センター(☎37-3120)

こころの整理術

☎ ①4月16日(木) ②4月30日(木) ③5月14日(木)・14時~16時(3回で1コース)

☕ 中央駅前地域交流館2号館

☎ 人が社会で他の人と関わりながら生きて行くために欠かせないスキルを身につけるトレーニング「ソーシャルスキルトレーニング(SST)」を実施します

◎講師…土屋徹氏(Office夢風舎・フリーランスナース&ソーシャルワーカー)

☎ 発達障害などで人との関わり方に不安のある人やその家族

☎ 15人

☎ 無料

☎ 電話またはFAXで下記へ(先着順) ☎ 障がい福祉課支援係(☎33-4136・☎42-0381)

中途失聴者・難聴者との手話学習とミニ懇談会

☎ 3月7日(土)・13時30分~16時

☕ 佐倉市中央公民館

☎ 聞こえに関係なくどなたでも(見学のみ可)

※要約筆記で聞こえのサポートがあります

☎ 無料(初参加時のみテキスト代1,200円)

☎ (特非)千葉県中途失聴者・難聴者協会印旛事務所(☎043-461-6533)、本部事務所(☎/☎047-432-8039、月・水・金の午後のみ)

自死遺族支援「対面相談」

☎ 3月13日(金)・13時から16時

☕ 印旛合同庁舎(佐倉市)

☎ 相談時間1人50分(継続相談あり)

☎ 千葉県在住で大切な人を自死で無くした人

※精神科治療を受けている人は、医師の了解を得ること

☎ (福)千葉いのちの電話事務局(☎043-222-4416)

いんざいワーク・ライフサポートセンターが移転します

現在、総合福祉センター内で生活困窮相談を実施している「いんざいワーク・ライフサポートセンター」が移転します。

仕事や生活、家計などの困りごとについて、まずはご相談ください。

◎移転日…3月30日(月)

◎移転先…大森2551-4(地図参照)

☎ 社会福祉課厚生係(☎33-4513)

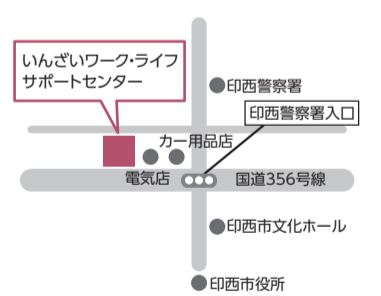

3月1日(日)~7日(土)

子ども予防接種週間 ~接種漏れはありませんか~



ワクチンで防ぐことができる病気から子どもを守るため、受け忘れていない予防接種はないか確認しましょう(右表参照)。

また、19歳未満で転入した人は、転入時に配布している予防接種実施状況届を保健センターへ提出してください。届出用紙は各保健センターで配布しています(市ホームページからダウンロード可)。

なお、予診票を紛失した人は、母子健康手帳を必ず持参の上、各保健センターで再発行の手続きをしてください。

☎ 中央保健センター(☎42-5595)

子どもの予防接種一覧

予防接種の種類	対象年齢※	接種回数
B型肝炎	1歳未満	3回
BCG	1歳未満	1回
ヒブ	生後2カ月~5歳未満	最大4回
小児肺炎球菌	生後2カ月~5歳未満	最大4回
4種混合	生後3カ月~7歳6カ月未満	4回
水痘	1歳~3歳未満	2回
MR1期	1歳~2歳未満	1回
MR2期	就学前(年長児)の1年間	1回
日本脳炎1期	生後6カ月(標準は3歳)~7歳6カ月未満	3回
日本脳炎2期	9歳~13歳未満	1回
DT	11歳~13歳未満	1回

※標準的な接種年齢は別に設けられていますので、市から配布している説明書または市ホームページなどをご確認ください

たのしくすごそう

子育て♡じかん

☀️子育て支援センター*就学前の子とその保護者向け
★保育園、認定こども園
🌙児童館*18歳未満の子とその保護者向け

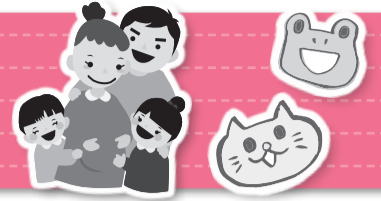

お誕生児紹介Day

☀️18日(水)・10:30~☀️3月生まれの乳幼児と保護者☀️17日(火)までに電話・窓口で

☀️中央駅前地域交流館
(子育てルーム☎46-5111)

お別れ遠足

☀️18日(水)☀️公園へ遠足☀️未就学児親子☀️20組☀️電話で

お別れ会

☀️19日(木)☀️ありがとうのお別れ会☀️未就学児親子☀️25組☀️電話で

☀️小林子育て支援センター
(☎80-8700)

簡単クラフト

☀️18日(水)・10:00~11:20☀️いちごのバスケット☀️未就学児親子☀️自由参加

お話しアター

☀️毎週金曜日(20日を除く)・10:30~10:45☀️手遊び、絵本、パネルシアター☀️自由参加

☀️こぎつねコンタの広場
(ふれあい文化館内☎45-3800)

おいでよ! わくわくぼかぼか広場

☀️毎週水曜~金曜日・9:00~14:00☀️親子のふれあいの時間を楽しませよう

☀️わくわくぼかぼか広場
(総合福祉センター内☎42-0144)

じどうかんデビューデー♪

☀️11日(水)・10:00~☀️児童館を初めて利用する人の専用デー☀️自由参加

☀️ママタのぼんぼこ広場
(いんば児童館☎80-3950)

ぼっかぼかタイム

☀️火曜~金曜日(事業日除く)・11:00~11:20☀️親子のふれあいタイム☀️自由参加

公園で遊ぼう!

☀️5日(木)・10:00~10:45☀️湯野公園☀️自由参加

☀️湯野子育て支援センター
(☎97-1822)

母親講座『救命救急』

☀️13日(金)・10:30~12:00☀️6カ月~未就園児親子☀️13組☀️3日(火)9時~窓口で

読み聞かせと絵本ガイド

☀️27日(金)・11:00~11:30☀️0歳~未就園児親子☀️自由参加

☀️つどいの広場
(そうふけふれあいの里内☎47-7880)



『記念カード作り』

☀️①16日(月)②18日(水)・10:30~11:30☀️①2歳児以上の親子②0・1歳児親子☀️自由参加

★西の原保育園こあら
(☎45-0291)

てんとうむしで遊ぼう

☀️月曜~金曜日・9:30~14:30☀️制作、ふれあい遊び、英語、講座など

子育て相談&身体測定

☀️当園看護師による身体測定、健康相談

★原山保育園
(☎47-6638)

ゴスペルリトミック joy

☀️毎週水曜日・9:50集合☀️年齢別で行います

クラシックコンサート(ヴァイオリン)

☀️6日(金)・10:30~11:00☀️しおんハウス

★しおん保育園(しおんひろば)
(☎070-3174-3124)

ひな祭り会

☀️3日(火)・11:00~11:30☀️歌や踊りを楽しめます

すくすく測定

☀️9日(月)、10日(火)、12日(木)・9:00~11:00☀️身長・体重計測、手形や足形の記録ができます

★山ゆり保育園
(びよびよくらぶ☎98-3773)

大きくなったねの会

☀️①16日(月)②17日(火)③23日(月)☀️①1~2歳児②0~1歳児③2歳児以上

ベビーダンス

☀️24日(火)¥500円☀️2日(月)10:00~電話で

★牧の原宝保育園
(さくら広場☎49-4011)

お誕生日カード

☀️こじかオリジナルのお誕生日カードを作ります☀️3月・4月生まれの子☀️電話・窓口で

ひなまつり会

☀️3日(火)・10:00~☀️ひなまつりを楽しめます☀️電話で

★草深こじか保育園
(ちゅうりっぷルーム☎36-5161)

ママの井戸端

☀️18日(水)・10:30~☀️おしゃべりしながら友達作り☀️ねんね~寝返り期

ベビーダンス

☀️12日(木)・10:00~☀️赤ちゃんと一緒に楽しく踊ります¥1,000円

★星虹保育園
(びかびかルーム☎40-1189)

骨盤調整ヨガ&ピラティス

☀️6日(金)・10:30~11:30☀️産後の体のケア¥1,000円☀️電話・窓口で

新・親子でキッズダンス

☀️17日(火)・10:10~10:50☀️親子で楽しく踊ります¥1,000円☀️電話・窓口で

★星虹第二保育園
(ぼかぼかルーム☎45-1189)

制作

☀️6日(金)、12日(木)・10:00~☀️手形アート☀️自由参加

プレイタイム(風船遊び)

☀️9日(月)・11:00~☀️8組☀️2日(月)11:00~電話・窓口で

★小倉すくすく保育園
(あひるルーム☎42-5901)

春の制作

☀️10日(火)、11日(水)、13日(金)☀️丸シールのちょうちょを作ります☀️子どもの写真を持参

産後ヨガ&ふれあい遊び

☀️17日(火)・10:30~11:30☀️3カ月~2歳までの親子☀️8組¥500円

★エンジェルハート保育園
(たつのごクラブ☎47-3344)

手形を取ろう!

☀️①10日(火)②12日(木)③13日(金)・10:40~☀️①0歳②1歳③2歳☀️各6組☀️電話・窓口で

お誕生会

☀️16日(月)・10:40~☀️3月生まれの未就園児と保護者☀️6組☀️電話・窓口で

★印西ひかりこども園
(にじっこルーム☎40-3737)

English Play Time

☀️毎週火曜日(24日、31日を除く)・9:10~9:40☀️外国人講師と楽しく英語で遊ばせよう

書道アクティビティ

☀️19日(木)・9:10~9:40☀️子どもと一緒に書道作品作りに挑戦しましょう!

★認定こども園RWI(キャタピラークラブハウス☎85-8685)

お楽しみタイム

☀️6日(金)、17日(火)・10:30~11:30☀️未就園児親子☀️15組☀️電話で

ママ友を作ろう

☀️①16日(月)②23日(月)☀️①H31.4.2以降生まれの親子②H30.4.2~31.4.1生まれの親子☀️電話で

★ゆいのひ保育園
(ゆいキッズ☎36-8586)

栄養相談・親子で遊ぼう

☀️毎週火~木曜日・10:30~11:00

お誕生日会

☀️3日(火)・9:45~10:15

★銀の鈴保育園
(りんりんひろば☎47-7566)



レクホールで遊ぼう

☀️7日(土)、21日(土)・13:00~14:50☀️バドミントンなど☀️小学生~18歳☀️上履き持参

みんなでカラオケデー

☀️14日(土)、28日(土)・9:00~16:30☀️高齢者や友達とカラオケ☀️小学生~18歳☀️自由参加

☀️中央駅前地域交流館
(児童ルーム☎46-5111)

親子ピクス3~6歳(未就学児)

☀️24日(火)・10:00~11:00☀️親子でエアロピクス☀️3~6歳児親子☀️20組☀️4日(水)9:00~電話・窓口で

☀️そうふけ児童館
(ふれあい文化館内☎45-3800)

わんぱくタイム

☀️10日(火)・10:00~☀️一年の成長をみんなで祝いましょう☀️未就学児親子☀️自由参加

☀️子どもふれあいセンター
(総合福祉センター内☎42-0144)

親子ヨガ講座

☀️6日(金)・10:30~☀️乳児親子☀️15組☀️電話・窓口で

ストレッチピラティス講座

☀️13日(金)・10:40~☀️乳幼児親子☀️12組☀️4日(水)から電話・窓口で

☀️いんば児童館
(☎80-3950)

事業の詳細は、各施設のおたよりやホームページでご確認ください。

おはなし会(3月)

紙芝居や大きな絵本など、楽しいおはなしをご用意しています。

小林図書館
28日(土)10:30~

そうふけ図書館
14日(土)・21日(土)・28日(土)
15:00~

小倉台図書館
5日(木)・12日(木)・19日(木)・
26日(木)15:30~

印旛図書館(いんば児童館)
26日(木)11:40~
本荻図書館
21日(土)10:30~

3月の各種相談

※祝・休日の相談はありません。すべて無料です。
 ※階段の昇降に支障のある人は予約時に申し出てください
 ※予約が必要

相談名	とき	ところ	問い合わせ
法律相談(弁護士) ㊦	①13日(金)②19日(木)③27日(金)・10時~12時、13時~15時【予約開始】①6日(金)②13日(金)③19日(木)※先着8人	①市役所会議棟 ②③市役所附属棟	
市民生活相談(司法書士) ㊦	27日(金)・10時~12時、13時~15時【予約開始】2日(月)※先着6人	市役所附属棟	市民活動推進課 男女共同参画係 ☎33-4071 (受付専用番号) ※予約開始時間は8時45分 ※予約に空きがあれば当日受け付け可(交通事故巡回相談を除く)
市民生活相談(税理士) ㊦	19日(木)・10時~12時、13時~15時【予約開始】2日(月)※先着6人	市役所会議棟	
人権よろず相談 ㊦	13日(金)・10時~12時、13時~15時【予約開始】2日(月)※先着4人	市役所会議棟	
行政相談 ㊦	13日(金)・10時~12時、13時~15時【予約開始】2日(月)※先着8人	市役所会議棟	
交通事故巡回相談 ㊦	19日(木)・10時~12時、13時~15時【予約受付】17日(火)まで※先着4人	市役所附属棟	
障害者就労支援相談	毎週火曜日 10時~12時、13時~16時【電話相談可】	ふれあいサポートセンター いんざい	ふれあいサポートセンター いんざい ☎42-1118 FAX42-1055
家庭児童相談 母子・父子自立支援相談 ㊦	毎週月曜~金曜日・9時~16時	市役所 子育て支援課	家庭児童相談室 ☎42-5180
女性の悩み相談 ㊦	5日(木)、19日(木) 10時~12時、13時~16時【電話相談可】	市役所会議棟	子育て支援課支援係 ☎33-4640
消費生活相談	毎週月曜~金曜日 9時30分~12時、13時~16時30分【電話相談可】	市役所附属棟	印西市消費生活センター ☎42-3306
若者サポートステーション 出張相談 ㊦	26日(木)・10時~12時、13時~17時 ※15~40歳未満の職業的自立を目指す若者と その保護者	市役所会議棟	ちば北総地域若者サポートステーション ☎24-7880
心配ごと相談	7日(土)、毎週水曜、金曜日(6日を除く) 10時~12時、13時~15時	総合福祉センター	社会福祉協議会 (総合福祉センター内) ☎42-0294
生活困窮相談	月曜~金曜日 8時30分~12時、13時~17時15分【電話相談可】	総合福祉センター	いんざいワーク・ライフサポートセンター (総合福祉センター内) ☎37-5571
成年後見相談会 ㊦	24日(火)・13時30分~15時30分 ※先着2人	総合福祉センター	社会福祉協議会 (総合福祉センター内) ☎42-0294
教育相談	毎週月曜~金曜日 9時30分~12時、13時~15時30分	教育センター	教育相談専用電話 ☎47-7830
子ども相談室	毎週月曜~金曜日・9時~12時、13時~17時		
住宅相談	8日(日)・10時~12時、13時~15時 事前予約優先	印西市商工会館 会議室	印西市商工会 ☎42-2750
Consultation for Foreigners ㊦ (Free of Charge) 外国人のための無料相談	13日・金曜日・9時~16時 事前に電話で予約してください	市役所 企画政策課	企画政策課政策推進係 ☎33-4068

市長談話室

市長と直接対話のできる市長談話室。下記の日程(変更の場合あり)で開設しています。予約は不要です。
 3月17日(火)・14時~16時
 印旛支所
 ※市内在住・在勤・在学の個人または5人までの団体
 秘書広報課広報広聴係
 (☎42-5117)



市税などの夜間・休日納付相談窓口

【相談日】
 28日(土)・8時30分~12時30分
 31日(火)・20時まで
 ※納付も受け付けます。

【場所】
 市役所国保年金課
 【必要なもの】
 納税通知書、印鑑など
 【取扱科目】

固定資産税・都市計画税 市民税・県民税、軽自動車税 国納税課債権回収対策室 (☎33-4448)
国民健康保険税、 後期高齢者医療保険料 国保年金課 保険税係(☎33-4462) 高齢者医療年金係(☎33-4470)
介護保険料 国高齢者福祉課介護保険係 (☎33-4623)

保健センター通信

中央保健センター(☎42-5595)

中央 中央保健センター 高花 高花保健センター
 いんば ふれあいセンター いんば 駅前 中央駅前地域交流館

▼乳幼児健診・相談・教室

●ガイドブックの中にある健診票を記入し持参してください。

4カ月児相談

受付9:30~9:45

駅前 6日(金) 函 R1年9~10月生まれ
 いんば 17日(火) 函 R1年10月生まれ

もぐもぐ教室(離乳食中期)※

受付9:30~9:45

いんば 11日(水) 函 R1年8~9月生まれ

かみかみ教室(離乳食後期)※

受付13:20~13:35

いんば 11日(水) 函 R1年5~6月生まれ

※離乳食教室は、開催の2日前(休日の場合はその前日)までに中央保健センターへ申し込みください(先着順)

1歳6カ月児健診

受付中央9:00~9:15 いんば高花13:00~13:15

中央 4日(水) 函 H30年7~8月生まれ
 いんば 5日(木) 函 H30年8月生まれ
 高花 10日(火) 函 H30年8月生まれ

2歳児歯科健診

受付13:00~13:15

いんば 13日(金) 函 H29年9月生まれ
 高花 19日(木) 函 H29年9月生まれ

3歳児健診

受付13:00~13:15

高花 3日(火) 函 H28年9月生まれ
 中央 4日(水) 函 H28年9月生まれ
 いんば 18日(水) 函 H28年9月生まれ

▼健康づくり相談・禁煙相談(一般対象)

函 血圧測定、生活習慣病予防、栄養相談など ※予約制

中央 月曜~金曜日・9:00~16:00

いんば

※来所または電話で健康づくり相談を行っています。来所する際は2日前(休日の場合はその前日)までに中央保健センターへ申し込みください

▼ふたごの会(Twin会) 問い合わせ☎80-3800

遊びながらお話や、情報交換ができます。

いんば 19日(木)・10:00~12:00

函 市内在住の双子以上の妊産婦とその子ども



転入者の皆さんへ

- 妊婦乳児健康診査受診票が未手続きの妊婦と0歳児の保護者は、中央保健センターまでお越しください
- 19歳未満の人は予防接種・乳幼児健診実施状況届を提出してください。未届けの場合、健診票・予診票が届かないことがあります
- 風しん抗体検査(無料クーポン)対象の男性(537年4月2日~554年4月1日生まれ)で検査が未実施の人は、中央保健センターまでお問い合わせください

夜、子どもが急に具合が悪くなったら



印旛市郡小児初期急病診療所(休日・夜間のみ)

佐倉市健康管理センター内(佐倉市江原台2-27)

問い合わせ先 ☎043-485-3355

(受け付けは、診療終了時間の15分前まで)

診療時間	平日・土曜日	19:00~翌朝6:00
	日曜・祝日、年末年始	9:00~17:00、19:00~翌朝6:00

千葉県の小児救急電話相談

受診した方が良いのか、様子を見ても大丈夫なのか。看護師や小児科医が電話でアドバイスします。

プッシュ回線・携帯電話 ☎ #8000(局番なし)

ダイヤル回線・携帯電話 ☎043-242-9939

相談時間	毎日	19:00~翌朝6:00
------	----	--------------

● かかりつけ医・歯科医・薬局を持ちましょう!



栄養士の にこにこ★クッキング
recipe.24



市販の中華だしで簡単に美味しく。
坦々ビーフンスープ

材料(2人分)
ビーフン8g、豚ひき肉30g、タケノコ(水煮)40g(せん切り)、チンゲンサイ1/2株(40g)(2cm長さ)、ニンジン20g(せん切り)、長ネギ40g(5mm小口切り)、ニンニク1かけ(みじん切り)、ショウガ1かけ(みじん切り)
A…豆板醤少々(辛さは調節する)、みそ大さじ1弱(15g)、みりん小さじ1、ねりゴマ10g、鶏ガラスープの素小さじ1、水1カップ

作り方
①ビーフンは、水で戻し水気を切っておく
②Aの材料を混ぜ合わせる
③ゴマ油でニンニク・ショウガ・長ネギ(半量)・豆板醤を炒める
④③に豚ひき肉を入れて色が変わったら、タケノコ、ニンジンを加え、更に炒める
⑤④にAを加える
⑥戻したビーフン、残りの長ネギ、チンゲンサイを加えて一煮立ちさせる

1人分の栄養価…エネルギー117kcal、たんぱく質6.7g、脂質5.9g、食塩相当量1.1g

中央学校給食センター

おおきく なあ〜わ



橋本 晴哉ちゃん
(平成31年3月8日生まれ)
昼寝中、3歳のお兄ちゃんにそっと布団を掛けてもらいすやすや眠る様子に癒されます!

3月生まれみんな おたんじょうび おめでとう



坪田 心海ちゃん
(平成30年3月5日生まれ)
2歳の誕生日おめでとう! これからも、笑顔いっぱい心の海でいてねえ!



積田 桜ちゃん
(平成30年3月2日生まれ)
毎日歌って踊って元気モリモリなおてんばさん! すくすく育って素敵なお姉ちゃんになってね!



蛭名 蒼ちゃん
(平成30年3月3日生まれ)
お姉ちゃんが大好きで何でも真似っこ。ちょっぴり泣き虫だけど、いろいろなことに挑戦中!

赤ちゃんの写真募集中!
市内在住で、掲載希望月に誕生日を迎える、満2歳までの赤ちゃん
誕生月の前月1日までに、下記へメールまたは持参(応募多数の場合は抽選)
※応募方法などの詳細は、市ホームページを参照
園秘書広報課広報広聴係 ☎42-5117・✉kouhouka@city.inzai.chiba.jp

健康いんざい
Vol.203
健康いんざい21
保健センター

子どもの耳は、聞こえていますか?

聞こえは、耳から入った空気の振動が鼓膜から耳小骨を通って「内耳」に伝わり、そこで電気的な信号に変換されて脳に伝わり「音」として認識されます。

赤ちゃんの1000人に1〜2人は生まれつき耳の聞こえに問題があるといわれていますが、近年では新生児聴覚スクリーニング検査により難聴を早期に発見することが出来ます。

早期の発見で適切な支援をしてあげることが、赤ちゃんのコミュニケーションや言葉の発達にとっても大切です。

聞こえのチェックポイント
赤ちゃんの音に対する反射や反応は、生後3カ月までは突然の音にビクッしたり、生後9カ月ごろには「おいで」「バイバイ」などの言葉に応じて行動できるようになり、音楽や歌に合わせて手足を動かして喜ぶような反応も見られます。1歳半ごろには「ママ」などの言葉が話せるようになります。

成長に大切な耳の聞こえ
片方の難聴でも、騒音の中では音の聞き取りが悪く、大勢の中の会話が困難になることもあります。また、言語発達の遅れや発音に影響を与えることもあります。さらに聞き間違いなどから集団生活の場面でコミュニケーションに支障をきたすこともあります。

原因は? 予防はあるの?
妊婦が風疹やおたふくかぜなどのウイルスに感染すると、赤ちゃんが難聴になる場合があります。妊娠前

夫婦で予防接種を受けましょう。
その他にも、耳かき外傷や中耳炎、耳あかの詰まりで聞こえにくくなることもあります。また受動喫煙やおしゃぶりの使用は中耳炎を長引かせてしまいます。耳あかが心配な場合は耳鼻科で定期的に診てもらいましょう。

また、大きな音にさらされると音響外傷を引き起こします。音量を下げる、1日1時間以内にするなど予防しましょう。

聞こえの心配や発達の遅れを感じたときは耳鼻科や発達の専門機関へ相談しましょう。



いんざい

発行 | 印西市 編集 | 秘書広報課
住所 | 〒270-1396 印西市大森2364-2
電話 | 0476-42-5111(代)
FAX | 0476-42-7242
HP | http://www.city.inzai.lg.jp/
メール | home@city.inzai.chiba.jp
Twitter | @inzaishi

今月の市民課窓口業務の
土曜・日曜開庁日程

- ▶市役所本庁…14日(土)、28日(土)
(8:30~17:15)
- ▶中央駅前出張所…7日(土)、21日(土)
(8:30~17:15)
- ▶印旛支所…毎週土曜日
(8:30~12:00)
- ▶滝野出張所…毎週土曜、日曜日
(8:30~17:15)

こちら編集室

今年はいよいよ暖冬で、桜の開花も例年より早まるのでしょうか? 春の訪れを心待ちしたいものです。3月は年度末で何かと忙しい時期でもありますが、世界各国で猛威を振るう新型コロナウイルスやインフルエンザなどの予防のため、手洗い・うがいを習慣付けましょう。そして新しいシーズンに向け、もうひと踏ん張り頑張りましょう!

よく見・よく聞き…
正しくお知らせ
秘書広報課

