



広報 いんざい

3.15

令和2年(2020)3月15日号
No.899

- 合併後の10年を振り返る……………i・ii
- 町内会の活動に参加しよう……………2
- 狂犬病予防の集合注射……………3
- 市内の桜の名所……………8

吉高の大桜

大輪に桜の花が咲き誇る



推定樹齢300年と言われる吉高のヤマザクラ。枝張最大幅25.8mからなる花の開花は見る者を魅了し、本格的な春の訪れを感じさせてくれます。※今年の桜まつりは中止となりました

- 昨年**の満開日…4/4
- 場所**…吉高930。印旛日本医大駅または小林駅北口からバスに乗車し、バス停「印旛郵便局」または「教習所前」で下車（「印旛郵便局」から徒歩30分、「教習所前」から徒歩15分）
- 駐車場**…印旛中央公園・約400台（大桜まで徒歩20分、無料）

◎市内の桜の名所は8ページに掲載

新型コロナウイルス感染症に備えて ～一人一人ができる対策を～

新型コロナウイルス感染症は、一人一人が風邪やインフルエンザと同様に手洗いや咳エチケットなどの対策を実行し、ウイルスの感染と拡大防止が大切です。

▲ウイルスに感染しないために

- (1) **手洗い**
外出先からの帰宅時や調理の前後、食事前など小まめに手を洗いましょう
- (2) **普段の健康管理**
十分な睡眠とバランスの良い食事を心がけ、免疫力を高めておきましょう
- (3) **適度な湿度を保つ**
空気が乾燥すると、喉の粘膜の防御機能が低下します。室内では加湿器などを使い、適切な湿度(50～60%)を保ちましょう

▲他の人にうつさないために

- せき**
咳エチケット
せきやくしゃみによる、飛沫感染を防止するため、次のようなエチケットを心がけましょう。
- マスクを着用する
 - ティッシュなどで鼻と口を覆う
 - とっさのときは袖や上着の内側で覆う
 - 周囲の人からなるべく離れる

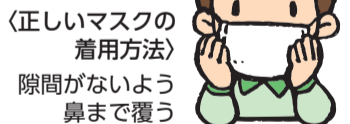

新型コロナウイルス感染症にかかったと思ったときは「帰国者・接触者相談センター」へ相談を

次の症状がある人は、帰国者・接触者相談センターに相談ください。センターで相談の結果、感染の疑いのある人には、専門の「帰国者・接触者外来」を紹介しています。

- 風邪の症状や37.5℃以上の発熱が4日以上続いている人（解熱剤を飲み続けなければならない人を含みます）
 - 強いだるさ（倦怠感）や息苦しさ（呼吸困難）がある人
※高齢者や妊婦、基礎疾患のある人は、上記の状態が2日程度続く場合
- ◎帰国者・接触者相談センター（印旛保健所） ☎043-483-1466
※土曜、日曜、祝日は、千葉県庁 ☎043-223-2989



新型コロナウイルス感染症に関する一般的な問い合わせはこちら

厚生労働省 フリーダイヤル ☎0120-565653（受付時間9時～21時）
千葉県 ☎043-223-2640（受付時間9時～17時）

新型コロナウイルス感染症の拡大を防止するために

市では、感染拡大を防ぐためには、ここ数週間が重要であるという認識のもと、市民の皆様から感染者を出さないようにするため、2月28日に2回目の新型コロナウイルス対策本部会議を開催し、市の公共施設について「高齢者や不特定多数の方が利用する施設のうち、感染症対策の徹底が困難な施設については原則休止とする」ことを決定いたしました。

これにより、市内公共施設の多くを休止しており、市内小中学校につきましては国からの要請もあり、春休みを待たず臨時休校いたしました。

急な公共施設等の休止によりまして、市民の皆様には様々なご迷惑をおかけしており、特にお子さんを持つ保護者の方には、大変な苦勞を強いていることと思いますが、国・県の動向を注視しつつ、当市で行えることを着実に実施してまいりますのでご理解願います。

この状況が改善されるまでの当面は、市民の皆様には「うがい、手洗い、咳エチケットの励行や、不要不急の外出を控え人込みを避けるなど、一人ひとりができる最適な対策」を講じていただくとともに、市ホームページなどからの正確な情報を基に、落ち着いた行動をお願いいたします。

私も印西市民10万有余の健康の保持のため、職員と一丸となって取り組んでまいりますので、皆様のご協力をお願いいたします。

令和2年3月15日

印西市長 板倉 正直

特集

合併後の10年を振り返る

平成22年3月23日の市村合併から、今月で10年が経過します。市では、合併時に策定した「新市基本計画」と、それを踏まえて平成24年3月に策定された新「総合計画」に基づき、まちづくりを進めてきました。この節目に当たり、10年間の主な出来事を振り返ります。

平成22年

- ◎3月 印西市、印旛村、本埜村が合併し、新「印西市」誕生
- ◎4月 松山下公園総合体育館オープン
- ◎7月
 - ・成田スカイアクセス開業
 - ・岩戸および平賀出張所が開所



平成28年

- ◎4月
 - ・市制施行20周年記念式典
 - ・木下交流の杜広場オープン
- ◎6月 女子ソフトボール日本代表とカナダ代表が市内で初の強化合宿



平成29年

- ◎2月
 - ・印西スマイルマラソン開催
 - ・北千葉道路が一部開通(若萩~成田市北須賀)
- ◎4月 永治小学校を木刈小学校に統合
- ◎8月 中央学校給食センター(コスモスキッチン)が稼働



平成23年

- ◎3月 東日本大震災の発生。印西市も震度6弱を記録し、家屋や道路などに大きな被害
- ◎9月 ふれあいバス2ルート新設 布佐ルート・印旛支所ルート
- ◎11月 市マスコットキャラクターが「いんザイ君」に決定



平成24年

- ◎4月
 - ・中央駅前地域交流館オープン
 - ・新「総合計画」に基づくまちづくりがスタート



平成25年

- ◎7月
 - ・JR木下駅北口に駅前広場完成
 - ・泉公園パークゴルフ場オープン



平成30年

- ◎5月 人口10万人突破
- ◎6月 東洋経済新報社「住みよさランキング」で7年連続全国1位
- ◎10月
 - ・沿線最大級の駅前イルミネーション「イルミライ★INZAI」がスタート
 - ・PR動画「印度じゃないよ、印西市」公開
- ◎12月
 - ・ふれあいサポートセンターいんざいがオープン
 - ・乗合タクシー「スワン号」および宗像路線バス再編ルートの実証運行開始



平成26年

- ◎11月
 - ・JR小林駅の橋上駅舎と自由通路の一部が利用開始
 - ・次期中間処理施設の建設候補地が吉田地区に決定



平成31年・令和元年

- ◎4月
 - ・宗像小学校をいには野小学校に統合
 - ・本埜第一小学校・第二小学校を統合し本埜小学校開校
- ◎9月・10月 台風(15号・19号・21号)による風水害が発生し、市内でも大規模停電など多数の被害
- ◎10月
 - ・ZOZOチャンピオンシップ開催
 - ・ふれあいバス2ルート(印旛・本埜支所ルート、東ルート)の本埜支所への乗り入れ開始
- ◎12月 PR動画第2弾「印西バランス」公開



平成27年

- ◎4月 牧の原小学校開校



- ◎8月 アメリカ陸上チームが世界陸上北京大会に向け順天堂大学で事前キャンプ

印西市民憲章・市のシンボル

一人ひとりが主役となる 元気なまちをつくるために

市では合併後の平成22年9月11日に開催された合併記念式典において、新たな市民憲章と、市のシンボルとして、市の花・市の木・市の鳥・市の魚を指定することを発表しました。

新たな市民憲章は、従前の市民憲章を基本に、前文で新「印西市」の情景を表現し、本文をより具体的な内容に改め、市民の皆さん一人ひとりの自主的な実践活動につながる市民道徳や、日常生活における行動規範を定めたものです。

また、市のシンボルには、市の花に「コスモス」、市の木に「サクラ」、市の鳥に「メジロ」、市の魚に「ナマズ」を指定し、市の名称や市章とともに、市民が共有することで、一体感を醸成するものです。

市では、これらをホームページに掲載するとともに、公共施設や集会所などに掲示し、啓発を図っています。
 図総務課法規係(☎42-5113)

印西市民憲章

前文

わたくしたちの印西は、
 ゆうゆうと流れる利根川、
 水鳥飛び交う印旛沼、手賀沼に囲まれ、
 緑豊かな田園と新旧の街並みが織り成す
 調和のとれた美しいまちです。
 わたくしたちは、先人の築いた歴史と
 伝統を受け継ぎながら、
 輝かしい未来に向かって、
 一人ひとりが主役となる
 元気なまちをつくるために
 この憲章を定めます。

解説

平成22年3月23日、印西市、印旛村、本埜村が合併し、新「印西市」が誕生しました。新「印西市」には、北に雄大な利根川、東に印旛沼、西に手賀沼を有し、水辺に恵まれるとともに、緑あふれる田園や里山が広がる自然と共生するまちです。

また、歴史に育まれた街並みと、千葉ニュータウンの都市機能が調和した新たな魅力を持つまちです。

私たちは先人の築いた歴史と伝統を受け継ぎ、それらを後世に伝えていかなければなりません。これから未来に向かい、市民一人ひとりがまちづくりの主役となり、誰もがふるさとと呼べる元気なまちをつくるために、この憲章を定めました。



本文

1 美しいふるさとに誇りを持ち、環境にやさしいまちをつくりまします。

解説

本市は豊かな自然を有しています。私たちは、この自然あふれる美しいふるさとに誇りを持ち、これからも自然を保護・保全していかなければなりません。また、自然環境に対する負荷低減などを図ることは、地球規模で人類に課せられた責務であり、市民一人ひとりが環境に優しいまちを目指すものです。



1 互いに助け合い、お年寄りや子どもを大切に、安全で安心なまちをつくりまします。

解説

私たちは、人を尊重する心を忘れずに、社会のために尽くされたお年寄りに感謝するとともに、将来を担う子どもたちに夢と希望を与え、元気に育つことを願うものです。お互いが社会の一員として助け合い協力し、連帯感を持ちながら地域が一つになり、安全な生活環境を整え、誰もが安心して暮らせるまちを目指すものです。



1 ともに学び、教養を高め、文化の薫り高いまちをつくりまします。

解説

私たちが毎日充実した生活を営むためには、古く

からの伝統や慣習を受け継ぎながら、生涯にわたって学び合うことが大切です。心豊かな人生を送るために、さまざまな文化に触れ、教養を高め、文化の薫り高いまちを目指すものです。



1 スポーツに親しみ、健康で明るいまちをつくりまします。

解説

私たちが生活していくためには、心身共に健康であることが大切です。スポーツを楽しんだり、一人ひとりが継続できる健康法を身に付けたりすることで、健康で明るいまちを目指すものです。



1 働くことを喜びとし、進んで地域に参加する、活力のあるまちをつくりまします。

解説

私たちの生活において大切なことは、健康で働きながら、豊かでゆとりある地域社会を形成することです。一人ひとりが働くことに喜びを感じ、地域経済の活性化に貢献するとともに、進んで地域に参加し、市民活動の輪を広げることで、活力あふれる豊かなまちを目指すものです。



市のシンボル



市の花 「コスモス」

秋に色鮮やかな花を咲かせるコスモスには「調和」という意味があることから、人と人、地域と地域との調和や、新市としての一体感を願う印西市にふさわしい花です。



市の木 「サクラ」

市内には「小林牧場の桜並木」や「吉高の大桜」といった桜の名所があり、多くの市民に親しまれている木です。これらの名所は、貴重な観光資源として活用されています。



市の鳥 「メジロ」

姿、色、鳴き声共に愛らしく、昔から市民に親しまれている鳥です。また、主に山林に生息することから、緑豊かな里山を有する印西市には数多く生息しており、自然環境の保護を市民憲章に掲げている本市にとって、ふさわしい鳥です。



市の魚 「ナマズ」

河川や湖沼に生息することから、利根川、印旛沼、手賀沼といった地域を代表する河川と沼を有する印西市では、大変なじみの深い魚です。また、愛嬌(あいきょう)のある容姿が市民に親しまれています。

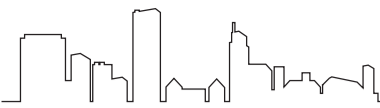

町内会の活動に参加しよう

町内会(町内会・自治会・区など)は、共通の課題への対応や、より良い生活環境を実現するため、互いに連携し支え合いながら近所に住む人たちが自主的に運営している身近な住民組織です。

令和2年1月現在、市内には186の町内会が設立されており、地域の皆さんの結束によって住み良い地域づくりのための活動が行われています。

ぜひ、地域の町内会に加入し、お互いに手を取り合って、住み良い地域づくりに参加しましょう。



日ごろの活動の様子

加入・相談は地域の町内会へ

お住まいの地域の町内会が分からないときは、市民活動推進課へお問い合わせください。

町内会の設立

お住まいの地域に町内会がない場合は、ご近所と相談して設立することができます。市では、設立に向けてのアドバイスや、運営のサポートをしています。

主な活動

情報交換

市や地域からのお知らせの回覧や配付

回覧板を回すことで、近所との結び付きが深まり、時には高齢者世帯などの見守り活動にもつながります。



防災活動

防災訓練や資機材の配備

火災や地震などが発生したときのために、防災訓練を行ったり資機材の配備をしています。いざというときは地域や近所のつながりが大切です。



環境美化活動

ごみ集積所の管理や清掃活動

衛生的でさわやかな町にするために、地域の清掃活動をしています。

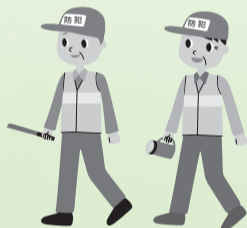

防犯活動

地域のパトロールなど

防犯パトロールや防犯灯の球切れを市役所に連絡するなど、地域の安全・安心を守っています。

親睦活動

お祭りや餅つき大会など

気軽に参加できるイベントを開催し、近所との親睦を深めています。



その他の活動

リサイクル活動や学校行事への参加支援など

市からのサポート

町内会への補助制度

地域の皆さんの触れ合いやまちづくり促進、町内会の円滑な運営を支援するため、補助金の交付などを行っています。

- 行政協力交付金
- 町内会等活動費補助金
- 集会所施設整備事業補助金
- 回覧板の配付



地区連絡会への補助制度

町内会自治会連合会内に設置された地区別の連絡会の活動にも補助金を交付しています。

- 町内会等地区連絡会活動費補助金



制度を活用して整備された「牧の木戸一丁目自治会集会所」

市民活動推進課活動支援係(☎33-4431)

災害用伝言サービスを 確認しよう

大規模な災害が発生した場合、家族などへの安否確認の電話が集中し、電話が繋がりにくくなることがあります。災害の発生時でも家族や知人との安否確認や避難先の連絡などを行えるのが災害用伝言サービスです。

災害用伝言ダイヤル 171 で音声を残す

震度6弱以上の地震などの大きな災害が発生したときに、被災地の人が「171」の番号をダイヤルすると、自宅などの電話番号あてに音声による安否情報を録音することができます。電話番号を知っている人であれば、全国から聞くことができます。

一般電話、公衆電話、携帯電話、スマートフォンから利用ができます。

伝言の録音方法

① 171 にダイヤルします(案内が流れます)

② 録音するには 1 をダイヤル

③ 自宅などの電話番号をダイヤルし、案内に従ってメッセージを録音します(被災地の番号に限る・固定電話の場合は市外局番から)

XXXX-XX-XXXX



伝言の再生方法

① 171 にダイヤルします(案内が流れます)

② 再生するには 2 をダイヤル

③ 安否を確認したい相手の電話番号をダイヤルし、案内に従って再生します(固定電話の場合は市外局番から)

XXXX-XX-XXXX



～むやみに移動を開始せず 落ち着いた行動を～

災害発生時の心得

岡防災課危機管理室(☎33-4428)

大規模な災害が発生すると、火災や建物からの落下物などにより、けがをする危険があるほか、公共交通機関が運行を停止し、帰宅が困難になることが予想されます。

また、多くの人が一斉に帰宅を始めると、道路や歩道などが人で埋め尽くされ、優先されるべき救助・救急活動の妨げとなります。

災害発生時は次の点に注意し、落ち着いた行動を心掛けましょう。

【むやみに移動を開始しない】

- 身の安全を確保し、職場や集客施設などの安全な場所にとどまりましょう
- 災害用伝言サービスにより、家族の安否などを確かめましょう
- 交通情報や被害情報などを入手しましょう

【日ごろから準備しておきたいこと】

- 携帯ラジオや地図を持ち歩きましょう
- 職場などには、歩きやすいスニーカーや懐中電灯、手袋、飲料水や食料などを用意しておきましょう
- 家族などと発災時の安否確認の方法や集合場所を確認しておきましょう
- 公共交通機関が使えない場合の帰宅経路を確認しておきましょう

【徒歩帰宅者を支援する取り組み】

千葉県を含む九都県市では、コンビニエンスストア、ファミリーレストラン、ガソリンスタンドなどと徒歩帰宅者支援に関する協定を締結しています。これらの店舗を「災害時帰宅支援ステーション」といい、災害発生時には、水道水やトイレの提供のほか、道路交通情報などを可能な範囲で提供します。

こうした店舗には、ステッカーが掲示されていますので、日ごろから帰宅経路の店舗の場所を確認しておくことで安心です。

このステッカーが目印です

コンビニエンスストアなど

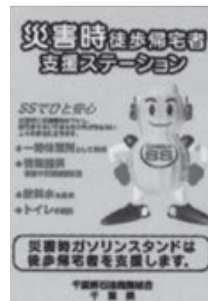

千葉県石油商業組合に加盟する県内のガソリンスタンド

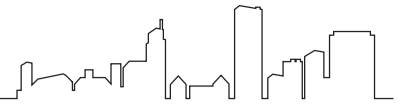

お忘れなく! 狂犬病予防の集合注射

市では狂犬病の発生を予防するため、集合狂犬病予防注射を左表のとおり実施します。

生後91日以上の犬を飼っている人は、生涯1回の登録と、年1回の狂犬病予防注射が義務付けられています。狂犬病は人を含む全てのほ乳類が感染し、発症するとほぼ100%死亡する恐ろしい病気です。国内での発生はありませんが、海外からの侵入やまん延に備え、愛犬には狂犬病予防注射を行いたいです。

注射にかかる費用

犬の登録が済んでいる場合

3月25日(水)に通知はがきを発送する予定です。通知はがき(問診票と署名欄を事前に記入)を必ず会場に持参してください。はがきがない場合は、手続きに時間がかかります。届かない人は、環境保

全課へご連絡ください。

票交付手数料を含む)

新たに犬を登録する場合

犬の転入や住所変更に伴う登録は、事前に環境保全課、各支所、中央駅前出張所、牧の原出張所、滝野出張所の窓口で手続きを済ませてください。

事前に手続きをしていない

病気で接種してください。

4495)

環境保全課指導係(☎331

場合、集合注射会場で注射を受けることができます。

料、注射済票交付手数料を含む)

次のような場合は集合注射会場で注射を受けることができます。

※雨天時は犬の体を拭くタオルを持参してください

※気象警報が出るような荒天の場合は中止します

環境保全課指導係(☎331

4495)

集合狂犬病予防注射日程表

日程	場所	住所	時間
4/8 (水)	滝野出張所	滝野3-4	9:05~10:05
	荒野コミュニティセンター	荒野458	10:25~10:35
	和青年館	下井338	11:00~11:15
	将監青年館	将監231-1	11:35~11:50
	本埜支所	笠神2587	12:15~12:55
4/9 (木)	中央公民館	大森3934-1	9:10~ 9:50
	発作上集会所	発作632	10:10~10:25
	永治プラザ	浦部411-3	10:45~11:15
4/10 (金)	浦幡新田公園	木刈1-4	11:35~12:20
	吉高地区構造改造センター	吉高855-2	9:05~ 9:20
	萩原公園	若萩4-1-1	9:40~10:15
	師戸地区構造改善センター	師戸1486-1	10:40~11:00
	西部地区公園	岩戸2864	11:20~11:50
4/12 (日)	造谷地区構造改善センター	造谷652-1	12:10~12:40
	市役所	大森2364-2	8:50~10:15
	本埜支所	笠神2587	11:00~11:45
4/13 (月)	印旛支所	美瀬1-25	12:10~12:55
	中央駅前地域交流館	中央南1-2	9:15~10:15
	ふれあい文化館	原3-4	11:00~11:30
4/14 (火)	大門下児童公園	小林大門下1-5-1	11:55~12:15
	平賀学園台集会所	平賀学園台3-26-1	9:20~ 9:45
	小林コミュニティプラザ	小林北5-1-6	12:30~13:00
4/15 (水)	平賀地区構造改善センター	平賀928-1	10:05~10:25
	仲井地区構造改善センター	山田93-1	10:45~11:05
	印旛公民館	瀬戸1518	11:20~11:50
	木下東もみじ公園	木下東4-3	9:00~ 9:40
	平岡会館	平岡1161	10:00~10:15
	高花中児童公園	高花4-8-1	10:45~11:40
	船穂コミュニティセンター	船尾786-1	12:05~12:40

環境家計簿をつけて、環境と家計にやさしい生活を

裏面が令和2年度の環境家計簿になっています。切り取ってご使用ください。

私たちは、さまざまなエネルギーを使って便利に暮らす一方で、地球温暖化の一番の原因となっているCO₂(二酸化炭素)を大量に排出しています。

環境家計簿は、家庭のCO₂排出量を知ること、エコライフを実践するきっかけとして活用してもらおうものです。また、環境家計

簿をつけることで、どのくらい光熱費を節約できたかなど、家庭での省エネルギーの取り組みをチェックすることもできます。

ぜひ、環境家計簿をつけて環境にもお財布にも優しいエコライフを実践しましょう!



エクセル版 環境家計簿もあります

電気やガスの使用量、光熱水費を入力することで、家庭のCO₂排出量が自動で計算されます。また、同時にグラフ化され月別の排出量や年間の排出量がひと目でわかります。2年間分を入力することで、前年との比較ができ、エコ診断もしてくれます(市ホームページからダウンロード)。

グラフで見える化! 入力したらすぐにエコ診断してくれます!



環境家計簿をつけ終わったら

1年間分の環境家計簿をつけて終わったら、下記へ郵送、FAX、メールまたは持参してください。粗品を贈呈します。

【エクセル版で提出する】

エクセルシートをメールで送信。またはエコ診断結果(1年間)部分を印刷して提出

【紙で提出する】

家計簿記載部分を提出
環境保全課係(☎33-4491・FAX42-5339・✉kankyouka@city.inzai.chiba.jp)

環境家計簿(我が家のエネルギーとCO₂排出量)の記入方法

環境家計簿は、各月のエネルギー使用量などを記入することで、CO₂排出量が算出できるようになっています。

※使用量に排出係数を掛け算して、CO₂排出量欄に記入してください。この合計があなたの家庭から排出されている二酸化炭素の量です

※排出係数は、電気0.48 kg/kWh、都市ガス2.23 kg/m³、プロパンガス6.0 kg/m³、水道0.36kg/m³、ガソリン2.32 kg/ℓ、軽油2.58 kg/ℓ、灯油2.49 kg/ℓです

注) 電気は東京電力の平成29年度の実排出係数を使用しています。都市ガス、ガソリン、軽油、灯油は地球温暖化対策の推進に関する法律施行令を、プロパンガスは日本LPガス協会のガイドラインを、水道は既存の環境家計簿の現状について(環境省)を出典としています

この数字が電気の
使用量です

この数字が都市ガスの
使用量です

この数字が水道
の使用量です

この数字が電気の
料金です

この数字が都市
ガスの料金です

この数字が水道
の料金です

お知らせ

Information

職員募集



任期付職員(幼稚園教諭)の登録選考

◎**任用期間**…5月1日(金)～
 ※1年ごとの更新で、3年まで更新可
 ◎**勤務時間**…月曜～金曜日・1日7時間45分
 ◎**給料**…月額185,500円～198,400円(学歴、職歴により決定)
 ※諸手当有り
 合格者は任期付職員登録名簿に登録され、必要に応じ採用されます(登録されても採用されない場合があります)
 幼稚園教諭の資格を有する人
 若干名
 3月31日(火)(消印有効)までに申込書(写真貼付)、資格証の写しを下記へ郵送または持参
 ※選考案内は下記または各支所・出張所で配布(市ホームページからダウンロード可)
 個人課人事研修係(☎42-5114)

保育園職員(登録制)

◎**任用期間**…令和2年度
 ◎**勤務時間**…①平日・7時～19時、土曜日・7時～17時の間で、1日6～7.5時間程度、週20時間未満②平日・7時～9時30分、16時～19時の延長保育時間
 ※園の状況により勤務時間が多少異なります
 ◎**報酬**…時給①1,180円～1,230円(保育士)、1,330円～1,390円(看護師)②1,010円※諸手当有り
 市立保育園
 保育に関すること
 ①保育士または看護師の資格を有し、健康で保育の仕事に熱意のある人

②健康で保育の仕事に熱意のある人(保育士の資格の有無は問いません)
 履歴書(写真貼付)を下記へ持参
 園保育課保育係(☎33-4651)

学童保育補助指導員(登録制)

◎**任用期間**…令和2年度
 ◎**勤務時間**…週3～4日・15時～19時
 ※土曜日、長期休暇期間は8時～19時の間で1日6時間
 ◎**報酬**…時給980円～※諸手当有り
 市内学童クラブ
 学童クラブでの保育補助
 健康で保育の仕事に熱意のある人
 履歴書(写真貼付)を下記へ郵送または持参
 園保育課管理係(☎33-4649)

任期付職員(短時間勤務)の登録選考

◎**任用期間**…5月1日～令和3年3月31日
 ◎**募集職種・給料など**…下表参照
 ◎**勤務時間**…①週4日・1日7時間45分②週5日・1日6時間
 合格者は任期付職員登録名簿に登録され、必要に応じ採用されます(登録さ

任期付職員(短時間勤務)募集職種など

職種	給料	定員	主な業務内容	応募資格
介護支援専門員	178,960円	若干名	いんざい健康ちよきん運動に関する事務、訪問調査など	・地方公務員法第16条に定める欠格条項に該当しない人 ・資格が必要な職種については、その資格を有すること ・普通自動車運転免許を取得している人(保育士は原則)
学童保育指導員	119,922円～128,438円	10人程度	学童クラブでの主任としての保育業務など	
保育士	143,612円～153,600円	10人程度	保育園での保育業務など	
用務員	118,219円～126,425円	5人程度	小・中学校での学校用務、給食配膳業務、環境整備など	
看護師	162,425円	若干名	子ども発達センターでの相談など	
児童厚生員	148,400円～158,720円	若干名	児童館での保育業務など	

※詳しくは、市ホームページの「任期付職員採用選考案内」をご覧ください

れても採用されない場合があります)
 3月31日(火)(消印有効)までに申込書(写真貼付)、資格の必要な職種は資格証の写しを下記へ郵送または持参
 ※選考案内は下記または各支所・出張所で配布(市ホームページからダウンロード可)
 個人課人事研修係(☎42-5114)

健康



献血にご協力を

3月29日(日)・10時～11時45分、13時～16時30分
 BIGHOPガーデンモール印西
 安全な血液供給のため献血条件などがあります。詳しくは下記へ問い合わせください
 園中央保健センター(☎42-5595)、千葉県赤十字血液センター献血推進課(☎047-457-9927)



税金



令和2年度固定資産の価格などの縦覧と閲覧

【縦覧制度】土地価格等縦覧帳簿と家屋価格等縦覧帳簿を縦覧し、納税者の土地や家屋の価格が、他と比較して適正かどうか判断できる制度です
 4月1日(水)～30日(木)
 園資産税課、各支所
 令和2年度固定資産(土地・家屋)税の納税者または委任を受けた代理人
 ※代理人は委任状が必要です
 無料
 本人確認ができる物(免許証、納税通知書など)を持参
 【閲覧制度】自己所有の固定資産の課税内容を確認するため固定資産課税台帳が常時閲覧できる制度です
 園資産税課、各支所
 納税義務者、委任を受けた代理人、借地・借家人
 ※代理人は委任状が必要です
 200円(閲覧料)
 ※4月1日(水)～30日(木)は無料(借地・

「ごみの分別大事典」シリーズ

令和元年度-⑩

買い物に行くときはマイバッグを!

近年、世界中で脱プラスチックの動きが進んでいます。レジ袋などのプラスチックごみが紫外線などにより分解され、微細な「マイクロプラスチック」となって海洋汚染などの深刻な問題を引き起こしています。市でも、買い物の際にマイバッグを持参することを推奨しています。レジ袋の使用を減らすことで、地球温暖化の抑制や限りある資源の有効活用、ごみ処理経費の削減につながります。

マイバッグ持参率調査を実施しました

今年1月に市内のスーパーマーケットで600人を対象に調査をした結果、44.3%(266人)がマイバッグを持参していました。

マイバッグ有	マイバッグ 無
44.3%	55.7%



今年7月からはレジ袋の有料化が始まります。プラスチックごみを少しでも減らすため、買い物の際はマイバッグを使用しましょう。
 園クリーン推進課推進係(☎33-4504)

被害が多発しています! 電話de詐欺

印西警察署管内で電話de詐欺の被害が多発しています。犯人は、次のような電話をかけ、被害者をだまそうとします。犯人の手口を知って、被害に遭わないよう注意しましょう。

- 息子や孫のふりをして「会社の金を使い込んだ」「バックをなくした」
- 警察のふりをして「詐欺グループを捕まえたら、あなたの個人情報があった」
- 家電量販店などのふりをして「あなたのカードで買い物をしようとしている人がいる」
- 市役所のふりをして「医療費の還付がある」

このような電話は詐欺です。犯人は、電話の後で自宅を訪問するなどし、現金やキャッシュカード、クレジットカードなどをだまし取ります。被害を防止するため、家族と小まめに連絡を取り合うようにしましょう。もしこのような電話を受けたら慌てず落ち着いて110番通報しましょう。また、自宅の電話機を留守番電話にし、犯人からの電話に出ないことで被害を防止することができます。

実際にあった「電話de詐欺」の電話音声を公開中

千葉県警では、犯人が家庭に電話をかけてきた際の音声を公開しています。

SOS47の動画公開中

芸人による「ストップ・オレオレ詐欺47～家族の絆作戦～」を警察庁ウェブサイト内特設ページで公開しています。
 園市民活動推進課防犯対策係(☎33-4435)



みんなのひろば

市民の団体やサークルからのお知らせです。
※金額がないものは無料。

催し

第15回小林鯉のぼり大会

時①4月12日(日)～5月5日(祝)の土曜、日曜、祝日・8時～17時②4月19日(日)～5月2日(土)③5月5日(祝)・10時～14時場①小林物木雨水調整池(小林大門下)②小林コミュニティプラザ③小林駅マルエツ前広場④①大きな地域鯉のぼりの掲揚②子ども鯉のぼりの展示③祭典④(特非)小林住みよいまちづくり会・高橋(☎080-5503-2577)

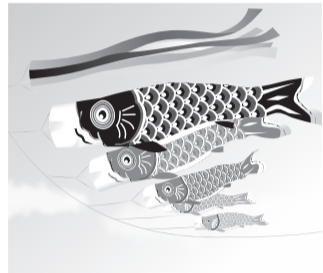

キャンパスの会

春の油彩展

時4月17日(金)～5月1日(金)・9時～17時※初日は12時から、最終日は12時まで場ふれあい文化館④春をテーマにした油彩作品の展示⑤キャンパスの会・吉水(☎47-3342)

チアリーディング体験会

時3月21日(土)、4月25日(土)・①13時15分～14時②14時15分～15時場小林公民館④チアのポーズや組体操、マット運動、ダンスを体験できます⑤①年少児～小学1年生②小学1年～5年生③各回20人④運動のできる服装で室内用靴を持参⑤電話またはメールで下記へ⑥印西チアグリッターズ・大場(☎090-4545-1094・✉icg-glitters@yahoo.co.jp)

手賀の丘探検隊 ～春のぼかぼかムシ取り体験～

時4月18日(土)・13時～15時場手賀の丘少年自然の家(柏市)④春に活動を始めた生き物たちを観察します⑤親子⑥25組⑦1人100円⑧3月18日(水)から電話で下記へ(先着順)⑨県立手賀の丘少年自然の家(☎04-7191-1923)

犬の譲渡会

時3月22日(日)・11時～12時30分場北総花の丘公園Bゾーン④保護している犬たちに新しい家族を見つけるため

の譲渡会④動物の持ち込み、引き取りは行っていません⑤動物福祉の会アニマルサポート・ノアで検索

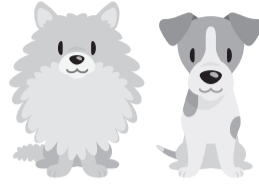

講座・講演

子育てセミナー

時4月23日(木)・10時30分～12時場中央駅前地域交流館④子どものやる気 どう引き出すか?◎講師…鶴川文子氏((一社)倫理研究所)⑤子育て中の親⑥定30人⑦¥200円(資料代など)⑧託児有り⑨電話で下記へ⑩家庭倫理の会白井市・北野(☎090-5748-5623)

募集

社交ダンス会員

時日曜日(月4回)・13時～17時場中央駅前地域交流館④社交ダンスの指導と練習⑤社交ダンス経験者⑥¥2,500円(月会費)⑦随時⑧スポーツダンス中央・澤崎(☎080-8810-3776)

親子ピクス会員

時毎週木曜日・10時～11時場桜台センター(白井市)④

音楽のリズムに合わせて、遊びながら全身運動を行います⑤1歳～3歳児とその保護者⑥¥3,000円(月会費)⑦室内靴、タオルを持参⑧佐々木(☎090-7286-4319)

日本民謡会員

時毎月第2、第4水曜日・14時～16時場サザンプラザ④日本各地の民謡を楽しく踊ります⑤どなたでも⑥¥1回500円⑦原山民謡サークル・金井(☎090-8849-7490)

市パークゴルフ協会員

場◎パークゴルフ…泉公園、松崎台公園、平岡自然公園、印旛西部公園◎グラウンドゴルフ…浦幡公園、多々羅田公園、印旛西部公園④市内各地の公園で、パークゴルフやグラウンドゴルフを楽しみます⑤市内在住でおおむね60歳以上の人⑥¥1,000円(入会金)、1,000円(年会費)⑦各公園で活動日が異なります。詳しくは下記へ⑧塩谷(☎47-1469)

フラダンス

マルラニオハラ会員

時毎週月曜日・13時～15時場保健福祉センター④健康のため、仲間と一緒にハワイアン音楽を聴きながら楽しく踊ります⑤60歳以上の人⑥¥2,500円(月会費)⑦齋藤(☎46-8410)

折り鶴の会会員

時毎月第2、第4月曜日・10

時～12時場保健福祉センター④日本古来の伝統と最新の折り紙技術を学び、造形の楽しさを味わいます⑤どなたでも⑥8人⑦¥1,000円(月会費)⑧3月25日(水)までに電話で下記へ⑨岩崎(☎29-5657)

健康太極拳「円グループ」

時①毎月第1、第2水曜日②毎月第3、第4水曜日・10時～12時場①ふれあい文化館②保健福祉センター④太極拳を通じ仲良く、明るく、楽しく健康を目指します⑤健康維持、増進に興味のある人⑥6人⑦¥1,500円(月会費)、1,000円(入会金)⑧田中(☎080-5077-4216)

リトミックkidsサークル会員

時毎週木曜日・9時15分～10時(月3回)場ふれあい文化館◎講師…菊池彩氏、福田ゆかり氏④1歳～4歳児とその保護者⑤¥3,500円(月会費)⑥体験、見学有り⑦メールで下記へ⑧リトミックkids(✉rit39kids@yahoo.co.jp)

ズンバゴールドサークル会員

時火曜日(月2回)・14時～14時50分場サザンプラザ④陽気なラテンのリズムに乗ってエクササイズを行います⑤小学生以上⑥1回600円⑦電話またはメールで下記へ⑧ズンバゴールドサークル(☎090-1537-8595・✉bodyfreshyoung@gmail.com)

外国人の皆さんへ For Foreign Residents

国民健康保険の加入と脱退の手続き

国民健康保険に加入するとき、やめるとき、届け出が必要

です。

手続きに必要なものは次のとおりです。

- ◎加入するとき
 - 社会保険資格喪失証明書または退職証明書(職場の健康保険の喪失日が分かるもの)
 - 顔写真付きの本人確認できるもの(運転免許証、パスポート、在留カードなど)
 - 認め印
 - マイナンバーが分かるもの
- ◎やめるとき
 - 加入した保険組合(職場)の健康保険証の写し
 - 認め印
 - 国民健康保険証
 - マイナンバーが分かるもの

【届出窓口と受付時間】
市役所(国保年金課保険税係)、印旛支所、本埜支所、中央駅前出張所
平日の午前8時30分から午後5時15分まで

※詳しくは、市ホームページを参照または下記へお問い合わせください
☎国保年金課保険税係(☎33-4462)

Procedures for Enrollment in / Withdrawal from National Health Insurance System

In the case of enrollment in / withdrawal from National Health Insurance System, each notification is required.

You are required to follow the procedures as follows.

- ◎ In the case of enrollment:
 - Certificate of Loss of Qualification for Social Insurance (Shakai-Hoken-Shikaku-Soshitsu-Homeisho) or Certificate of Retirement (any document certifying the date of loss of health insurance at your workplace)
 - Any identification with your face's photo (driver license, passport, residence card, etc.)
 - Personal seal
 - Any document certifying your Individual Number ("My Number")
- ◎ In the case of withdrawal:
 - Copy of Health Insurance Card (Kenko-Hoken-sho) issued by the new health insurance society (at your workplace)
 - Personal seal
 - National health Insurance Card
 - Any document certifying your Individual Number ("My Number")

[Notification Counter / Reception Hours]

Inzai City Office (Insurance Tax Group, National Health Insurance and National Pension Division, Hokenzei-gakari, Kokuho-Nenkin-ka), Inba Branch Office, Motono Branch Office, Chuo-Ekimae-Sub-Office
8:30 a.m. - 5 : 15 p.m. on weekdays

*For more details, refer to the website of Inzai City or contact the following Division.

Inquiries : Insurance Tax Group, National Health Insurance and National Pension Division, Hokenzei-gakari, Kokuho-Nenkin-ka (☎33-4462)



「宝珠院観音堂」

国指定の文化財・天然記念物

いんざいの誇り

第2回 (全6回)

印西市小倉 1138

宝珠院観音堂は印西市小倉に所在する観音堂です。平安時代の貞観年間(859~877年)の開基と伝えられるとも古い寺院ですが、現在はこの観音堂のみが残されています。

内部は、後部2間が内陣、前部1間が外陣に分かれています。屋根の造りは、茅葺寄棟造です。茅葺とはススキなどの茅と言われる材料を用いて作られる屋根を指しています。また、寄棟造は4方向に斜面を持つ屋根のことで、日本の家屋などの建築においても代表的な屋根の造りです。

昭和28年から29年にかけて解体修理が行われ、厨子内に室町時代の永禄6年(1563年)の墨書銘が発見され、厨子の製作時期が判明しました。

また、お堂の建立も構造的な特徴から、厨子とほぼ同時期だと考えられています。昭和9年に国の重要文化財(当時の規定では国宝)に指定されました。堂内は33年に一度御開帳され、次回は2029年の予定です。
☎生涯学習課文化係(☎33-4714)

確定申告の期限を延長します

新型コロナウイルス感染症の拡大防止の観点から、申告所得税、贈与税、個人事業者の消費税の申告・納付期限が4月16日(木)まで延長されました。

これを受け、市でも申告書の受付期間を同日まで延長します。延長期間の受付内容は下記のとおりです。

- ☑完成した確定申告書の受付
- ☑市民税課、各支所市民サービス課

◎注意事項

市役所での申告相談や関係書類の配布は、3月16日(月)までです。3月17日(火)以降、確定申告書に関する相談は、成田税務署に問い合わせください。なお、3月17日以降に提出された確定申告書、市民税・県民税申告書の内容は、令和2年度市民税・県民税の当初課税(普通徴収第1期、特別徴収6月分)に間に合わない場合があります。

- ☑確定申告に関すること
成田税務署(☎28-5151)※自動音声案内
- 市民税・県民税申告に関すること
市民税課市民税係(☎33-4443)

Pick up
びっくあつぷ

いんざいトピックス

(株)松屋フーズから市内小中学校へ堆肥が寄贈されました

2月17日に、(株)松屋フーズから市内の希望する小中学校24校へ寄贈された30リットルの袋入り堆肥538袋の贈呈式が行われました。同社は、飲食事業を中心とする企業として、各店舗から排出された食品廃棄物を自社堆肥場で堆肥化する独自のリサイクル・ループを構築しており、「食材の全てを無駄にしない」「食べ物を大切に」という考え方から、可能な限り有効利用し、資源循環に取り組んでいます。

今回の堆肥の寄贈は、県内では本市が初めて。この堆肥は、草花がきれいに花を咲かせるために最適

な有機肥料として、各学校で花のある美しい教育環境づくりに活用されます。さらには社会問題となっている「食品ロス」に関する子どもたちへの教育にも大きな役割を果たすものです。



堆肥を手にする(株)松屋フーズの稲野辺部長(左)と板倉市長

☎教育総務課総務係(☎33-4702)

災害時協力井戸への協力を!

水は、私たちの生活に欠かせないものですが、災害時はライフラインの停止などの影響で十分な供給ができないことがあります。

災害時協力体制の強化のため、災害時に無償で家庭の井戸水を提供していただける人を募集しています。

【登録の対象となる井戸】

- ①市内に所在する電動式、手動式または併用のポンプ井戸
- ②災害時に無償で提供が可能であること
- ③現在使用中で、今後も引き続き使用する予定であること
- ④所有者が適正に管理していること
- ⑤洗面・洗濯・トイレなどの生活用水として使用できる水質であること
- ⑥災害時協力井戸の標識を家の外の分かりやすい所に表示できること

※申し込み方法など、詳しくは市ホームページまたは下記へ
☎防災課防災係(☎33-4404)

文芸コーナー

〈短歌・俳句をお寄せください〉

一人一首または一句で未発表のもの。毎月20日締め切り(必着)です。投稿は、郵便番号・住所・氏名(ふりがな)・電話番号を記入し、秘書広報課まで。

短歌

子ら帰り静けさ戻る新年に願ふは令和おだやかにあれ

小林 品村 葉子

くらなしの実をつひばみて小鳥らは飛び立ちぬ雨あがりの朝

草深 清田 すみ江

母兄に続きて叔母を介護する友よ辛苦をわれに語れよ

小倉台 山田 明

姉よりの宅急便の宛名文字筆圧弱き八十歳すぎ

木刈 福家 照代

暮れさうで暮れぬ春日を惜しむごとく四人の語らひつきず

吉田 宮内 芳江

俳句

小流れのきらめく芹に身を屈め 若菽 武野 重雄

餌台に餌を残して鳥帰る 大森 渡邊 隆次

淡々と浮きし日のあり薄氷 大森 吉田 弘子

半世紀ねむりし雛に子等はしやぐ 大森 大野 容子

裸木や鉄人めきし夫はなき 内野 南保 千寿

山口 彩子選

本間百々代選

印西市観光協会主催

第28回 ふるさと発見フォトコンテスト

いんざいの原風景



佳作

住んでみたい街

(牧の原)

桑原 正雄(船橋市)

(評) 牧の原公園の築山頂上からの一望。高所からの撮影で、奥行きのある構図になっている点がポイント。さらに、美しく咲きほこる桜の淡い色彩が、本作品を絵本のような街並みに見せている。見る者を優しい気持ちにしてくれる、魔法のような一枚。

市内の桜の名所

市内には、吉高の大桜の他にも桜の見どころがあります。今年は暖冬の影響で開花が早まるかもしれません。お気に入りの場所を探してみてもいいです。

小林牧場

- ◆ 昨年の満開日…3/29
- ◆ 場所…小林2886-1
小林駅または印西牧の原駅からバスに乗りし「小林牧場」下車(徒歩10分)
- ◆ 駐車場…なし



県立印旛沼公園



- ◆ 場所…師戸。印旛日本医大駅からバスに乗りし「師戸」または「印旛沼公園入口」で下車(徒歩3分)
- ◆ 駐車場…32台(無料)

牧の原公園



- ◆ 場所…牧の原5-1613-1。印西牧の原駅から徒歩10分
- ◆ 駐車場…61台(無料)

県立北総花の丘公園



- ◆ 場所…原山1-12-1。千葉ニュータウン中央駅から徒歩10分
- ◆ 駐車場…約400台(有料)

いんざい桜マップ



* 小林牧場、吉高の大桜の開花情報は市ホームページで紹介します
* 昨年の満開日は目安です。満開日は気候などにより変わります

パラスポーツ「シッティングバレー」を体験

パラリンピックの正式競技「シッティングバレーボール」体験会が牧の原小学校および高花小学校の5年生を対象に行われました。この体験会は、市内にある順天堂大学スポーツ健康科学部の学生が主体となって行われ、パラリンピックの歴史を学び児童たちに競技を体験してもらうことで、障がい者に対する理解を深めるとともに、パラリンピックへの関心を高めることを目的としています。

「シッティングバレーボール」は、戦争で傷ついた人のリハビリのために考案され、お尻を床に付けたまま行うバレーボール。今夏のパラリンピック大会では千葉県で開催される競技の一つです。最も大きな特徴は、サーブやブロック、レシーブなど、プレー中にお尻が床から離れると反則になる点です。体験会では、お尻を床に付けたままでの移動に児童たちは四苦八苦。児童からは「お尻を床に付けたままでの移動が難しい」「順天堂大学の説明で興味が増えた」などの感想が聞かれました。



いんざい

発行 | 印西市 編集 | 秘書広報課
 住所 | 〒270-1396 印西市大森2364-2
 電話 | 0476-42-5111(代)
 FAX | 0476-42-7242
 H P | <http://www.city.inzai.lg.jp/>
 メール | home@city.inzai.chiba.jp
 Twitter | @inzaisi

人口と世帯

人口	103,404人 (-175)
男	51,266人 (-104)
女	52,138人 (-71)
世帯	41,244世帯 (-251)

令和2年3月1日現在()内は前月比

おえかきいんざい君 vol.39

みんなが描いてくれたぼくのがお絵を紹介するよ!



作品名
ランドセルいんざい君

ながい
りんな
凜奈さん
言神台

ランドセルを背負ったかわいいボクを描いてくれたよ! きれいな赤いランドセルだね。みんなは何色かな? 4月に入学するみんな、学校楽しみだね!



- ◆ いんざい君の似顔絵を募集しています。詳しくは市HPから [おえかきいんざい君](#) [検索](#)
- ◆ 園シティブロモーション課プロモーション係(☎33-4426)

