



広報 いんざい

1.1

令和4年(2022)1月1日号
No.944

- 子育て世帯への臨時特別給付金…… 2
- 防犯の表彰…… 3
- 「印西あるある」アニメ公開…… 3
- 市職員を募集…… 5

市の人口…107,442人 男…53,259人 女…54,183人 (令和3年12月1日現在)

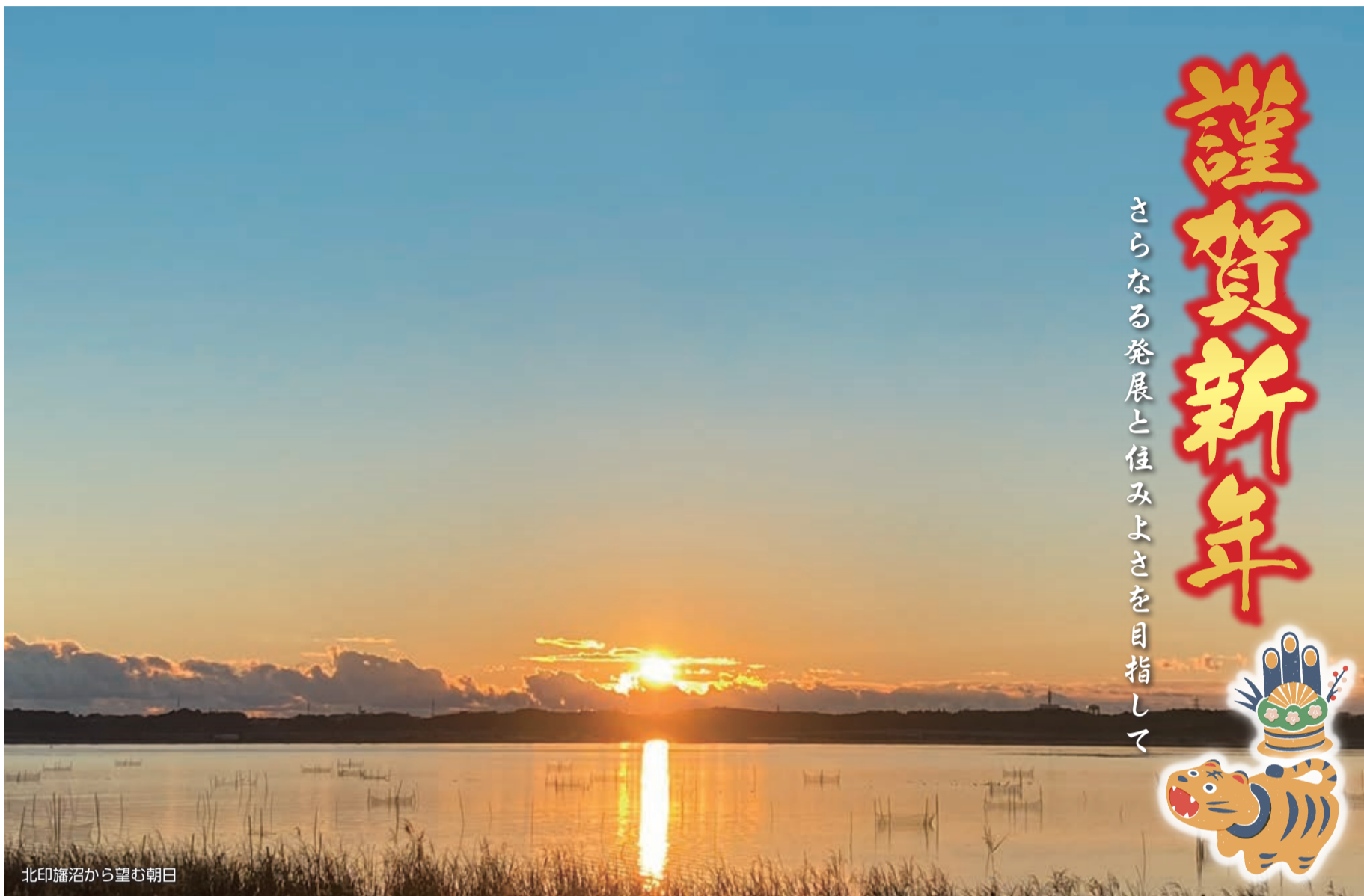

新春のごあいさつ



印西市長
板倉 正直

輝かしい新春を迎え、謹んでお喜びを申し上げます。

新型コロナウイルス感染症ですが、昨年8月をピークとする第5波の急激な感染拡大から減少に転じ、現在は落ち着きを見せております。

感染予防を徹底されております市民の皆さまのご努力に、深く敬意を表するとともに、心から感謝申し上げます。

感染症が流行しやすい冬に入り、第6波の感染拡大も懸念されておりますので、市民の皆さまには、引き続き警戒をお願いいたします。



印西市議会議長
中澤 俊介

明けましておめでとございます。

市民の皆さまにおかれましては、健やかに新年をお迎えのことと、心よりお喜び申し上げます。

また、日頃から議会活動へのご支援、ご協力を賜り、心より御礼申し上げます。

昨年は、長引く新型コロナウイルス感染症の影響により、日常生活が一変し、これまで経験したことのない大変なご苦労と社会生活に対する制限が続い

市いたしましたしましては、3回目のワクチンの接種等に遺漏のないよう取り組むとともに、感染状況を注視しながら、必要な対策を講じてまいります。

昨年は感染症をはじめ、何かと暗い話題が多い中で、明るい話題もありました。

長年の懸案である北総線の運賃問題ですが、昨年、鉄道会社から通学定期について現行の概ね3分の1に引き下げるなど、令和4年10月1日から値下げを実施するとの発表がありました。

市では、この値下げを一つのきっかけとして、沿線自治体等と協力しながら地域の活性化に取り組んでまいります。また、昨年は、将来都市像を「住みよさ実感都市 ずっと

た厳しい一年になったものと拝察いたします。

また、一年間の延期を経て、東京2020オリンピック・パラリンピックが開催され、国民の多くが、熱い声援を送られたことと思います。本市にゆかりの選手もメダルを含む素晴らしい成績を上げられましたことは、市民としてとても誇らしい話題となりました。

私も市議会といたしましては、厳しい財政状況の中、社会情勢の動向に注視しながら、市民の皆さまにとって安全で安心して暮らしていただける魅力あるまちづくりの実現に向けて積極的に取り組むとともに、市民に開かれた議会を目指し、議会の機能強化

充実等を推進してまいります。市議会は、市民の皆さまの代表として、市政の発展に努めてまいりますので、今後ともより一層のご支援とご協力をお願い申し上げます。

と「このまち いんざいで」とする市の最上位計画となる新たな総合計画がスタートしました。本年は計画に掲げる施策を着実に実施することにも、待機児童対策、(仮称)千葉ニュータウン中央駅圏複合施設の整備、既存市街地の活性化など市が直面する課題の解決に取り組みながら、あらゆる世代の皆さまが「住んでいてよかった」と実感できるまちづくりを進めてまいりますので、皆さまのご協力をお願いいたします。

結びに、感染症が一日も早く収束し、本年が皆さまにとりまして、穏やかで実りの多い年となりますことを心からご祈念申し上げます。新年のあいさつといたします。

新型コロナウイルス感染症から自分と大切な人を守るために！

- 不要な外出は控える
- 買い物はすいている時間に

- 3つの「密」を避ける
- 小まめな手洗いうがい

- 人との距離は最低1m
- 会話はマスク着用

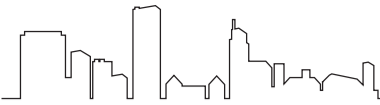

北総線 通学定期は大幅値下げへ

令和4年10月から

北総鉄道(株)は、昨年6月の株主総会で公表した運賃値下げの可能性の検討について、11月に詳しい内容を発表しました。運賃値下げの開始時期は、累積赤字が解消される見込みが立ったことなどから、令和4年10月1日となる予定です。

通学定期は現行の約3分の1

同社は値下げについて3つの方針を発表しました。

第一に通学定期については「家計の負担に直結することから、子育て世代への配慮や若い世代の入居促進につながるよう大幅な値下げを行う」。これは、現在の金額と比較すると、およそ3分の1です。

第二に普通運賃については「これまで利用の中心であった都心への通勤・通学利用に加え、北総線内の移動促進と沿線全体の活性化につながるよう、中距離帯に重点を置いた値下げを行う」。例えば、千葉ニュータウン中央駅から

新鎌ヶ谷駅までは、100円値下げされます。

第三に通勤定期については「普通運賃の値下げに準じて値下げを行う」。

この三本柱で運賃値下げが実施されます。特に通学定期の運賃については、大幅な値下げに踏み切る決断がなされました。これは、単に累積赤字の解消に伴う小幅な値下げにとどまらず、同社が少子高齢社会を見据え、選ばれる沿線となるために、戦力的な運賃値下げを行うものです。

沿線活性化 住み続けたいまちへ

今回の運賃値下げは、千葉ニュータウンを含めた地域の価値を一層高め、沿線活性化の起爆剤となることが期待されます。将来にわたり、子育てしやすく、活気があつて住みやすいまちとして発展するためには、多くの皆さんが印西市に住みたいと思い、また、住んでいる皆さんがずっと住み続けたいと思えるまちにしていく必要があります。

市では、この運賃値下げをきっかけとして、これまで以上にさまざまな分野で北総鉄道(株)と強力で連携し、住みやすく便利で快適なまちを目指します。

関係課 交通政策課 交通政策係
(☎33-4415)

今回の運賃値下げは、千葉ニュータウンを含めた地域の価値を一層高め、沿線活性化の起爆剤となることが期待されます。将来にわたり、子育てしやすく、活気があつて住みやすいまちとして発展するためには、多くの皆さんが印西市に住みたいと思い、また、住んでいる皆さんがずっと住み続けたいと思えるまちにしていく必要があります。

市では、この運賃値下げをきっかけとして、これまで以上にさまざまな分野で北総鉄道(株)と強力で連携し、住みやすく便利で快適なまちを目指します。

関係課 交通政策課 交通政策係
(☎33-4415)

新型コロナワクチン(3回目接種)の接種券を送付

市では、2回目の接種完了後、原則8カ月以上経過した人へ、順次3回目接種の接種券などを送付しています。
※12月20日現在の予定を記載。最新情報は市ホームページ参照

- ◎次回送付対象者…令和3年6月1日から6月15日までに2回目の接種を完了した18歳以上
- ◎発送日…1月7日(金)予定
- ◎3回目のワクチン…市集団接種の2月実施分は、武田/モデルナワクチン
- ◎市集団接種2月分の予約開始…1月7日(金)・12時～
※システムメンテナンスのため、1月7日(金)9時～12時は予約不可

3回目接種の前倒しのお知らせ
一部の対象者は、2回目接種後から8カ月未満で接種できるようになりました。ただし、下記に該当しない64歳以下は8カ月以上の間隔が必要です。

【前倒しの対象者と接種時期】
◎医療従事者、高齢者施設などの入所者・従事者など
→2回目接種後、6カ月以上経過した時

◎上記以外の65歳以上
→令和4年2月以降は、2回目接種後、7カ月以上経過した時
(例)令和3年7月10日接種完了
→令和4年2月10日以降に接種可能

次の人は申請が必要です
3回目接種を希望する人で、**印西市に転入する前に2回目を接種済み**の場合は申請が必要です。
【申請が可能になる時期】
2回目接種完了日から5カ月以上経過(インターネット申請を除く)し、申請日時点で18歳以上
※申請方法は市ホームページ参照

☎印西市コロナワクチンコールセンター
(☎50-2657・平日9時～17時・1月1日(祝)～3日(月)を除く)

子育て世帯への臨時特別給付 ～児童1人当たり10万円～

新型コロナウイルス感染症による影響が長期化する中で、子育て世帯の生活を支援するため、臨時的特別給付金(全額現金)を支給します。申請が必要な人は、期限までに申請してください。
※12月20日時点の情報

対象児童

- ①令和3年9月分の児童手当(特例給付を除く)の支給対象
- ②令和3年9月30日時点で市に住民登録のある平成15年4月2日から18年4月1日生まれ(高校生など)の人
- ③令和4年3月31日までに生まれ、児童手当(特例給付を除く)の支給対象

支給方法

- ①の人へは5万円が支給済み。残り5万円を1月中に支給予定。
- ②③の人は申請が必要。市から該当すると思われる世帯主宛てに申請書(市ホームページからダウンロード可)を1月上旬に送付します
- ※②③の該当者のうち、給付に必要な情報が市で確認できる人には1月上旬に事前通知の上、申請不要で給付します
- ☎②は2月28日(月)(消印有効)まで。③の申請は後日お知らせ
- ※詳細は市ホームページ参照
- ☎子育て支援課給付係 (☎33-4645)

支給対象者
上記対象児童の養育者で所得が児童手当(特例給付を除く)の支給対象となる金額と同等の人

ふれあい文化館の再開館 ～公民館の予約を受け付け～

大規模改修工事のため休館していた、ふれあい文化館(そうふけ公民館・児童館・老人福祉センター・図書館)は3月1日(火)から再開館します。これに伴い、そうふけ公民館の予約を下記のとおりに受け付けます。

【公共施設予約管理システム(抽選予約)】…1月4日(火)～7日(金)

【窓口予約】…1月9日(日)～2月27日(日)・各公民館、中央駅前地域交流館

※そうふけ老人福祉センターの団体利用については、同センターへ問い合わせ
☎そうふけ公民館・老人福祉センター(☎97-4300)、そうふけ児童館(☎46-2347)、そうふけ図書館(☎42-8686)

第3金曜日にマイナンバーカード専用の 夜間窓口を開設します

☎1月21日、2月18日、3月18日の各金曜日・17時15分～19時30分
☎場市役所本庁市民課、各支所市民サービス課

☎カードの受け取り(交付通知書に記載された場所)、申請書の発行、電子証明書の更新など
※転入・転出手続きなどはできません。詳細は市ホームページ参照
☎市民課住民記録係(☎33-4442)

地域自立支援協議会委員を募集

やすい社会について「1200文字以内」を左記へ
※応募用紙(市ホームページからダウンロード可)は、左記窓口、各支所配布
☎障がい福祉課支援係
(☎33-4136・FAX42-0381)

◎任期…委嘱の日から2年間
◎報償…会議1回につき7500円

☎障害者総合支援法に基づき、障害福祉に関する取り組みや課題の検討などを行う
☎対市内在住の20歳以上で、年2回程度、平日の会議に参加できる人
☎定1人
☎申1月28日(金)(消印有効)までに応募用紙と作文(テーマ「障がいのある人もない人も暮らしやすい社会」)

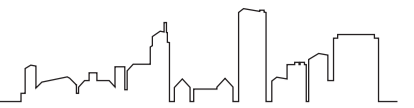

防犯の表彰

安全で安心なまちを目指し、永年にわたり防犯活動に尽力された功績に対し、次の皆さんが表彰されました。
※敬称略

市民活動推進課防犯対策係 ☎33-4435

(公財)全国防犯協会連合会会長表彰

◎防犯栄誉銅章
豊田裕義 (岩戸)



豊田氏は、前年度末まで岩戸支部長として、永く地域の防犯活動の先頭に立ち、尽力されました。

千葉県警察本部長および

(公社)千葉県防犯協会理事長表彰

◎防犯功労者
村越正夫 (本笠支部長)

◎防犯功労団
岩戸支部

(公社)千葉県防犯協会理事長表彰

◎防犯特別功労団体
七畝割自主防犯パトロール隊

◎優良防犯指導員等受賞者

- 岩崎浩一 (大森支部)
- 松本一夫 (大森支部)
- 大熊晃 (船穂支部)
- 伊東勝正 (中央駅南支部)
- (故)蓮見清治 (本笠支部)
- 小川勇 (本笠支部)
- 橋本松男 (岩戸支部長)
- 佐藤良一 (滝野支部)
- 柴田孝之 (滝野支部)
- 若林樹 (滝野支部)

民生委員・児童委員を委嘱

令和3年12月1日付けで1名の委員を委嘱しました。※敬称略

◎木下・小林地区：浅野和人(小林台方の一部担当)

◎社会福祉課厚生係 ☎33-451

1月14日(金)～
「印西あるある」がアニメになって公開!

市のプロモーション特設サイト「MAKE INZAI ORIGINAL (メイク・インザイ・オリジナル)」で評判が高かった4コマ漫画連載企画「印西あるある」が、「印西あるある物語」としてアニメ化されます。

「印西あるある」とは、市民の間でまことしやかに語られている“あるあるネタ”。それを、本市出身の漫画家・中村ゆうひ氏が全11話の4コマ漫画で表現しました。主人公の印西市在住の10歳の女の子と市に不時着した宇宙人が、一緒に宇宙船を動かすために必要な“あるあるエネルギー”を探し奔走する物語。

俳優としても活躍中の池田テツヒロ氏が脚本、人気声優の石原夏織氏が主人公役を演じます。

アニメは、YouTubeや特設サイト「MAKE INZAI ORIGINAL」からご覧になれます。

◎公開日…1月14日(金)～
◎キャスト…脚本・池田テツヒロ氏、監督・青木悠氏、出演・石原夏織氏他
☎シティブロモーション課プロモーション係
☎33-4426・✉cityproka@city.inzai.chiba.jp

みんなで応援しよう!
箱根駅伝スローガンは「覚悟と挑戦！」

12月16日、順天堂大学駅伝チームの長門監督と牧瀬主将らが市役所を訪問。1月2日(日)、3日(月)に行われる第98回箱根駅伝への決意を市長へ報告しました。

代表メンバーには昨年の東京オリンピックで見事に入賞を果たした三浦龍司選手もおり、箱根での上位争いが期待されています。皆さんも同大学駅伝チームを応援しましょう。

順天堂大学提供

広報レポーターが気づいたまちの魅力
住よみ実感

冬の運動不足解消に! 個人利用OKの松山下公園「陸上競技場」

明けましておめでとうございます。お正月は豪華なごちそうを食べて、こたつでのんびり…。そんな過ごし方をしているうちに、ふと「もう少し運動しなくては…」などと焦る気持ちが湧いてきたり、こなかったり。とにかく、家にこもりがちな季節だからこそ、外に出て体を思い切り動かすことが大切だという気がします。

松山下公園にある陸上競技場は、団体での利用だけでなく、個人での利用もOK。しかも料金は、市内在住者の場合、一般100円・学生以下50円とリーズナブル。

400mのタータントラック(合成ゴムでできた弾力のあるトラック)は、高反発でグリップが良く走りやすいのが特徴です。聞けばこちらは、日本陸上競技連盟の規定(4種L(ライト))を満たした公認の競技場なのだとか。棒高跳び、砲丸投げ、ハードル走の用具などを無料で貸し出してくれるので、陸上競技経験者にはうれしいかぎり。短距離走用のスターティングブロックもありますよ!

土曜、日曜日よりも平日が空いている傾向にあるとのこと。基本的に、個人利用は事前登録不要。気軽でいいですよ! 寒さに負けず、風を感じて走ってみましょう!

ハードルも無料で貸し出し

広々とした陸上競技場

スターティングブロックもあります

広報レポーター
木下 詩織 (大塚)

スポーツ



クライミング施設利用認定会

一般利用するには認定会での合格が必要です。

時1月23日(日)・17時15分～

場松山下公園総合体育館

原則高校生以上(経験者でオンサイトグレード5・11a以上を有する小中学生は参加可)

定10人

料1千円(保険代など)

申1月19日(水)までに申込書を下記へ(先着順)

※FAX・メールの場合は当日原本持参。詳細は市ホームページ、下記窓口の申込書など参照

場スポーツ振興課(☎42-8417・FAX42-8427・✉sportska@city.inzai.chiba.jp)



国保・年金



20歳になったら「国民年金」

20歳になると日本年金機構からおおむね2週間以内に「国民年金加入のお知らせ」が送付されます(20歳前に厚生年金に加入した人を除く)。なお、年金手帳は別途送付されます。

もし、お知らせが届かない場合は、加入手続きが必要ですので、市国保年金課、各支所または船橋年金事務所まで手続きをしてください。

20歳直前で海外へ転出後にお知らせが届いた人は船橋年金事務所へご連絡ください。

また、20歳になった時点で、厚生年金・共済に加入している配偶者の扶養となっている人は、配偶者の勤務先へ連絡し、国民年金3号被保険者の手続きをしてください。

【学生納付特例制度と納付猶予制度】

収入などがなく保険料の支払いが困難な場合は「学生納付特例制度」、「納付猶予制度」という保険料の猶予制度があり、20歳の誕生日の前日以降に申請書を提出できます。

◎学生納付特例制度…学生本人の所得が一定額以下の場合に該当します。

☑️大学(院)、短期大学、高等学校、高等専門学校、専修学校および各種学校(修業年限1年以上の課程)、一部の海外大学の日本分校に在学する人
※学生証の両面コピーを用意

◎納付猶予制度…50歳未満で、本人と配偶者の所得が一定額以下の場合に該当します。

どちらの制度も、承認された期間は老齢基礎年金を受けるために必要な期間に算入されますが、年金額には反映されません。ただし、「追納制度」により10年以内に納付すれば、将来受け

取る年金を増額できます。
場船橋年金事務所(☎047-424-8811)、市国保年金課高齢者医療年金係(☎33-4470)

国保・後期高齢に係る傷病手当金の適用期間延長

国民健康保険または後期高齢者医療制度の加入者のうち、給与の支払いを受けている人が、新型コロナウイルスに感染、またはその疑いで仕事を休んだときは、傷病手当金が支給される場合があります、その適用期間が延長されました。

◎適用期間…3月31日(木)まで

※詳しくは市ホームページ参照

場国保年金課給付係(☎33-4464)、高齢者医療年金係(☎33-4470)

国保税、後期高齢保険料納付方法を変更できます

国民健康保険税または後期高齢者医療保険料の納付方法が特別徴収(年金から天引き)の人は、申請により口座振替へ変更できます。

◎申請期限…1月28日(金)まで

◎申請手順…①金融機関で国民健康保険税または後期高齢者医療保険料の口座振替を申し込む②口座振替申込書本人控え、保険証を下記窓口または各支所市民サービス課へ持参

◎注意…介護保険料・市県民税の特別徴収は変更不可。納付状況により変更できない場合あり。残高不足による振替不能が続く場合は特別徴収に変更する場合あり

場国保年金課保険税係(☎33-4462)、高齢者医療年金係(☎33-4470)

年金の予約相談

年金事務所や年金相談センターで相談や手続きを希望する人は、基礎年金番号が分かる年金手帳や年金証書を用意し、下記専用電話へ。

◎予約専用電話…ナビダイヤル(☎0570-05-4890)※平日8時30分～17時15分

場船橋年金事務所(☎047-424-8811)



税金



申告書は1月下旬に配置

令和4年度市民税・県民税申告書および令和3年分の所得税の確定申告書などは、1月下旬から課税課に配置する予定です。各支所・出張所にも配置しますが、数に限りがあります。

確定申告をお急ぎの場合は、成田税務署に郵送請求するか、国税庁ホームページ「確定申告書等作成コーナー」で「書面提出」を選択すると、パソコンで申告書の作成・印刷ができます。
場課税課市民税係(☎33-4443)、成

田税務署(☎28-5151・自動音声ガイダンス2番)

市民税・県民税申告書を発送

1月21日(金)に令和4年度市民税・県民税申告書を発送します。申告が必要な人は、添付書類と共に提出してください。

なお、市ホームページ上の市民税・県民税申告書作成・試算システムは、2月中旬ごろ、令和4年度の仕様に変更となります。

※申告書は、必要と思われる人に送付していますが、1月末までに届かない場合はお問い合わせください

【郵送提出にご協力を】

完成した申告書の提出は、課税課、各支所市民サービス課、または各施設に申告相談会場を設けている場合は各会場で受け付けますが、新型コロナウイルスなどの感染防止のため、課税課への郵送での提出にご協力ください。

【申告書の作成相談】

場2月16日(水)～3月15日(火)

場各施設で開設する市民税・県民税の申告相談会場

※相談会場では入場制限(整理券配布など)を行う場合あり

場課税課市民税係(☎33-4443)

償却資産の申告は1月31日(月)まで

償却資産(土地・家屋以外の事業用資産で機械、備品など)は、土地や家屋と同様に固定資産税の課税対象です。償却資産を持っている個人・法人は、資産の多少にかかわらず、毎年申告が必要です。

場課税課家屋係(☎33-4446)

納期限は1月31日(月)

市民税・県民税第4期
場納税課収納管理係(☎33-4447)

国民健康保険税第7期
場国保年金課保険税係(☎33-4462)

後期高齢者医療保険料第7期
場国保年金課高齢者医療年金係(☎33-4470)

介護保険料第6期
場高齢者福祉課介護保険係(☎33-4623)

納め忘れのないようお願いします。
口座振替をご利用の人は、残高の確認をお願いします

募集



シルバー人材センター会員

【入会説明会】

場①1月12日(水)②17日(月)、2月21日(月)、3月14日(月)③2月9日(水)④3月9日(水)・9時～

場①本埜公民館②そうふけふれあいの里③中央駅前地域交流館④印旛公民館
☑️センターの仕事内容について

☑️市内在住の60歳以上

料年会費3,600円

場市シルバー人材センター(☎45-0468)



公益信託印西市まちづくりファンド 応募団体を募集

同ファンドでは、まちづくり活動を行う市民活動団体に助成金を交付しています。

◎募集期間…1月4日(火)～31日(月)(必着)

◎助成内容

【まちづくり活動スタートアップコース(立ち上げ支援部門)】

◎助成金額…10万円以内(1団体1回まで)

【まちづくり活動パワーアップコース(ソフト事業支援部門)】

◎助成金額…50万円以内(1団体5回まで、2回目以降は減額)、または15万円以内(1団体10回まで)

【市民がつくるまちおこし整備コース(ハード事業支援部門)】

◎助成金額…500万円以内(設計、

工事費などのハード整備事業。1事業につき1回まで)

◎申込先…千葉銀行本店および市内の支店へ申請書を郵送または持参

※詳しくは「応募の手引き」参照。手引きは千葉銀行本店および市内の支店、または市役所市民活動推進課、各支所・公民館・コミュニティセンター・総合福祉センター、保健福祉センター、市民活動支援センターで配布(千葉銀行ホームページからダウンロード可)

※書類の事前相談は本店のみ

場【募集について】千葉銀行信託コンサルティング部公益信託担当(☎043-301-9269)【制度について】市民活動推進課活動支援係(☎33-4431)

火災など発生件数(印西市内)

令和3年11月30日現在			
	11月	今年の累計	昨年との比較
火災	0件	30件	-5件
救急	374件	3,640件	+189件
救助	4件	52件	+8件

交通事故発生状況

令和3年1月1日～11月30日			
	人身事故発生数	傷者数	死者数
千葉県	12,050件	14,401人	107人
印西警察署管内	262件	337人	3人
印西市内	157件	199人	2人

全国死者数2,352人
千葉県-全国ワースト5位-

お知らせ

- 新型コロナウイルス感染防止のため、各種催しなどが中止となる場合がありますので、問い合わせ先に確認してください
- 催しに参加する際は、人との距離を保ち、密集・密接・密閉の3つの「密」を避け、マスクの着用など感染防止に努めてください

Information



市と一緒に働きませんか 職員募集

■任期付職員の登録選考

【共通事項】

①登録期間は令和4年4月1日～5年3月31日②合格者は名簿に登録され、必要に応じて採用されます※登録されても採用されない場合あり

職種(勤務場所)	募集人数	応募資格	主な業務内容	給料(別途諸手当あり)	応募方法・問い合わせ先
用務員	若干名	資格不問	小中学校での用務、給食配膳業務、環境整備など	118,219円～126,425円	1月31日(月)(消印有効)までに印西市任期付職員採用選考申込書(写真貼付)、資格を必要とする職種は資格証の写しを下記へ。 募集案内は、下記窓口、各支所・出張所で配布(市ホームページからダウンロード可) ☎人事課人事研修係(☎42-5114)
保育士(保育園)	5人程度	保育士	保育業務など	143,612円～158,720円	
児童厚生員(児童館など)	若干名	保育士、幼稚園教諭、小・中学校教諭のいずれか	児童への遊びの指導、遊びの企画・提供など	143,612円～158,720円	
看護師(①保育園②保健センター)	若干名	看護師	①看護業務など②ワクチン接種に関する事務、健診の事後指導	162,425円	
保健師(保健センター)	若干名	保健師	健診の事後指導、保健指導、健康相談など	172,160円	
心理士(師)(子ども発達センター)	若干名	臨床心理士、臨床発達心理士、公認心理士のいずれか	療育、幼児の発達評価、巡回相談など	146,090円～160,960円	
栄養士(給食センター)	若干名	栄養士	学校給食の管理、食育指導など	173,187円～178,960円	

■会計年度任用職員(パートタイム)

【共通事項】

①任用期間は令和4年4月1日～5年3月31日②勤務条件などに応じて社会保険・雇用保険に加入③募集案内、履歴書など(指定様式の場合)は各問い合わせ先で配布(市ホームページからダウンロード可・施設により開館は1月5日(水)から)

職種(勤務場所)	募集人数	応募資格	主な業務内容	勤務条件(別途諸手当あり)	応募方法・問い合わせ先
消費生活相談員(消費生活センター)	3人程度	パソコン操作ができ、消費生活専門相談員、消費生活アドバイザー、消費生活コンサルタントのいずれかを有する消費生活相談経験者	相談・あっせん業務など	勤務時間：平日週3日程度・9時～17時 時給：1,600円	1月21日(金)(消印有効)までに履歴書(写真貼付・勤務可能曜日記入)、資格証の写しを下記へ※面接は別途通知 ☎商工観光課商工振興係(☎33-4483)
保育園職員(市立保育園) ※令和3年度の職員も随時募集中	未定	①保育士 ②正看護師 ③資格不問	保育業務	勤務時間：①②平日・7時～19時、土曜日・7時～17時の間で1日6～7.5時間③平日・7時～9時30分、16時～19時の延長保育時間※園により多少異なる 時給：①1,180円～1,230円②1,330円～1,390円③980円～1,010円	履歴書(写真貼付)、①②は資格証の写しを下記へ持参 ※面接は別途連絡 ☎保育課保育係(☎33-4651)
①～⑥一般事務 ⑦保健師または助産師(中央保健センター)	①②各1人 ③～⑤各2人 ⑥若干名 ⑦1人	①～⑥パソコン操作ができる人⑦職種に応じた資格	①～⑥電話・窓口業務、データ入力など⑦母子手帳交付、母子面接など	勤務時間：平日①週4日・8時30分～17時15分②週3日・9時～16時③週3日・8時30分～17時④週2日・8時30分～17時⑤週5日・8時30分～17時⑥月4～6日・9時～15時⑦週5日・9時～16時 時給：①～⑥980円～1,010円⑦1,360円～1,410円	1月14日(金)(消印有効)までに指定の履歴書(自筆・写真貼付)を下記へ※面接は別途通知 ☎中央保健センター(☎42-5595)
①②一般事務(健康づくりセンター)	各2人	パソコン操作ができる人	電話・窓口業務、データ入力など	勤務時間：①週3日②週2日・8時30分～16時45分(土曜、日曜日勤務あり) 時給：980円～1,010円	勤務時間：平日①週4日・8時30分～17時15分②週3日・9時～16時③週3日・8時30分～17時④週2日・8時30分～17時⑤週5日・8時30分～17時⑥月4～6日・9時～15時⑦週5日・9時～16時 時給：①②1,360円～1,410円③1,330円～1,390円④1,260円～1,300円⑤1,110円～1,160円⑥1,180円～1,230円
①保健師②助産師 ③看護師④管理栄養士 ⑤栄養士⑥歯科衛生士(市内保健センターなど)	①②④各10人 ③6人 ⑤5人 ⑥6人程度	職種に応じた資格	乳幼児健診・成人健診業務、保健指導など	勤務時間：平日週4日・8時30分～17時15分 時給：980円～1,010円	1月21日(金)(消印有効)までに履歴書(写真貼付・勤務可能曜日記入)を下記へ※面接は別途通知 ☎商工観光課商工振興係(☎33-4483)
一般事務(課税課)	若干名		電話・窓口業務、税務事務、データ入力など	勤務時間：平日週3～5日・9時～15時または9時～16時 時給：980円～1,010円	1月21日(金)(消印有効)までに履歴書(写真貼付)を下記へ※面接は別途通知 ☎課税課家屋係(☎33-4446)
一般事務(農政課)	1人		電話・窓口業務、現地確認、データ入力など	勤務時間：平日週4日・9時～17時 時給：980円～1,010円	1月14日(金)(消印有効)までに履歴書(写真貼付)を下記へ※面接は別途通知 ☎農政課振興係(☎33-4488)
①一般事務 ②レセプト整理員(国保年金課)	各2人程度	パソコン操作ができる人	①電話・窓口業務、データ入力など、②レセプト(医療機関が市などの保険者に請求する医療費明細書)業務	勤務時間：平日①週3～4日②週3日・1日6時間 時給：980円～1,010円	1月20日(木)(必着)までに履歴書(自筆・写真貼付)を下記へ※面接は別途通知 ☎国保年金課①高齢者医療年金係(☎33-4470)②給付係(☎33-4464)
一般事務(そうふけふれあいの里、牧の原地域交流センター)	各2人		電話・窓口業務、簡易な施設管理、データ入力など	勤務時間：週3日・8時30分～17時15分(土曜、日曜日、祝休日勤務あり) 時給：980円～1,010円	1月17日(月)(消印有効)までに履歴書(写真貼付)を下記へ※面接は別途通知 ☎社会福祉課厚生係(☎33-4513)
一般事務(保育課)	7人		電話・窓口業務、データ入力など	勤務時間：平日週3～5日・9時～16時 時給：980円～1,010円	1月28日(金)(必着)までに指定の登録用紙、履歴書(写真貼付)を下記へ ☎保育課保育係(☎33-4651)
一般事務(中央公民館)	1人		電話・窓口業務、データ入力など	勤務時間：週4日・8時30分～17時15分(土曜、日曜日勤務あり) 時給：980円～1,010円	1月18日(火)(消印有効)までに履歴書(自筆・写真貼付)を下記へ※面接は別途通知 ☎中央公民館(☎42-2911)
図書整理員(市内6図書館。どこでも勤務できること)	40人程度	パソコン操作ができ、司書資格を有する人(無資格可)	図書の整理・補修・配架、カウンター業務などの補助	勤務時間：火曜～日曜日の週3～4日・8時30分～17時(毎月最終月曜日、祝休日、夜間勤務の場合あり)※勤務地により駐車場の自己負担あり 時給：980円～1,010円	1月19日(水)(消印有効)までに指定の履歴書(自筆・写真貼付)、資格証の写し(所有者のみ)をいずれかの図書館(そうふけ除く)へ持参※面接は別途通知 ☎大森図書館(☎42-8686)
一般事務(交通政策課)	1人	パソコン操作ができ、普通自動車運転免許を有する人	電話・窓口業務、データ入力など	勤務時間：平日週4日・8時30分～17時15分(土曜、日曜日勤務の場合あり) 時給：980円～1,010円	1月17日(月)(消印有効)までに履歴書(自筆・写真貼付)を下記へ※面接は別途通知 ☎交通政策課交通政策係(☎33-4415)
プロモーション活動補助(シティプロモーション課)	1人	パソコン操作ができる人	事務補助および着ぐるみ活動など	勤務時間：週3日・9時～16時(イベント時など土曜・日曜日勤務あり) 時給：980円～1,010円	1月17日(月)(消印有効)までに履歴書(写真貼付)を下記へ※面接は別途通知 ☎シティプロモーション課プロモーション係(☎33-4426)
施設運営(泉公園パークゴルフ場)	5人	—	施設管理(清掃、草刈り他)、電話・窓口業務など	勤務時間：週3日程度・8時30分～17時15分(土曜、日曜日、祝休日勤務あり) 時給：980円	1月21日(金)(必着)までに履歴書(写真貼付)を下記へ※面接は別途通知 ☎スポーツ振興課(松山下公園総合体育館内)(☎42-8417)
スポーツ施設維持管理(市内の野球場、テニスコートなど)	2人	作業機械の移動・運転技能を有する人	グラウンドの整地・芝刈り、除草など	勤務時間：平日週3日・8時30分～17時15分 時給：980円	
古文書整理員(木下交流の杜歴史資料センター)	4人	資料整理の実務経験者でパソコン操作ができ、普通自動車運転免許を有する人	古文書・歴史公文書などの調査整理(運搬・配架作業あり)、窓口業務	勤務時間：週3日・8時45分～17時15分(土曜、日曜日勤務あり) 時給：980円～1,010円	1月28日(金)(消印有効)までに指定の履歴書(写真貼付)を下記へ※面接は別途通知 ☎木下交流の杜歴史資料センター(☎40-3500)
行政依頼配付物配付(市内を公用車で巡回)	12人	普通自動車運転免許を有する人	回覧板などを各町内会などへ配達	勤務時間：毎月第2、第4水曜日・9時～15時ごろ(終了は前後する場合あり) 時給：980円	1月17日(月)(消印有効)までに履歴書(写真貼付・過去3年間の事故および交通違反の有無を記載)を下記へ※面接は別途通知 ☎市民活動推進課活動支援係(☎33-4431)

講座・催し

金額のないものは無料

新型コロナウイルス感染防止のため、中止となる場合があります。

LGBTQ講座(基礎編) ～多様な性によりそう～

時1月15日(土)・10時～12時
 ◎講師…原ミナ汰氏((特非)共生社会をつくるセクシャル・マイノリティ支援全国ネットワーク代表理事)
 場オンライン(Zoom)
 対どなたでも
 定30人(うち2人は個別相談可)
 印氏名、住所、電話番号、利用端末(パソコンやスマートフォンなど)、相談希望の有無をメールまたは下記二次元コードから(先着順。個別相談のみ応募多数の場合は抽選)
 関市民活動推進課男女共同参画係(☎33-4431・✉siminkatudou@city.inzai.chiba.jp)



印旛公民館教室 「癒しのアロマ」

時1月26日(水)・10時～12時
 場印旛公民館
 対天然の精油でハンドトリートメントオイルを作り、ハンドケアをする
 関市内在住・在勤の人
 定10人
 料700円
 他筆記用具持参
 印1月5日(水)～(先着順)
 関印旛公民館(☎98-0427)



ほんのおみくじ

時1月5日(水)～9日(日)・9時～17時
 場大森・小倉台図書館
 対運だめしのおみくじを引き、くじに書いてある図書館お薦めの本を借りることができます(なくなり次第終了)
 関大森(どなたでも)、小倉台(小学生以下)
 印不要
 関大森図書館(☎42-8686)、小倉台図書館(☎47-5511)



高齢者料理教室 「食の改善と健康」講座

時1月28日(金)・10時30分～11時30分
 場総合福祉センター
 対正しい食生活と健康法を学び、酵素の分解実験をする(講義形式)
 ◎講師…古矢勝氏(健康円代表)
 関市内在住の60歳以上
 定15人
 他エプロン、みそ(小さじ3杯)持参
 印1月5日(水)～
 関総合福祉センター(☎42-0144)

第23回印西市書道展及び第三部会小・中学校書き初め展

時1月26日(水)～30日(日)・10時～17時(30日は16時まで)
 場イオンモール千葉ニュータウン3階イオンホール
 対どなたでも
 関市書道協会会長・岩井(☎42-6425)、第三部会書写研究部長・高橋(☎45-8611)

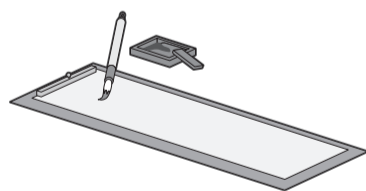

体験講座～苔玉づくり～

時1月27日(木)・9時30分～12時
 場中央駅前地域交流館
 対雪割草を使って苔玉を作る
 関市内在住・在勤の20歳以上
 定12人
 料1,500円(材料費)
 他作業しやすい服装で、エプロン、苔玉の受け皿(15cm程度の物)持参
 印1月6日(木)・9時～(先着順)
 関中央駅前地域交流館(☎46-5111)

農地と集落を守るために

～将来の地域の農業について 考えてみませんか～

農業従事者の高齢化や後継者不足などは、印西市に限らず全国的な問題です。今後は各集落で、農地と集落をどのように守っていくのか話し合い、考えていく必要があります。

現在、市内のいくつかの集落では、有志の皆さんが中心となった話し合いが進み、集落全農家を対象とした意向調査も行われ、議論が深まっています。

「話し合いの場を設けたい」などの希望がありましたら、市・県・土地改良区などの関係機関が協力しますので、ご相談ください。

関農政課振興係(☎33-4488)



市ホームページに バナー広告を募集中

市ホームページのトップページにバナー広告枠を設け、企業広告などを掲載しています。

【掲載料】

- 市内に事業所を所有する企業…月額12,000円
- 市外に事業所を所有する企業…月額15,000円

【掲載期間】1カ月単位

印広告掲載申込書(市ホームページからダウンロード可)を下記へ

関秘書広報課広報広聴係(☎42-5117)

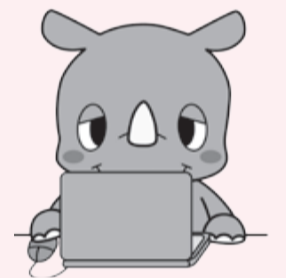

イノシシを目撃しても慌てずに

市内には、イノシシが生息しており、明るい時間帯での目撃も増えています。イノシシは臆病な性格で、自ら人に近寄ってくることはほとんどありませんが、興奮すると攻撃してくる場合もあります。遭遇したら、次のように対処しましょう。



●静かに、背を向けることなく離れる

大声を出したり、背を向けて走るとイノシシを興奮させます。離れることが難しいときは、物陰などに隠れ、イノシシが立ち去るのを待ちましょう。

●攻撃や威嚇をしない

攻撃や威嚇は、イノシシを逆上させることがあります。襲われる危険がありますので、絶対にやめましょう。

餌付けは禁止されています

餌付けをすると、人を恐れなくなり、住宅街に出没するようになるため危険です。絶対に餌付けはやめましょう。

関環境保全課鳥獣被害対策係(☎33-4439)

1月1日(祝)～3日(月) 有料自転車駐車場の 受付窓口は利用できません

1月1日(祝)～3日(月)は管理人が不在のため、受付窓口での業務取り扱いはできませんが、通常の利用、券売機から利用券を購入して一時利用することができます。関指定管理者・サイカパーキング(株)(☎0120-773-281)

後付けのペダル踏み間違い急発進抑制装置に補助

高齢者の安全運転を支援するため、後付けのペダル踏み間違い急発進等抑制装置の購入・設置に要した費用の一部を補助しています。

対次の全てを満たす人

- 申請年度末時点で75歳以上
- 市に住民登録している
- 令和3年4月1日以降に装置を購入・設置し、当該補助金について初めて交付申請する(1人1台のみ)

◎補助対象自動車…次の全てを満たす車両

- 自動車検査証の使用者の氏名欄に申請者本人の氏名が記載されている
- 自動車検査証に「自家用」と記載されている

◎補助対象装置…国土交通省の性能認定を受けた物

◎補助金額…購入・設置費(国の補助金および消費税を除く)の2分の1の額(100円未満切り捨て)

※限度額…1万円(障害物検知機能付きは2万円)

印3月31日(木)まで(詳細は市ホームページ参照)

関市民活動推進課市民安全係(☎33-4435)

子育て・健康・福祉

市民の皆さんが安心して生活できるように
子育て、健康、福祉の情報をお知らせするページです



子育て

出産育児一時金の引き上げ

市の国民健康保険に加入している人が出産した場合は、世帯主に出産育児一時金を支給しています。

1月1日(祝)から、産科医療補償制度対象外の医療機関などで出産した場合の支給額が、40万4千円から40万8千円に変わります。

なお、産科医療補償制度対象の医療機関などで出産した場合の支給額は42万円が変わりません。

☎国保年金課給付係(☎33-4464)

低所得の子育て世帯へ 児童1人当たり 5万円

子育て世帯生活支援特別給付金

新型コロナウイルス感染症による影響が長期化する中で、低所得の子育て世帯の生活を支援するため、臨時の特別給付金を支給しています。

申請が必要な人は、期限までに申請してください。

《ひとり親世帯》
対象者
 次のいずれかに該当すること
 ①公的年金給付などを受けているため、令和3年4月分の児童扶養手当の支給を受けていない人(児童扶養手当の支給限度額を下回る場合のみ)
 ②新型コロナウイルス感染症の影響を受けて家計が急変し、直近の収入が児童扶養手当の対象水準に下がった人

《その他の世帯》
対象者
 次のいずれかに該当すること
 ①令和3年4月分の児童手当(公務員を除く)または特別児童扶養手当の支給を受けていて、令和3年度の住民税均等割が非課税の人
 ※令和3年4月から4年2月までに生まれる新生児の受給者も対象
 ②令和3年3月31日時点で18歳未満の児童(一定程度以上の障害のある人は20歳未満)の養育者で、次のいずれかに該当する人
 a. 申請者・配偶者共に令和3年度の住民税均等割が非課税
 b. 新型コロナウイルス感染症の影響を受けて家計が急変し、申請者・配偶者共に直近の収入が令和3年度の住民税均等割が非課税の水準に下がった

【共通事項】
 ☎2月28日(月)(消印有効)まで
 ※詳細は市ホームページ参照
 ☎子育て支援課給付係(☎33-4645)  詳しくはこちら



健康

高齢者インフルエンザ予防接種実施期間を延長

☎1月31日(月)まで

☎接種当日、市に住民登録している
 ①昭和31年12月31日以前に生まれた65歳以上②60~64歳で心臓・腎臓・呼吸器の機能障害またはヒト免疫不全ウイルスにより免疫の機能に障害があり、身体障害者手帳1級を持つ人

☎千円
 ☎予診票がない場合は、下記へ
 ※実施医療機関は、市ホームページ参照
 ☎健康増進課(☎42-5595)

成田赤十字病院 公開健康講座

☎1月22日(土)・14時~15時30分
 場赤坂ふれあいセンター(成田市)
 ☎①「夜間頻尿」~寒くなって増えていませんか?~(会場)②ユーチューブ配信
 ◎講師…中西雄亮氏(同病院泌尿器科医師)
 ☎どなたでも

☎①50人②なし
 ☎電話または下記2次元コードで
 ☎成田赤十字病院社会課(☎22-2311) 



福祉

救急医療情報キットを配布しています

救急医療情報キットとは、高齢者や障がいのある人が、緊急連絡先や持病などの情報を記入した用紙を入れる筒状の容器です。自宅の冷蔵庫に保管しておくことで、119番通報で駆け付けた救急隊の活動に役立ちます。

☎①65歳以上のみの世帯(日中だけ65歳以上のみとなる世帯を含む)②障害者手帳を持っている人
 ☎申請書(市ホームページからダウンロード可)を下記または各支所へ
 ☎①高齢者福祉課生きがい支援係(☎33-4592)、②障がい福祉課支援係(☎33-4136・☎42-0381)

☎20人
 ☎前日まで(先着順)
 ☎高齢者福祉課包括支援係(☎33-4593・☎40-3881・✉koureika@city.inzai.chiba.jp)

弁護士・司法書士による 成年後見相談会

成年後見制度とは、判断能力が十分でない人の権利を守るため、成年後見人などが本人に代わって財産を管理したり、福祉サービスの契約を締結したりする支援制度です。

市社会福祉協議会では月に1回、弁護士または司法書士による成年後見相談会を実施しています(詳細は9ページ参照)。
 ☎市社会福祉協議会(☎42-0294)

自死遺族支援「対面相談」

☎1月21日(金)・13時~16時
 場印旛合同庁舎(佐倉市)
 ☎個別相談(1人50分・継続相談あり)
 ☎県内在住で大切な人を自死で亡くした人
 ※精神科治療を受けている人は、治療者の了解を得てください
 ☎前日まで
 ☎(福)千葉いのちの電話事務局(☎043-222-4331)

認知症高齢者をかかえる 家族交流会

☎1月25日(火)・13時30分~15時30分
 場文化ホール
 ☎市内在住で認知症の人を介護している人

令和4年度 学校体育施設開放 団体登録の受け付け開始

生涯スポーツの推進を図るため、学校教育に支障のない範囲で小中学校の体育施設を開放しています。

利用には、登録が必要です。なお、旧宗像・本埜第二小学校も開放します。

☎次の全てに該当する非営利団体
 ○市内在住・在勤・在学でスポーツを行う10人以上
 ○成人の団体責任者(1人)と管理責任者(2人)を置くことができる
 ☎1月21日(金)までに、申請書(市ホームページからダウンロード可)を下記へ
 ※申請は1年分。令和3年度登録団体には申請書を郵送します
 ※2月19日(土)または20日(日)・10時から19時の間に、利用校ごとに松山公園総合体育館で利用調整会議を行います。代表者は必ず出席してください
 ☎スポーツ振興課振興係(☎42-8417)

開放施設の概要

開放施設	開放日	開放時間
校庭(小学校のみ)	土曜・日曜日、祝日、休業日	9:00~17:00
体育館	小学校	土曜・日曜日、祝日、休業日 平日
	中学校	毎日
柔剣道場(中学校のみ)	毎日	18:00~21:30

※旧宗像小学校の校庭、本埜・滝野中学校の柔剣道場を除く
 ※開放時間は変更となる場合あり



たのしくすごそう

子育て♡じかん

☀️子育て支援センター*就学前の子とその保護者向け
 ★保育園、認定こども園
 🌙児童館*18歳未満の子とその保護者向け
感染症防止のため、中止となる場合があります

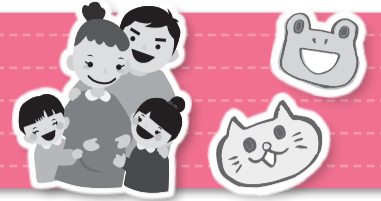

ベビーマッサージ
 18日(火)・10:00~11:30 ①首のすわった3~10カ月の親子 ②8組 ③6日(木)9:00~電話で

ベビードンス
 26日(水)・10:00~11:30 ①首のすわった3カ月~1歳の親子 ②8組 ③12日(水)9:00~電話で

☀️ 中央駅前地域交流館 (子育てルーム ☎46-5111)

おもちゃクラブ・プチおもちゃクラブ
 17日(月)、19日(水)~21日(金)・10:00~11:30 ①手作りおもちゃ作り ②電話で

バブバブクラブ
 11日(火)、18日(火) ①看護師相談 ②未就学児親子 ③当日電話で

☀️ 小林子育て支援センター (☎80-8700)

ベビーの日
 18日(火)・①10:00~10:30②13:00~13:30③15:00~15:30 ④R2年4月以降生まれの親子 ⑤各4組 ⑥7日(金)9:00~電話で

☀️ そうふけ児童館(牧の原交流センター多目的室 ☎46-2347)

おいでよ! わくわくぽかぽか広場
 火曜~日曜日・①10:00~11:30②13:00~14:30③15:00~16:30 ④各7組 ⑤当日電話で

わくわく0歳児集まれ
 20日(木)・13:00~14:30 R2年4月2日以降生まれの親子 ⑥7組 ⑦電話で(先着順)

☀️ わくわくぽかぽか広場 (総合福祉センター内 ☎42-0144)

親子ヨガ
 20日(木)・10:15~11:15 ①乳幼児と保護者 ②8組 ③13日(木)9:00~電話で

のびのびタイム<<Babyクラス>>
 25日(火)・10:00~11:30 R3年4月2日以降生まれの親子 ④7組 ⑤18日(火)9:00~電話で

☀️ マメタのぼんぼこ広場 (いんば児童館内 ☎80-3950)

1月のお誕生会
 13日(木)・10:00~11:00 ①1月生まれ乳幼児親子 ②8組 ③5日(水)9:00~電話で

ベビードンス
 2月2日(水)・10:00~11:00 ①首のすわった0歳と保護者 ②8組 ③18日(火)9:00~電話で

☀️ 滝野子育て支援センター (☎97-1822)

ウエストくびれYOGA
 12日(水)・①10:00~②10:45~ ③各6組 ④前日までに電話で

冬のうんどうかい
 15日(土)・10:00~11:00 ①親子で楽しく身体を動かす ②8組 ③前日までに電話で

☀️ つどいの広場 (☎47-7880)

こあらで遊ぼう
 月曜~金曜日・①9:30~11:30②13:00~15:00 ③月曜・2歳~、水曜・1歳、金曜・0歳。ただし、午後、火曜・木曜日は年齢制限なし ④各10人 ⑤前日から電話で(先着順)

★ 西の原保育園こあら (☎45-0291)

てんとうむしで遊ぼう
 月曜~金曜日・9:30~14:30 ①電話で

子育て相談&身体測定
 ①当園看護師による身体測定、健康相談 ②電話で

★ 原山保育園 (☎47-6600)

ゴスペルリトミック joy
 水曜日・9:50~10:10 ①10組 ②窓口で(先着順)

親子でABCタイム
 木曜日・10:30~11:00 ①10組 ②窓口で(先着順)

★ しおん保育園(しおんひろば ☎070-3174-3124)

すくすく測定
 19日(水)~21日(金)・①9:30~11:00②13:30~15:00 ③身長、体重測定、手形や足形の記録ができます

お誕生会
 21日(金)・10:30~11:00 ①お誕生日カードのプレゼントがあります

★ 山ゆり保育園 (びびよクラブ ☎98-3773)

赤ちゃんいらっしゃい
 11日(火)・①9:15~10:45②11:00~12:30 ③各5組 ④専用電話へ

節分制作
 24日(月)、28日(金)・①9:15~10:45②11:00~12:30 ③各5組 ④専用電話へ

★ 牧の原宝保育園(さくら広場専用 ☎070-3243-8378月火金9時~16時)

ぺったんこ☆手形アート
 21日(金)、31日(月)・①10:30~11:20②12:30~13:30 ③ハートの手形を作ります ④当園ホームページで

親子でリトミック
 13日(木)、25日(火)・①10:30~11:20②12:30~13:30 ③当園ホームページで

★ 草深こじか保育園 (ちゅうりっぷルーム ☎36-5161)

手形で鬼は外
 12日(水)、24日(月)・①10:30~②12:30~ ③節分の準備 ④当園ホームページで

親子でつくろう
 13日(木)、25日(火)・①10:30~②12:30~ ③ミニ-&パレンタイン ④当園ホームページで

★ 草深こじか第二保育園 (ちゅうりっぷルーム ☎37-8124)

カイロプラクティック運動療法
 18日(火)・10:00~11:00 ①骨盤運動矯正・運動療法と施術 ②千円 ③電話で

プチげんきタイム
 19日(水)・10:30~11:00 ①ハイハイヨチヨチ期の子 ②電話で

★ 星虹保育園 (びかびかルーム ☎40-1189)

親子の触れ合いヨガ
 27日(木)・10:00~11:00 ①産後の健康回復、赤ちゃんの発達を促します ②3組 ③千円 ④電話で

園庭開放
 10:00~11:30(雨天中止) ⑤不要

★ 星虹第二保育園 (ぼかぼかルーム ☎45-1189)

園庭開放日
 月曜~金曜日 ①電話で

発育測定・看護相談
 月曜~金曜日 ①看護師相談は電話で

★ 小倉すくすく保育園 (ペンギンルーム ☎42-5901)

発育測定
 7日(金)・11:00~11:40 ④4組

制作(お正月遊び)
 12日(水)・11:00~11:40 ⑥6組 ※詳細は当園ホームページ・おたより参照

★ ちいさな杜の保育園 (あひるルーム ☎48-5226)

大きくなったかな?
 7日(金) ①身体測定(かわいい手作りカードに身長、体重を書いてプレゼント)

お正月遊び
 11日(火)、12日(水)・9:30~11:30 ①へびだこ・手作りこま制作 ②電話で

★ エンジェルハート保育園 (たつのこクラブ ☎47-3344)

園庭開放
 月曜、火曜、木曜日・9:00~14:00 ①未就園児 ②ランチタイムは中止。昼食の持ち込み不可 ③電話で

★ 印西ひかりこども園 (にじっこルーム ☎40-3737)

English Play Time
 毎週火曜日(4日を除く)・9:10~9:40 ③各5組

書道アクティビティ
 20日(木)・9:10~9:40 ③5組

★ 認定こども園RWI(キャタピラークラブハウス ☎85-8685)

冬遊びを楽しもう
 18日(火)・10:30~11:30 ①未就園児親子 ②12組 ③電話で

ママ友講座「ハーブを楽しもう」
 24日(月)・10:30~11:30 ①未就園児親子 ②10組 ③¥800円 ④電話で

★ ゆいひ保育園 (ゆいキッズ ☎36-7260)

栄養・発達相談・えいご・リズムあそび
 水曜~金曜日 ①前日までに電話で ※詳細は当園ホームページ参照

★ 銀の鈴保育園 (りんりんひろば ☎47-7566)

手型であそぼう
 20日(木)、28日(金)・①9:30~10:00②10:30~11:00 ③各3組 ④電話で

★ HALO保育園 (にこにこルーム ☎80-8689)

児童ルームであそぼう
 火曜~日曜日・①9:00~11:30(平日を除く)②13:00~16:30 ③小学生~18歳未満 ④各20人 ⑤窓口で(先着順)

レクホールであそぼう
 15日(土)・13:30~14:30 ③小学生~18歳未満 ④25人 ⑤上履き持参

☾ 中央駅前地域交流館 (児童ルーム ☎46-5111)

バレンタインカード(保護者向け)
 27日(木)~29日(土)・①10:00~10:30②13:00~13:30 ③乳幼児と保護者 ※保育なし ④各4組 ⑤当日8:30~電話で

☾ そうふけ児童館(牧の原地域交流センター多目的室 ☎46-2347)

児童館事業
 火曜~日曜日・①9:00~11:30(平日を除く)②13:00~16:30 ③各15人 ④窓口で(先着順)

ファミリースポーツ
 8日(土)・13:30~14:30 ③卓球・ドッジボールなど ④小学生~18歳未満 ⑤15人 ⑥窓口で(先着順)

☾ 子どもふれあいセンター (総合福祉センター内 ☎42-0144)

キラキラキッズ
 23日(日)、29日(土)・9:00~11:30 ③小学生 ④各10人 ⑤窓口で(先着順)

児童館で遊ぼう
 火曜~金曜日・15:00~16:30、土曜、日曜日・9:00~11:30、13:00~16:30 ③各10人 ④窓口で(先着順)

☾ いんば児童館 (☎80-3950)

おはなし会(1月)
 紙芝居や大きな絵本など、楽しいおはなしをご用意しています。

大森図書館 9日(日)、23日(日)・14:00~
 小林図書館 22日(土)・10:30~

小倉台図書館 13日(木)、27日(木)・15:30~
 印旛図書館(いんば児童館) 13日(木)・11:15~ ※当日8:30~電話で「いんば児童館」へ予約

本荻図書館 15日(土)・10:30~

1月の各種相談

※祝・休日の相談はありません。すべて無料です
 ※階段の昇降に支障のある人は予約時に申し出てください
 ※予約が必要

相談名	とき(12時~13時を除く)	ところ	問い合わせ
法律相談(弁護士) ㊦	①14日(金)②21日(金)③28日(金)・10時~15時 【予約開始】①7日(金)②14日(金)③21日(金) ※先着8人(初めての人優先)	市役所附属棟	市民活動推進課 男女共同参画係 ☎33-4071 (受付専用番号) ※予約開始は8時45分 ※予約に空きがあれば 当日受け付け可(交通事故巡回相談を除く)
市民生活相談(司法書士) ㊦	28日(金)・10時~15時 【予約開始】4日(火)※先着6人(初めての人優先)		
市民生活相談(税理士) ㊦	21日(金)・10時~15時 【予約開始】4日(火)※先着6人(初めての人優先)		
人権よろず相談 ㊦	14日(金)・10時~15時 【予約開始】4日(火)※先着4人		
行政相談(行政相談委員) ㊦	14日(金)・10時~15時【予約開始】4日(火) ※先着8人・電話相談の場合あり		
交通事故巡回相談 ㊦	21日(金)・10時~15時 【予約受付】19日(水)まで※先着4人		
障がい福祉の総合相談	月曜~金曜日・9時~17時【電話相談可】	いんば障害者相談センター ☎99-2501 ☎33-6024	
障害者就労支援相談	火曜日・10時~16時【電話相談可】	ふれあいサポートセンターいんざい ☎42-1118 ☎42-1055	
家庭児童相談 母子・父子自立支援相談 ㊦	月曜~金曜日・9時~16時	市役所 子育て支援課	家庭児童相談 ☎42-5180
女性の悩み相談 ㊦	6日(木)、20日(木)・10時~16時 【電話相談可】	市役所会議棟	子育て支援課支援係 ☎33-4640
消費生活相談	月曜~金曜日・9時30分~16時30分 【電話相談可】	市役所附属棟	印西市消費生活センター ☎42-3306
若者サポートステーション 出張相談 ㊦	27日(木)・10時~17時 ☎15~50歳未満の職業的自立を目指す若者と その保護者	市役所会議棟	ちば北総地域若者 サポートステーション ☎24-7880
心配ごと相談	8日(土)、水曜、金曜日(7日を除く)・10時~15時	総合福祉 センター	社会福祉協議会 (総合福祉センター内) ☎42-0294
生活困窮相談	月曜~金曜日・8時30分~17時15分 【電話相談可】	いんざいワーク・ライフサポートセンター	☎85-8267
成年後見相談会 ㊦	25日(火)・13時30分~15時30分※先着2人	総合福祉 センター	社会福祉協議会 (総合福祉センター内) ☎42-0294
教育相談	月曜~金曜日・9時30分~15時30分	教育センター	教育相談専用電話 ☎47-7830
子ども相談室	月曜~金曜日・9時~17時		
特別支援教育に関する就学相談 ㊦	月曜~金曜日・9時30分~16時30分	市役所指導課	指導課指導班 ☎33-4705
Consultation for Foreigners ㊦ (Free of Charge) 外国人のための無料相談	14日・金曜日・9時~16時 ☎電話で予約してください	市役所 企画政策課	企画政策課政策推進係 ☎33-4068

市長談話室

市長と直接対話のできる市長談話室。下記の日程(変更の場合あり)で開設します。予約は不要です。

- ☎1月18日(火)・10時~12時
- ☎本埜支所3階会議室1
- ☎市内在住・在勤・在学の個人または団体(感染防止のため1グループ3人まで)
- ☎秘書広報課広報広聴係
(☎42-5117)



市税などの 夜間・休日納付相談窓口

- 【相談日】
1月22日(土)・9時~12時
31日(月)・17時30分~20時
- 【場所】
市役所国保年金課
- 【必要なもの】
納税通知書、催告書、本人確認書類など
- 【取扱科目】

固定資産税・都市計画税 市民税・県民税、軽自動車税(種別割) ☎納税課債権回収対策室 (☎33-4448)
国民健康保険税 後期高齢者医療保険料 ☎国保年金課 保険税係(☎33-4462) 高齢者医療年金係(☎33-4470)
介護保険料 ☎高齢者福祉課介護保険係 (☎33-4623)

保健センター通信

中央保健センター(☎42-5595)

中央 中央保健センター いんば ふれあいセンター いんば

▼健康づくり相談(一般対象・予約制)

☎血圧測定、体組成測定、健診結果の見方や生活習慣病予防についての相談、食事や栄養についての相談(食生活分析)、歯についての相談(個々に合ったブラッシング指導など)、禁煙相談

中央 月曜~金曜日・9:00~16:00
いんば

☎来所する2日前(休日の場合はその前日)までに中央保健センターへ
※電話相談可

▼乳児相談

こころ相談(ブックスタート事業と同時開催)

事前に郵送した相談票・希望日調査票を記入し、封筒で返送してください。後日、日程などを個別に通知します。
☎令和3年8月生まれ

▼離乳食個別相談(予約制・先着順)

いんば 12日(水)・9:30~15:30(1人30分)
☎令和3年1月~8月生まれ
☎7日(金)までに中央保健センターへ
※電話・メール相談可

▼幼児健診

新型コロナウイルス感染症の感染防止対策を講じた上で集団健診を実施しています。対象者には個別通知します。

1歳6カ月児健診(集団)

☎身体計測、内科診察
☎令和2年4月・5月生まれから順次

1歳6カ月児歯科健診(個別)

☎令和2年4月・5月生まれから順次
※受診票は、集団健診会場で配布

2歳児歯科健診(個別)

☎令和元年7月生まれ

3歳児健診(集団)

☎身体計測、内科診察
☎平成30年5月・6月生まれから順次

3歳児歯科健診(個別)

☎平成30年5月・6月生まれから順次
※受診票は、集団健診会場で配布

転入者の皆さんへ

転入者で下記に該当する人は、中央保健センターへ問い合わせください。

- 妊婦・産婦・乳児健康診査受診票および新生児聴覚スクリーニング検査受診票が未手続きの妊産婦・0歳児の保護者
- 予防接種・乳幼児健診実施状況届が未届けの19歳以下
- おとなの健(検)診の受診希望者
- 風しん抗体検査(無料クーポン)対象の男性(S37年4月2日~S54年4月1日生)で検査が未実施の人

発熱、のどの痛み、咳などの症状があり 受診したい

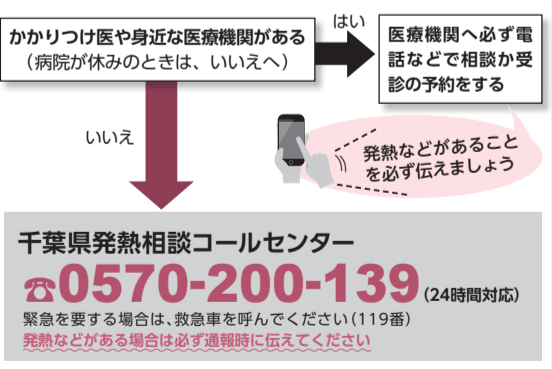

夜、子どもが急に具合が悪くなったら



印旛市郡小児初期急病診療所(休日・夜間のみ)

佐倉市健康管理センター内(佐倉市江原台2-27)

問い合わせ先 ☎043-485-3355

(受け付けは、診療終了時間の15分前まで)

診療時間	平日・土曜日	19:00~翌朝6:00
	日曜日・祝日、年末年始	9:00~17:00、19:00~翌朝6:00

千葉県の小児救急電話相談

受診した方が良いのか、様子を見ても大丈夫なのか。看護師や小児科医が電話でアドバイスします。

プッシュ回線・携帯電話 ☎#8000(局番なし)

ダイヤル回線・携帯電話 ☎043-242-9939

相談時間	毎日	19:00~翌朝6:00
------	----	--------------

●かかりつけ医・歯科医・薬局を持ちましょう!



栄養士の にこにこ★クッキング
recipe.34
 保育園の人気メニュー。マカロニの甘いおやつを食べませんか。スキムミルクでカルシウムも取れます。



マカロニのあべかわ

材料(2人分)
 マカロニ40g
 A(きな粉20g、きび砂糖15g、スキムミルク5g)

作り方
 ①ボウルにAを入れて混ぜ合わせる。
 ②マカロニを指定された時間でゆで、ザルに上げ水気をよく切る。
 ③①のボウルに②のマカロニを入れて全体をあえ、しっとりとなじませる。
 ※マカロニの形やゆで時間によって、見た目も食感も変わります



1人分の栄養価…エネルギー158kcal、たんぱく質 7.1g、脂質3.0g、食塩相当量 0g

レシピ提供：保育課

おおきくなあれ

1月生まれのみんなおたんじょうびおめでとう

2歳のお誕生日おめでとう！いつも活発な玲ちゃん！これからもたくさん遊んで、たくさん食べて大きくなつてね。

もうすぐ2歳の誕生日。弟をかわいがる優しいお兄ちゃん。これからもたくさん経験を元気づけよう！



田中 玲藍ちゃん (令和2年1月9日生まれ)
 照沼 翔太ちゃん (令和2年1月27日生まれ)

須田 菜乃華ちゃん (令和2年1月31日生まれ)
 鈴木 真雪ちゃん (令和3年1月10日生まれ)
 小川 彩華ちゃん (令和3年1月13日生まれ)

末っ子長女の我が家の姫！2歳のお誕生日おめでとう☆みんなーたんが大好き！これからもすくすく育つてね☆

これからも元気にすくすく育つていってね！

お誕生日おめでとう！さやちゃんの笑顔でいつも幸せをもらっているよ♡これからもたくさん思い出を作ろうね。

赤ちゃんの写真募集中！ 応募方法など詳しくは市ホームページ参照

健康いんざい Vol.226

良い香り？実は隣の人は困っているかも
 化学物質過敏症

良い香りは、気分が緩む、高揚する、リフレッシュするなどの癒し効果があるため、好きな香りに包まれて過ごしたいと好んで使う人も多いと思います。

最近では、香りを含んだ商品が多く店頭に並んでいます。しかし、香りの感じ方は一人一人異なります。その香りを強く感じたり、苦手に感じる人もいます。さらには、香りの中含まれる物質が原因で体調を崩す人もいます。

例えば、香水や柔軟剤・入浴剤・合成洗剤・防虫剤・化粧品・芳香剤などに含まれる合成香料(化学物質)が原因で、化学物質過敏症を発症する人がいます。

化学物質過敏症とは？
 頭痛・吐き気・気分が悪くなる・めまい・目がチカチカする・発疹・動悸・不眠など。

発症の原因
 なんらかの化学物質に大量にさらされたり、わずかな量でも繰り返しさらされることで発症するといわれています。詳しい原因が分かっているため、大人だけでなく、子どもも含めて、誰でも発症するリスクがあります。

発症後の影響
 これが原因で、職場や学校に通えなくなる人もいます。

ワタシはバラの香りかな
 好きな香り？
 ウナギのカバ燻きの香りだね！

化学物質過敏症か
 天然の香りだったらいいのかな
 オレはヒノキの香りが好きだな
 反応しちゃうそうだな
 保建師 R.



閩中央保健センター (42-5595)

いんざい

発行 | 印西市 編集 | 秘書広報課
 住所 | 〒270-1396 印西市大森2364-2
 電話 | 0476-42-5111(代)
 FAX | 0476-42-7242
 H P | https://www.city.inzai.lg.jp/
 メール | home@city.inzai.chiba.jp
 Twitter | @inzaishi

今月の市民課窓口業務の
土曜・日曜開庁(祝日除く)

- ▶市役所本庁…8日(土)、22日(土) (8:30~17:15)
- ▶中央駅前出張所…15日(土) (8:30~17:15)
- ▶印旛支所…毎週土曜日(1日(祝)除く) (8:30~12:00)
- ▶滝野出張所…毎週土曜、日曜日(1日(祝)、2日(日)除く) (8:30~17:15)

こちら編集室

よく見…よく聞き…
 正しくお知らせ

秘書広報課

明けましておめでとうございませう。今年も、皆さんにさまざまな情報をお届けできる紙面を目指し頑張りますので、「広報いんざい」をよろしくお願ひします。

今号の表紙を飾った北印旛沼から望む朝日。記事を書いている現時点では、本紙発行日の元旦の天気は不確定ですが、さて、初日の出を見ることはできたでしょうか!?