

市の歴史を刻んで63年
「広報いんざい」
通算1000号

1号 1961年



4.1

さらなる発展に向けて
第一歩をスタート



8.1

500号 2003年



広報いんば

広報もとの



合併後1号 2010年

みなさまとともに歩み 1000号

「広報いんざい」は、昭和36年5月の創刊以来、紙面の大きさや名称、デザインなどの変更を行いながら、おかげさまで1000号を迎えることができました。昭和39年10月に当時本埜村の「広報もとの」が、昭和44年5月には当時印旛村の「広報いんば」が創刊。平成22年3月の1市2村の合併により、3紙が統合されました。

本紙平成28年10月1日号(第816号)からは、市の魅力をたくさんの写真で紹介する、見やすく読み間違いの少ないフォントを使用する、市民の皆さんが登場するコーナーを新設するなどの変更を行いました。また、令和4年10月1日号(第962号)からは、全ページをフルカラーにし、本文は横書きを基本とした、左開きの現行デザインとなりました。

「広報いんざい」は、これからも市の情報を発信していくとともに、皆さんに愛される広報紙を目指します。

〒印西市 閩秘書広報課広報広聴係 ☎42-5117

12月1日号

700号 2011年



2月1日号

800号 2016年



10/1

962号 2022年
(デザインリニューアル)



4.1

900号 2021年



10.1

816号 2016年
(デザインリニューアル)



市制施行20周年特集

未来に向けて
新たな歴史を刻む

市制施行20周年にあたり



市制施行20周年特集 2016年

ご存知ですか？

5月12日(日)は
民生委員・
児童委員の日民生委員
児童委員

☎【民生委員・児童委員について】社会福祉課厚生係☎33-4513
【主任児童委員について】子育て支援課子ども政策係☎33-7580

誰もが安心して暮らせる地域をつくるために、さまざまな活動をしている「民生委員・児童委員」。
活動へのご理解とご協力をお願いします。

民生委員・児童委員に3人を委嘱

4月1日付けで委嘱された、民生委員・児童委員は下記のとおりです。※()内は担当区域

【地区民生委員児童委員】

- ◎船穂・そうふけ地区…亀井雪子氏(東の原3丁目の一部)
- ◎ニュータウン中央北地区…小井土恵子氏(小倉台3丁目)
- ◎本埜地区…岩井一氏(荒野、角田、竜腹寺)



亀井雪子氏



小井土恵子氏



岩井一氏

民生委員・児童委員とは

少子化や核家族化によって地域のつながりが薄れる中、高齢者や障がいのある人、子育てや介護をしている人などが、周囲に相談できず孤立してしまうケースが増えています。そこで、地域の身近な相談役として必要な支援を行うのが、厚生労働大臣から委嘱を受けた「民生委員・児童委員」です。

なお、民生委員・児童委員のうち「主任児童委員」は、地域の子どもに関する支援を専門に活動しています。

お気軽にご相談ください

市内には、現在130人の民生委員・児童委員(うち主任児童委員14人)がおり、担当区域で、見守り・相談などの業務を行っています。委員には守秘義務があるので、日々の生活で困っていること、心配なこと、福祉制度などについて安心して相談できます。担当地区の委員を知りたい人は、社会福祉課へご連絡ください。

なお、活動概要については、千葉県民生委員児童委員協議会ホームページ内「あなたの街の民生委員活動(2次元コード)」を参照ください。

みんなでつくろう 美しいふるさと いんざい
毎月第1月曜日はクリーン印西推進デー

市では、市民の皆さんにご協力いただき、空き缶などの散乱ごみの清掃に取り組んでいます。

令和5年度は、161団体のご協力をいただきました。

きれいなまちをつくるため、皆さんのご協力をお願いします。

※事前に計画書の提出が必要。また実施日は任意の日に変更可

☎クリーン推進課不法投棄対策係☎33-4508



道路建設課・土木管理課が本埜支所に移転

4月22日から、道路建設課と土木管理課が、市役所本庁から本埜支所2階に移転し、業務を開始しました。



事務所の所在はこちら▶

担当課	電話番号	ファクス番号	
道路建設課	計画係	33-4686	80-9325
	建設係	33-4687	
	用地対策室	33-4689	
土木管理課	管理係	33-4669	
	許認可係	33-4609	
	維持係	33-4670	

市役所本庁から本埜支所へ移転した主な業務

担当課	主な業務
道路建設課	計画係 市道の 신설および改良に伴う調査・計画、国県道の整備促進に関すること
	建設係 市道の 신설および改良に伴う建設工事に関すること
	用地対策室 市道の 신설および改良に伴う用地取得・補償・登記に関すること
土木管理課	管理係 道路境界の確定、市道および法定外公共物に関すること
	許認可係 道路占用、施行承認および運行許可、河川法に基づく許可・承認、共同溝の管理および連絡調整に関すること
	維持係 道路の修繕、街路樹の管理に関すること

☎総務課行革推進係☎33-4413

ごみの減量化等説明会を実施しています

職員が皆さんのところに出向き、実演や体験も含めながら分かりやすく説明します。きちんと分別し、ごみを減らして、さらにエコで快適な毎日に行ってみませんか。

☑市内におけるごみ処理の状況、ごみサンプルを用いた分別体験。市で行っている補助事業の紹介など(40分程度)

☑市内小中学校での実施可

☑事前に相談の上、実施希望日の2週間前までに申込書を下記へ

☎クリーン推進課推進係☎33-4504



▲詳細はこちら

印西市市民参加推進委員会委員

募集中

市民参加によるまちづくりの推進について、必要事項を調査・審議する委員を募集します。

◎任期…委嘱の日から2年間

◎報酬…月額7,500円

☑市内在住・在勤の満18歳以上で、年2回程度の会議(原則平日の昼間)に出席できる人

※他の市附属機関の委員は不可

☑3人

☑選考方法は書類審査。選考結果は応募者全員に通知します

☑5月31日(金)(消印有効)までに指定の応募用紙(下記窓口、各支所・出張所・公民館(本埜を除く)・図書館・コミュニティセンター、市民活動支援センター、市ホームページで配布)と小論文(テーマ「市民参加について思うこと」800字程度)を下記へ

☎市民活動推進課活動支援係☎33-4431



かとりほつま 香取秀真氏の作品などに関する 情報の提供をお願いします

市教育委員会では、近代鍍金工芸確立に功績のあった香取秀真氏の企画展を8月に開催する予定です。秀真氏は旧船穂村(現船尾地区)の生まれで、今年が生誕から150年に当たることから、広く市民の皆さんに秀真氏の業績を知っていただくために開催するものです。

そのために、市では秀真氏が市内に遺したゆかりの品などについて改めて確認するため、秀真氏に関する情報を集めています。秀真氏の作品などを所有していて情報の提供が可能な人は、ぜひ下記までご連絡ください。

なお、企画展の日程などの詳細は改めてお知らせします。
☎生涯学習課文化係 ☎33-4714 ✉syougaku@city.inzai.chiba.jp ☎42-0033

印西市長選挙の立候補予定者説明会を開催

令和6年7月21日(日)執行予定の印西市長選挙の立候補予定者説明会を下記のとおり開催します。

立候補予定者またはその代理人の出席をお願いします。

☎5月28日(火)14時～
☎市役所本庁農業委員会会議室
☎市選挙管理委員会 ☎33-4676

「緑の募金」 ご協力ありがとうございました

緑化推進運動の一環として実施している「緑の募金」。本市の令和5年度の募金総額は102万6,319円となりました。

募金は、(公社)千葉県緑化推進委員会を通じて、身近な環境緑化や緑の保全、森林整備、子どもたちに緑の大切さを伝える活動など、さまざまな緑づくりの大きな原動力の財源として、有効に活用されます。

今年度も募金活動を実施しますので、ご協力をお願いします。
☎印西市緑の募金事務局(農政課農政係内) ☎33-4487

ルールやマナーを守ろう!

5月は「自転車安全利用推進強化月間」

自転車は気軽に利用できる便利な乗り物ですが、交通ルールやマナーを守らない運転は、重大な事故の原因となります。ルールやマナーを守り、交通事故を防止しましょう。

☑ここがポイント

- タイヤの空気圧やブレーキの効き具合などの点検をしましょう
- ヘルメットを正しく着用しましょう
- 自転車は原則、車道の左側を通行しましょう
- 二人乗りや他の自転車と並んで運転することはやめましょう
- 携帯電話、イヤホンなどを使用しながらの運転はやめましょう
- 傘を差しながらの運転はやめましょう
- 薄暗くなってきたら、早めにライトを点灯し、反射材も取り付けましょう
- 飲酒運転は絶対にやめましょう
- 自転車保険(賠償責任保険)に加入しましょう

☎市民活動推進課市民安全係 ☎33-4435

花壇づくり参加団体募集中

市では、市内に四季折々の花が咲き誇る景観を増やし、魅力あるまちづくりを推進するため、市内で花の植栽活動を行う団体を募集します。

なお、参加団体には市からプランター、苗、肥料、培養土を支給します(1団体5万円以内)。

☎次の全てを満たす団体

- 市内在住・在勤・在学者で構成される3人以上の団体
- 市内で多数の人が観賞できる場所に年間を通して花の植栽管理を行う
※土地の所有者(管理者)の許可を得ておくこと
- 活動写真を定期的に市へ提出し、市ホームページなどへの掲載に同意する
- 年度末に活動報告書を提出する

☎5団体 ☎他選考方法は先着順に書類審査

☎所定の活動計画書および活動団体名簿(下記窓口、市ホームページで配布)を下記へ

☎経済振興課プロモーション推進室 ☎33-4477
☎keishinka@city.inzai.chiba.jp

皆さんからの企画提案を募集

市民と市が互いに協力・連携しながら、地域社会のさまざまな課題解決や市民ニーズの充足に向けて取り組む企画提案を募集します。

- ☎募集内容…令和7年度に実施する単年度事業
- ☎対象…市民活動団体等登録を行った個人・団体・事業者
※登録は下記窓口で随時受け付け
- ☎審査方法…公開審査会で採択候補事業を決定
- ☎申し込み…6月21日(金)までに所定の提案書を下記へ持参
※詳細は、実施要領(下記窓口、各支所・公民館・コミュニティセンター、市民活動支援センター、市ホームページで配布)を参照
※提案を検討する場合には、早めに下記へご相談ください

令和6年度の実施事業

事業名	提案者名
子育てを学ぼう! 乳幼児期から始める子どもの心のコーチング	(特非) ハートフルコミュニケーション千葉エリア
「地域猫活動」普及啓発事業	印西・地域猫友の会
市民参加で守る別所谷津公園の谷津の生態系	(NPO法人) 亀成川を愛する会
保育園年長児に向けた運動支援 「年長さん思い出プロジェクト」	ベジガールズ 全世代に向けた運動支援
グリーンカーテン大作戦 「CO ₂ を減らそう! ストップ温暖化!」	みんなのいっぽ
竹袋調整池と周辺地域の維持管理事業	(特非) エコネットちば

☎市民活動推進課活動支援係 ☎33-4431 ✉siminkatudou@city.inzai.chiba.jp

事業説明会

☎5月11日(土)13時30分～14時30分

☎中央駅前地域交流館2号館

☎20人

☎5月10日(金)まで

☎市民活動推進課活動支援係 ☎33-4431

個別相談会

☎5月11日(土)15時～18時

☎市民活動支援センター(中央駅前地域交流館2号館)

☎提案を実現させるためのポイント説明と相談。講師: 影山貴大氏(市民活動支援センターコーディネーター)

☎市の企画提案型協働事業への提案を検討している団体など

☎3団体

☎5月10日(金)まで(先着順)

☎市民活動支援センター ☎48-4500 ✉i.shiencenter@minos.ocn.ne.jp





市で一緒に働きませんか 職員募集

令和6年度の 市職員採用上級試験 (印旛都市職員採用共同試験)

◎試験日…7月14日(日) ◎募集職種など…下表参照※初任給には地域手当を含む
 ◎場東京学館高等学校(酒々井町)
 ◎5月21日(火)から6月4日(火)(必着)までに、ちば電子申請サービスから※詳細は市ホームページ参照
 ◎人事課人事研修係 ☎42-5114

職種	募集人員	業務内容	受験資格	初任給 (大卒の場合)
一般行政上級	10人程度	戸籍、税金などの窓口業務、広報、財政、企画、福祉、学校教育、社会教育などの業務、公民館・図書館などの管理運営など	平成6年4月2日から15年4月1日までに生まれた人(学歴不問)、または平成15年4月2日以降に生まれた人で、学校教育法に基づく大学(短期大学を除く)を卒業した人(令和7年3月までに卒業見込みを含む)	223,044円
一般行政上級 (専門試験なし)	10人程度		平成元年4月2日から15年4月1日までに生まれた人(学歴不問)、または平成15年4月2日以降に生まれた人で、学校教育法に基づく大学(短期大学を除く)を卒業した人(令和7年3月までに卒業見込みを含む)	
一般行政上級 (社会福祉主事)	2人程度	行政各分野に関する業務全般の他、生活保護、児童・高齢者・障害者福祉に関する相談支援など	平成元年4月2日以降に生まれた人で、社会福祉主事任用資格(社会福祉士資格、精神保健福祉士資格を含む)を有する人(令和7年3月までに資格取得見込みを含む)	
一般行政上級 (司書)	3人程度	行政各分野に関する業務全般の他、本の提供と紹介および収集・整理・保存など	平成元年4月2日以降に生まれた人で、司書の資格を有する人(令和7年3月までに資格取得見込みを含む)	
一般行政上級 (デジタル)	2人程度	行政各分野に関する業務全般の他、情報システムの運用やネットワーク管理、ITを活用した事務改善、情報セキュリティ対策など	平成元年4月2日以降に生まれた人で、民間企業などでITに関する実務経験が直近5年中3年以上ある人(学歴不問)	
土木上級	5人程度	道路の設備や都市計画、水道などの土木事業に係る調査、企画設計・施工管理など	平成元年4月2日から15年4月1日までに生まれた人(学歴不問)、または平成15年4月2日以降に生まれた人で、学校教育法に基づく大学(短期大学を除く)を卒業した人(令和7年3月までに卒業見込みを含む)	
建築上級	2人程度	施設の新築・増改築・修繕に関する設計、施工管理など	平成元年4月2日から15年4月1日までに生まれた人(学歴不問)、または平成15年4月2日以降に生まれた人で、学校教育法に基づく大学(短期大学を除く)を卒業した人(令和7年3月までに卒業見込みを含む)	
電気上級	2人程度	電気設備に関する企画・設計や保守管理など	平成元年4月2日から15年4月1日までに生まれた人(学歴不問)、または平成15年4月2日以降に生まれた人で、学校教育法に基づく大学(短期大学を除く)を卒業した人(令和7年3月までに卒業見込みを含む)	
機械上級	2人程度	施設の機械設備工事の設計、施工管理および機械設備の維持管理など	平成元年4月2日から15年4月1日までに生まれた人(学歴不問)、または平成15年4月2日以降に生まれた人で、学校教育法に基づく大学(短期大学を除く)を卒業した人(令和7年3月までに卒業見込みを含む)	
保育士	3人程度	保育や子育て支援など	平成元年4月2日から17年4月1日までに生まれた人で、保育士登録を受けており、幼稚園教諭の免許を有する人(令和7年3月までに登録および免許取得見込みを含む)	
保健師	3人程度	住民の健康診断や福祉・健康づくりの推進など	平成元年4月2日以降に生まれた人で、保健師の資格を有する人(令和7年3月までに取得見込みを含む)	261,835円

会計年度任用職員(パートタイム)

勤務場所	職種(募集人数)	応募資格	業務内容	勤務条件	申込方法・問い合わせ
市立保育園	①保育士または正看護師②保育補助(いずれも若干名)	①各職種資格を有する人②資格不問	保育に関すること	勤務時間 ：①平日7時～19時、土曜日7時～17時の間で1日6～7.5時間②平日7時～9時30分または16時～19時の延長保育時間※園により多少異なる 時給 ：保育士1,560円、正看護師1,690円、無資格1,240円～1,290円※諸手当あり	履歴書(写真貼付)、資格保有者は資格証の写しを下記へ☎保育課保育係☎33-4651
①子育て支援課、中央駅前地域交流館、そうふけ・いんば児童館、滝野子育て支援センターのいずれか②いんば児童館	①保育士または幼稚園教諭②保育補助(いずれも若干名)	①各職種資格を有する人②資格不問	児童厚生員の補助および施設の衛生などに関すること	勤務時間 ：①火曜～日曜日週3～5日で8時30分～17時15分のうち7時間程度②土曜、日曜日4日程度で8時30分～17時15分のうち7時間程度 時給 ：①1,560円②1,240円～1,290円※諸手当あり	5月15日(火)までに履歴書(自筆で写真貼付)を下記へ☎子育て支援課支援係☎33-4640

空き家を活用しませんか ☎建築指導課住宅係☎33-4657

印西市空き家バンクに登録しませんか

全国版空き家バンクを通じ「印西市空き家バンク」を開設し、市内の空き家情報を公開することで、所有者と利用希望者の橋渡しをしています。

売りたい人、貸したい人は

市内に空き家を所有し、利活用を考えている所有者は、市へ物件登録の申請をします。

買いたい人、借りたい人は

公開された情報を閲覧し、利用したい物件があれば、市と協定を締結した協力事業者の仲介、または当事者間で契約交渉を行います。

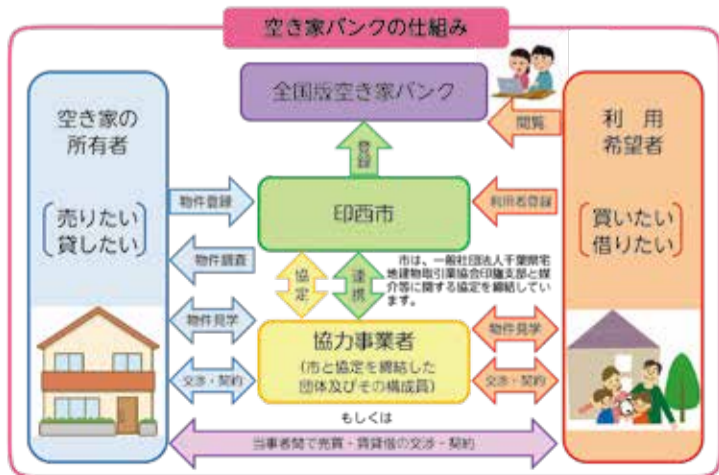

空き家リフォーム工事に補助金

既存住宅(中古物件)を自己の居住のために購入し、リフォーム工事を行う場合、その費用の一部に補助金を交付します。

◎補助額…対象工事費(20万円以上)の10分の1(上限10万円)※条件により加算あり(最大30万円)

☒築後10年以上の住宅を購入した日から2年以内に、市内に本店のある業者の施工でリフォーム工事を行う人

☒工事契約前に申請書などを提出(11月29日(金)まで。先着順) ※令和7年2月28日(金)までに工事が完了する見込みであること

空き家バンクでの成約に補助金

◎補助額…不動産仲介や所有権移転登記などに要した費用(上限5万円)

☒市の空き家バンクを利用して空き家を売却または購入した人

☒所有権移転登記が完了した日から1年以内に申請書などを提出

空き家などは適切な管理を

「空家等対策の推進に関する特別措置法」および「印西市空家等の適切な管理に関する条例」では、所有者などの責務を規定しています。

所有者などは、定期的に現地を確認し、樹木の伐採や除草、害虫駆除などを行い、近隣に迷惑が及ぶことのないよう適切な管理をお願いします。

倒木などによる事故などが発生した場合、損害賠償を求められることもあります。遠方に住んでいるなどで、定期的に確認できない場合は、相談してください。





原稿をお寄せください 市史研究誌「印西の歴史 第15号」

- ◎刊行…令和7年3月(予定)
- ◎募集内容…印西市を中心とした地域の歴史、民俗、自然などに関する研究成果(論文、研究ノート、資料紹介など)で未発表のもの
- ※採否については、印西の歴史編集委員会で審査し決定します
- Ⓜ5月31日(金)までに原稿の種別、タイトル、原稿のおおよその分量(図表、写真を含む)、住所、氏名、連絡先を下記へ
- Ⓜ木下交流の杜歴史資料センター ☎40-3500
- ✉rekicenter@city.inzai.chiba.jp ☎40-3501

第1回いんざい自然探訪 ホテルを見に行こう

市内の豊かな自然環境に触れ合う自然観察会に参加して、環境保全に対する意識を高めてみませんか。

◎講師…(NPO法人)亀成川を愛する会

Ⓜ5月31日(金)18時30分～21時30分※雨天中止

Ⓜ場市内※参加者に別途通知

Ⓜ市内在住の小学生とその保護者

定10組(1組3人まで)

他持ち物や会場案内図などは別途通知

Ⓜ5月21日(火)までに、ちば電子サービスから(抽選)

Ⓜ環境保全課保全係 ☎33-4491 ✉kankyoka@city.inzai.chiba.jp ☎42-5339



生活支援コーディネーターを ご存じですか

生活支援コーディネーターは、各地域包括支援センターに配置されており、地域の皆さんや地域組織、ボランティアなどと連携し、住民同士の支え合い活動の体制づくりと一緒に考えていきます。

町内会・自治会や地域の自主活動の場に出向きますので「こんなことをやってみたい」「こんなことならできるよ」など、いろいろな声を聞かせてください。



年齢にかかわらず、
やりたいことを
声にしてみませんか?

いつまでも「あなたらしく」
過ごすためにパンフレット配布

若い人も高齢の人も、年月の経過とともに心身や環境の変化が出てきます。「年齢を重ねること」に対してマイナスのイメージを持ってしまってもありますが、心身の変化があっても、工夫しながらできること、少しお手伝いがあればできることはあります。

いつまでも住み慣れた地域で「あなたらしく」過ごすためのヒントとなるよう、市ではパンフレットを作成しました。ぜひ活用してください。



パンフレットの配布について

◎配布場所…下記窓口、各地域包括支援センター

Ⓜ65歳以上、または65歳以上の人と一緒に取り組んでくれる人
Ⓜ高齢者福祉課包括支援係 ☎33-4593

生涯学習を お手伝いします

令和6年度 生涯学習まちづくり出前講座

皆さんが主催する講座に、市職員などを講師として派遣します。学びたい内容を選んで申し込んでください。

Ⓜ9時～21時(2時間以内) ※12月28日(土)～令和7年1月5日(日)を除く

Ⓜ場主催者が用意してください(市内のみ)

Ⓜ市内在住・在勤・在学の10人以上で構成された団体など

※無料(材料費など実費負担の場合あり)

Ⓜ開催日の3週間前までに申込書を下記へ、またはちば電子申請サービスから※講師の都合などにより、希望に添えない場合あり

Ⓜ生涯学習課推進係 ☎33-4713 ✉syougaku@city.inzai.chiba.jp

☎42-0033

分野	No.	講座名	担当課
行政	1	市の財政状況について	財政課
	2	市の総合計画を学ぼう	企画政策課
暮らし・コミュニティ	3	あなたの土地や家にかかる税金	課税課
	4	地域の会費・住民税の話	
	5	マイナンバーカードの申請・交付について	市民課
	6	男女共同参画について学ぼう	
	7	～みんなが幸せに暮らせるために～「人権」について一緒に考えよう!	市民活動推進課
	8	賢い消費者になりましょう	消費生活センター
	9	インターネットと情報セキュリティ～インターネットを楽しもう～	DX推進課
環境	10	なぜ、ごみの分別が重要なのか～ごみの分別・減量講座～	クリーン推進課
	11	印西市環境白書を読んでみよう!	環境保全課
都市づくり	12	印西市の都市計画について	
	13	印西市の景観について	都市計画課
健康・福祉	14	キラキラ★ハッピーファミリーのためのデンタルクラブ	
	15	イキイキ若さを保つお口の体操	
	16	めざせ腸美人～食べて納得!野菜パワー～	健康増進課
	17	知って得する生活習慣改善術～あなた自身の健康のために～	
	18	しっかり食べて元気ハツラツ!	
	19	防災の備え【食事編】～自助が7割～	
	20	幼児からの食育～きちんと食べてかしこく育つ～(幼児期編)	子ども家庭課
	21	集中力アップ子どもの心を支える食～今から始める食習慣～(学童期編)	
	22	つくってみよう!保育園給食人気メニュー	保育課
	23	気づき・繋がり・支え合い～みんなで防ごう、高齢者虐待～	
	24	エンディングノートを書いてみよう!	
	25	認知症サポーター養成講座	
	26	知って安心!!認知症予防!～学べばこわくない認知症～	高齢者福祉課
	27	高齢者福祉と介護保険	
	28	これからの超高齢社会～自分ならどうする!?～	
	29	いんざい健康ちょきん運動(地域でできる筋力運動)	
	30	精神疾患への理解と制度について	障がい福祉課
	31	障害者差別解消法理解促進講座～障がいのある人への接し方を学ぼう～	
32	後期高齢者医療制度について	国保年金課	

分野	No.	講座名	担当課
健康・福祉	33	国民健康保険制度について	国保年金課
	34	子育てワンポイント	保育園
教育・文化・スポーツ	35	親子で遊ぼう!	指導課
	36	特別支援教育について	生涯学習課
	37	印西の文化財	生涯学習課、木下交流の杜歴史資料センター、印旛歴史民俗資料館
	38	印西の歴史をひもとく	生涯学習課、印旛歴史民俗資料館
	39	むかしのくらしを学ぼう～民俗資料にふれる～	生涯学習課、印旛歴史民俗資料館
	40	生涯学習におけるまちづくりについて	生涯学習課
	41	家庭での子どものかかわり方	
	42	家庭教育シアターフォーラム	
	43	ニュースポーツ指導(ワンバウンドふらばーるバレーボール)	スポーツ振興課
	44	ニュースポーツ指導(ヘルスバレーボール)	
安全・防災	45	ニュースポーツ指導(ショートテニス)	
	46	『印西市史』を読む	木下交流の杜歴史資料センター
	47	初めての図書館使い方講座	図書館
	48	読んであげよう!	
	49	本の修理講習	
	50	ホール舞台裏見学会	文化ホール
	51	交通安全教室	市民活動推進課
	52	防犯講話	
	53	「自主防災組織」を作りませんか	防災課
	54	地域で取り組む防災・減災	
議会・選挙	55	水害に備えて「マイ・タイムライン」を作しましょう	
	56	議会のしくみについて	議会事務局
	57	選挙のしくみ	選挙管理委員会
	58	市の広報について	秘書広報課

おでかけインフォメーション

千葉県誕生
150周年記念事業



千葉県マスコットキャラクター
チーパくん

5月12日(日)11時～16時45分

第3回印西まちなか音楽祭

印西まちなか音楽祭が印西牧の原駅に再び集結。今年の音楽祭も昨年より規模を拡大し、市内外から約500人のミュージシャンが集まり、さまざまなジャンルの音楽を演奏します。他にも、各種キッチンカーや飲食・雑貨の出店、スタンプラリーなども楽しめる、野外音楽フェスティバル。ぜひ、家族や友人などと一緒にどうぞ。

場 牧の原モア「①水の広場」など11カ所(案内図参照)

☑おはやし、合唱、クラシック、ゴスペル、ドラムサークル、フォークソング、ハワイアン、フリーセッション、ポップス、ロックンロール、和太鼓、その他ジャンル多数

☎生涯学習課文化係 ☎33-4714 ✉syougaku@city.inzai.chiba.jp



5月25日(土)10時～19時55分

ピアノ弾き比べ体験 「どっちもワンダー！」

文化ホールが誇る2台のフルコンサートグランドピアノ(スタインウェイ、ベーゼンドルファー)を、自由に演奏してみませんか。アコースティック楽器の持ち込みもできます。

場 文化ホール

☑1区分25分※最大2区分まで

¥1区分千円

他営利目的やコンサート、発表会としての利用は不可

☎5月4日(土)10時から文化ホールへ電話、14時からは窓口でも可(先着順)

☎文化ホール ☎42-8811



千葉県誕生
150周年記念事業

5月18日(土)10時～15時 ※荒天中止

空祭(SOLA MATSURI)

印旛×香取×海匝×山武 ～成田空港で地域の魅力再発見！～

千葉県誕生150周年を記念して、ご当地キャラクターやグルメ、特産品など、印旛・香取・海匝・山武地域のさまざまな魅力が大集合します。

場 成田国際空港第2旅客ターミナル前中央広場(JR・京成・成田スカイアクセス線空港第2ビル駅 連絡通路直結)

☑地域や空港の魅力を感じられる出展、子ども向けの体験ブース、スタンプラリー、お楽しみ抽選会、多彩なステージイベントなど

☎印旛地域振興事務所 ☎043-483-1111

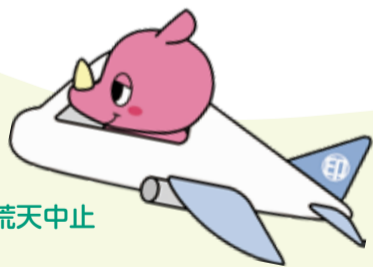

新緑の季節にお勧めスポット

草深の森へ
行こう!



千葉ニュータウンに隣接する草深の森は、広大な敷地内に鳥、昆虫や草花などさまざまな動植物が生息し、多様な自然環境により形成された市民の森です。

自然あふれる森の中には遊歩道があり、季節を感じながら森林浴やウォーキングを楽しんだり、新しくなったベンチやテーブルでは、読書や仲間のおしゃべりを楽しむことができます。

四季折々で変わる森の姿をぜひお楽しみください。



☎環境保全課保全係 ☎33-4491

新しいトイレが完成しました!

写真 de ホットNEWS

3月27日

スポーツクライミング競技で活躍

安川潤選手(木刈中出身)、西村優杏選手(木刈中)、望月咲希選手(印旛中)が来庁

スポーツクライミング競技のスピードジャパンカップ、スピードユース日本選手権などの各種大会に出場し、優勝や上位の成績を収めるなど活躍をしている市内出身の3人の選手が、3月27日に市役所を訪問。印西市長に大会結果の報告を行うとともに、今後の抱負などを語りました。

安川選手は、2月25日に決勝が行われたスピードジャパンカップで優勝しており、今後は夏に開催されるパリオリンピックへの出場を目指しているとのこと。また、西村選手と望月選手も、4年後のロサンゼルスオリンピックへの出場などを目指しているとのこと。

これから世界の舞台などへ羽ばたくであろう、この3人の選手たちの活躍に期待しましょう。
☎スポーツ振興課振興係 ☎42-8417



▲左から安川選手、西村選手、望月選手と板倉市長

広報レポーターが気づいたまちの魅力

住みよさ実感

さくら舞うなか、芳醇な響きに包まれて
第4回印西音楽祭



広報レポーター
榎敷野ふじみ(武西学園台)

3月10日に、文化ホールで第4回印西音楽祭が開催されました。印西音楽コンクール入賞者の記念演奏会、印西音楽協会所属アーティストによる公演、来場者も一緒に歌える本格ボイトレ講座など、朝から夜まで全部で9つのイベントが催され、1日中音楽に親しむことができました。

その中の一つ、印西祝声合唱団によるオープニングコンサートでは、12月から練習を重ねてきた市民の皆さんが、唱歌メドレー「ふるさとの四季」やしゃれたバージョンにブラッシュアップされた「ダニーボーイ」などを披露。息の合った美しいハーモニーを響かせました。

この音楽祭を主催している印西音楽協会「IMA」は、平成28年に印西市市制施行20周年を記念した印西音楽祭の開催を機に発足。「クラシック・ガラいんざい」を毎年文化ホールと共催するほか、IMAリサイタルシリーズや体験レッスン付きファミリーコンサートなど、多彩な演奏会を開催し続けています。また市内小中学校へのアーティストの派遣や、市民アーティスト発掘のための印西国際音楽コンクールも実施しています。協会の代表である榎戸さんは「クラシック音楽やホールでの演奏会にもっと親しんでもらいたい。今後も色々なアイデアを取り入れ、自由な発想でイベントを企画し実現したい」と語ってくれました。現在、企画運営に携わる人材が少ないため、われこそはという人を募集中心とのこと。



印西祝声合唱団



本格ボイトレ講座



印西国際音楽コンクール入賞記念演奏会

身近なホールでクラシック音楽を気軽に楽しめる環境があることは、市民にとって非常に幸せなことだと感じました。今後の印西音楽協会の活動や、次回の印西音楽祭を楽しみにしています。



▲今年度の各月のレポートはこちら



子育て情報

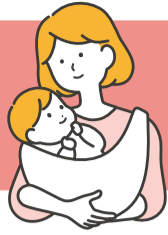

子ども医療費の助成

高校3年生相当年齢までの医療費の一部または全部を助成します。助成を受けるためには申請が必要です。出生や転入などしてから1カ月以内に

申請してください。

【資格がなくなったら受給券の返納を】

市外に転出した場合には、転出日までの資格となります。また、高校3年生相当年齢の人の場合は、年度末で資格がなくなります。

なお、資格のない人が受給券を使用した場合には、返還請求の対象となります。受給券は必ず返納するか、破棄してください。

◎返納先…下記窓口（郵送可）、または各支所・出張所、中央・高花保健センターの回収ボックスへ
 問子育て支援課給付係 ☎33-4645



子育てTIME



各子育て支援センター・保育園・認定こども園・児童館では、親子で楽しめるイベントや講座などを開催しています。詳細は各施設のおたより(2次元コード)をご覧ください。



健康・福祉情報



HPVワクチン(子宮頸がん予防ワクチン)のキャッチアップ接種は今年度まで

HPV(ヒトパピローマウイルス)の中には子宮頸がんを起こしやすいものがあり、HPVワクチンはこの中の一部の子宮頸がん感染症を予防します。

厚生労働省では、定期接種の積極的な勧奨を行っていなかった年代を対象にして、接種の機会を提供しています。
 ※詳細は厚生労働省ホームページ

◎接種期限…令和7年3月31日(月)

問平成9年4月2日～20年4月1日生まれの女性

問対象者には令和4年6月に予診票を送付しています。再発行はちば電子サービスから申請

※詳細は市ホームページ

問中央保健センター ☎42-5595



▲厚生労働省ホームページ



▲ちば電子申請サービス

費用を助成しています

問市内に在住している、接種日に18歳以上の人で、下記のいずれかに該当する人※昭和37年4月2日～54年4月1日生まれの男性は対象外

①妊娠を希望する女性とパートナー

②妊婦のパートナー

◎助成対象ワクチン…風しんワクチン、MR(麻しん、風しん混合)ワクチン※令和6年度中に接種したものに限り

◎助成金額…接種費用の2分の1(千円未満切り捨て。上限5千円)

◎接種期限…令和7年3月31日(月)

問中央保健センター ☎42-5595



▲申請方法など詳細はこちら

骨髄移植などによる定期予防接種の再接種費用を助成します

骨髄移植などの医療行為により、すでに行った予防接種で得た免疫が消失し、再度予防接種が必要な場合の費用を助成しています。

制度を利用する場合には、事前に下記へ申請をしてください。※事前申請を行わずに再接種した場合は対象外

問下記のいずれにも該当する人

●予防接種の再接種を受ける日に20歳未満で、市に住民登録がある

●骨髄移植手術を受けたなどの特別な理由により、接種済みの定期予防接種の予防効果が期待できないため、再接種が必要と医師に判断された

◎助成対象ワクチン…予防接種法で定める定期予防接種として、すでに接種済みのワクチンで治療を行ったことにより再接種が必要なもの。※一部のワクチンには上限年齢(ヒブワクチンは10歳未満、小児肺炎球菌ワクチンは6歳未満、BCGは4歳未満、4種混合は15歳未満)あり

◎助成金額…予防接種に要した費用と、市が定める助成上限額(種目により異なる)とを比べて、低い方の金額

問中央保健センター ☎42-5595



高齢者肺炎球菌ワクチン予防接種(23価)

◎接種年齢…65歳(66歳の誕生日を迎える前日まで)

問接種当日に満65歳の人※すでに接種済み(自費接種を含む)の人を除く、または60～64歳で、心臓、腎臓、呼吸器の機能、またはヒト免疫不全ウイルスにより免疫の機能に障害(身体障害者手帳1級)を有する人

¥3千円

問他市町村から転入した人や、予診票を紛失した人は2次元コードから申請

問中央保健センター ☎42-5595



オレンジカフェにきませんか?

〈共通〉

問認知症の人やその介護者、認知症について知りたい人が集い、交流しながら認知症についての正しい理解を深める

問各20人(先着順)

【オレンジカフェよりみち】

問5月17日(金)10時～12時

問印旛地域包括支援センター

問印旛地域包括支援センター ☎33-7062

【オレンジカフェもとの】

問5月19日(日)13時30分～15時30分

問滝野小学校

問本埜地域包括支援センター ☎85-4845

【オレンジカフェ・ほっとはあと】

問5月22日(水)13時30分～15時30分

問中央駅前地域交流館

問印旛西南部地域包括支援センター ☎37-3120

【ふれあい・オレンジカフェ】

問5月25日(土)13時30分～15時30分

問ふれあい文化館

問船穂地域包括支援センター ☎29-4001

介護予防教室「のばせ!健康寿命」

健康寿命とは、健康上の問題で日常生活が制限されることなく生活できる期間のことです。

健康寿命を延ばすことを目指して、運動、栄養、口腔、社会参加について学びませんか。

問①6月19日(水)10時～12時②7月3日(水)10時～12時③9月10日(火)14時～16時④25日(水)14時～16時⑤10月23日(水)10時～12時

問①中央駅前地域交流館②ふれあいセンターいんば③牧の原地域交流センター④文化ホール⑤ふれあい文化館

問市内在住の65歳以上※事業対象者、要支援・要介護認定者を除く

問15人

問初回の人優先

問①5月15日(水)②30日(水)③8月5日(月)④26日(月)⑤9月20日(金)まで

問高齢者福祉課包括支援係 ☎33-4593

5月12日(日)から18日(土)までは看護週間

毎年5月12日は「看護の日」です。県内の各地区では、実際の看護体験を伝え、看護への興味・関心を深めるためのイベントを行います。

問5月11日(土)13時～16時

問夢咲くら館(佐倉市)

問看護進路相談、AED体験、野菜摂取度測定、キッズ白衣体験など※詳細は2次元コード

問千葉県看護協会 ☎043-245-0025



おはなし会(5月)紙芝居や大きな絵本など、楽しいおはなしをご用意しています。

【大森図書館】12日(日)、26日(日)14時～ 【小林図書館】25日(土)10時30分～ 【そうふけ図書館】11日(土)、18日(土)、25日(土)15時～

【小倉台図書館】毎週日曜日10時30分～ 【印旛図書館(いんば児童館)】16日(木)11時～※前日までに「いんば児童館」へLINE予約 【本埜図書館】18日(土)10時30分～



5月31日(金)は世界禁煙デー

問健康増進課健康支援係 ☎42-5595

「世界禁煙デー」は、たばこを吸わないことが一般的な社会となることを目指してWHO(世界保健機構)が定めたものです。また、厚生労働省は、世界禁煙デーから1週間(5月31日(金)から6月6日(木)まで)を「禁煙週間」と定めています。

新型たばこ

最近、新型たばこといわれる、加熱式たばこや電子たばこの使用者が増えています。新型たばこは、紙巻きたばこに比べて有害物質が少ないとたわわれていますが、発がん性物質をはじめ、多くの種類の有害成分を含んでいます。有害物質の量と健康への影響の大きさは比例しているわけではありませんので、新型たばこの使用に移行しても、健康に悪影響を及ぼす可能性があります。

たばこの煙の健康への悪影響と受動喫煙

たばこの煙には約5,300種類の化学物質が含まれているといわれ、その中には発がん性物質も含まれています。これらの物質は、のどや肺に、また全身に運ばれて、がんの原因になります。がんの他、認知症、慢性閉塞性肺疾患(COPD)、虚血性心疾患や脳卒中などの原因にもなります。さらに喫煙者本人よりも、周りでたばこの煙を吸い込んでしまった人の方が健康への影響は大きく、国内では年間約1万5千人が受動喫煙の影響で死亡していると推計されていて、健康への影響が深刻な問題となっています。

禁煙外来

禁煙外来では、禁煙に向けてのアドバイスや禁断症状を和らげる禁煙補助薬の処方してもらえます。自力で禁煙するよりも「楽に」しかも「確実に」禁煙できます。まずは、気軽に受診してみてください。禁煙外来のある県内の医療機関は、2次元コードからご確認ください。



▲(社)日本禁煙学会ホームページ

保健センター通信

▼健康づくり相談(一般対象・予約制)

時 月曜～金曜日

場 中央保健センター、ふれあいセンターいんば

☑ 血圧測定、体組成測定、健診結果の見方や生活習慣病予防についての相談、食事や栄養についての相談(食生活分析)、歯についての相談(個々に合ったブラッシング指導など)、禁煙相談

☑ 来所する2日前(休日の場合はその前日)までに中央保健センターへ※電話相談可

問 健康増進課健康支援係 ☎42-5595

▼乳児相談(対象者へ個別に通知)

こころ相談(集団)

☑ 子どもの成長や生活などについての相談

☑ 4～6カ月ごろ

問 子ども家庭課母子保健係 ☎29-5096

▼オンライン離乳食教室(予約制・先着順)

時 6月5日(水)

場 Zoomで

※ご相談は
電話・メールでも可

☑ 栄養士、歯科衛生士による講話、質問コーナー

☑ 5～8カ月ごろ

☑ 6月2日(日)までに2次元コードから

問 子ども家庭課母子保健係 ☎29-5096



▼幼児健診(対象者へ個別に通知)

1歳6カ月児健診

☑ 集団：身体計測、内科健診

個別：歯科健診

☑ 1歳6～8カ月ごろ

2歳児歯科健診

☑ 個別：フッ化物塗布あり(希望者)

☑ 2歳6カ月ごろ

3歳児健診

☑ 集団：身体計測、眼科(屈折・眼位)検査、尿検査、内科健診

個別：歯科健診

☑ 3歳5～7カ月ごろ

問 子ども家庭課母子保健係 ☎29-5133



転入者の皆さんへ

【子ども家庭課母子保健係(☎29-5096)へ】

- 妊娠中の人は、母子手帳別冊の差し替えが必要です。印西市発行のものを利用してください
- 就学前の子どもがいる人は、健診状況をお知らせください

【健康増進課感染症予防係(☎42-5595)へ】

- 予防接種は、接種状況を伝えた上で、印西市発行の予診票を利用してください
- 昭和37年4月2日～54年4月1日生まれの男性は、風しん抗体検査(無料クーポン)が受けられます。未実施の人は問い合わせてください

【健康増進課健康支援係(☎42-5595)へ】

- がん検診などの受診を希望する場合は、申し込みが必要です

けんこう いんざい 252 がん検診を受けましょう



がん検診の目的は、無症状の人の中からがんの疑いがある人を早期に発見して適切な治療を行うことで、がんによる死亡を減少させることです。国で定められたがん検診は、科学的根拠に基づいた方法で実施しています。

がんは一定の大きさになるまでは発見することが難しく、1回の検診だけでは確実に見つけることが困難な場合もあり、2年に1回、または1年に1回の検診を受けることで早期発見につながると考えられています。

検査方法は、がんの種類によって異なりますが、市の検診で行われている検査は、スクリーニングと呼ばれるもので、詳しい検査をした方がよいかどうかの判定をしています。精密検査が必要だと判定された場合には、追加検査を必ず受ける必要があります。

精密検査を受けるまでが、がん検診

精密検査を受けてから、結果を聞くところまでががん検診です。「精密検査といわれるのが怖い」「がんといわれたらどうしよう」などの不安があるかもしれませんが、早期発見・早期治療をするためにも定期的に検診を受けましょう。

早期治療ができることで、治療後の生存率は高くなっています。仕事に復帰し、自宅での日常生活を送れる人も増えています。

市で受けられるがん検診については、市ホームページ(2次元コード)から確認してください。

なお、受診を希望する人は、健(検)診専用ダイヤル ☎40-2600(平日9時～17時)に問い合わせてください。

問 健康増進課健康支援係 ☎42-5595



IN ZAI INFORMATION

いんざいインフォメーション

※各公民館・図書館・福祉センター、中央駅前地域交流館の受け付けは9時～

スポーツ

春季市民ソフトボール大会

時5月19日(日)8時～※雨天時は26日(日) 場木下交流の杜公園多目的運動場 対市内在住・在勤者で構成するクラブチーム、市ソフトボール協会加盟チーム(チーム全員が傷害保険に加入していること) 料1チーム5千円※市ソフトボール協会加盟チームは3千円 日5月12日(日)まで 場市ソフトボール協会・原山 47-1846

国保・年金

国民健康保険および後期高齢者医療制度加入者が交通事故などでけがをしたときは

交通事故などの第三者の行為によって傷病を受けたときの医療費は加害者が負担することが原則ですが、その状況によって医療機関で国民健康保険や後期高齢者医療制度が使える場合があります。ただし、加害者から治療費を受け取ったり、示談を済ませたりすると使えなくなります。

国民健康保険や後期高齢者医療制度を使う場合には、事前に国保年金課へ連絡し承諾を受けてください。また、速やかに「第三者傷病届」などの必要書類を提出してください。これを基に、保険給付相当分の医療費を市が一時的に立て替え、被害者に代わり加害者に請求をします。 場国保年金課給付係 33-4464、高齢者医療年金係 33-4470

税金

軽自動車税(種別割)納税通知書を発送

令和6年度の納税通知書を5月8日(水)に発送する予定です。金融機関やコンビニエンスストア(一部を除く)などで早めに納付してください。

なお、納付方法などの詳細は納税通知書をご覧ください。

◎納付期限…5月31日(金)

◎減免申請…障害者手帳(障害等級による)などを所有している人で、減免の申請をする場合には、事情にかかわらず5月31日までに申請が必要です。なお、車両構造が歩行困難者のための車いす移動車などとなっている車両も減免の対象となります。

場【課税内容について】課税課税制係 33-4443【納付について】納税課取納管理係 33-4447

忘れていませんか?

償却資産の申告

償却資産には、土地・家屋のように登記制度がありません。そのため、償却資産を所有する人は、地方税法の規定により、毎年1月1日(賦課期日)現在の資産の所有状況を、資産所在地の市町村へ申告する必要があります。まだ申告をしていない人は、提出してください。

※eLTAX (<https://www.eltax.lta.go.jp>)による電子申告可 場課税課家屋係 33-4446

家屋の現況調査にご協力を

市では、固定資産の現況に応じた課税を行うため、現況調査を行っています。公道からの目視調査が困難な場合は、敷地に入ることもあります。調査員は必ず固定資産評価補助員証を携帯していますので、なりすましにはご注意ください。

なお、現況調査の結果、課税対象となり税額が発生した場合には、遡及課税となります。

ご理解とご協力をお願いします。 場課税課家屋係 33-4446

農業

農業振興地域整備計画の変更願(農用地区域からの除外)

農業振興地域内で農用地区域に指定されている土地に、やむを得ずに農業以外の目的(住宅など)へ転用する必要がある場合には、農用地区域からの除外手続きが必要となります。

また、農業用倉庫などの農業用施設を計画するときには、農用地区域の用途区分変更の手続きが必要です。

市では、各手続きの受け付けを年2回(5月と10月)行っていますので、農用地区域からの除外などを希望する人は、早めに下記窓口へ事前の相談をした上、受け付け月中に、変更願に係る必要書類を提出してください。 場農政課農政係 33-4487

まちづくり

良好な景観の形成に向けて

一定規模の建築物の建築、工作物の建設、開発行為、土石などの堆積や木竹の伐採を行う場合は、景観法・景観条例に基づく事前協議と届け出が必要です。なお、景観条例施行前に建築または建設したものであっても、一定規模の建築物などの外観を

変更する修繕、模様替え、色彩の変更(経年劣化などにより塗り直す行為を含む)を行う場合には、景観計画の基準に適合させる必要があります。

また、一定規模の屋外広告物の表示などを行う場合にも、景観条例に基づく事前協議が必要となります。

市の景観計画に沿うよう、設計変更が可能な段階で、事前に下記へ相談してください。

対象行為	手続き	
・建築物の建築など ・工作物の建設など ・開発行為 ・土石などの堆積 ・木竹の伐採	事前協議	届け出をしようとする日の30日前まで
	届け出	行為着手の30日前まで
・屋外広告物の表示など	事前協議	千葉県屋外広告物条例に基づく許可申請をしようとする日の30日前まで

場都市計画課計画係 33-4653

公益信託印西市まちづくりファンド「成果報告会」

公益信託印西市まちづくりファンドでは、市を住みよいまち、豊かな地域社会にするために取り組む市内の市民活動団体に対し、活動資金の助成を行っています。

このたび、令和5年度の助成団体が、市民の皆さんに活動成果を報告します。

時5月18日(土)10時～15時10分 場中央駅前地域交流館 他見学自由。事情により入場制限する場合あり 場千葉銀行信託コンサルティング部公益信託担当 043-301-9269、市民活動推進課活動支援係 33-4431

募集

千葉県商工会職員募集(第1回経営指導員等採用資格試験)

◎試験日…1次試験【筆記】6月9日(日)、2次試験【面接】7月中旬～

◎申し込み…5月24日(金)(必着)

◎募集職種など

職種(募集人数)	受験資格
令和6年度採用 経営指導員(若干名)	商工業の指導実務、経営実務経験者、または中小企業診断士、税理士などの資格保有者
令和7年度採用 経営指導員(5人程度)	同上
令和7年度採用 経営指導員研修生(2人)	令和6年4月1日現在、満28歳未満で、大学・大学院卒業見込み、または大学以上卒業者
令和7年度採用 補助員(若干名)	高校以上を卒業

◎勤務地…県内商工会など

※応募要領、試験などの詳細は同連合会ホームページ(<https://www.chibaken.or.jp/>)

chibaken.or.jp/)

場千葉県商工会連合会 043-305-5222

相談

司法書士無料相談会

時5月8日(水)18時～20時 場中央駅前地域交流館2号館 対相続・贈与などの不動産登記、多重債務問題、成年後見、少額訴訟、会社設立・役員変更などの商業登記、司法書士業務に関することなど 場当日会場で19時30分まで

場千葉司法書士会佐倉支部・植月 45-0983

そのほか

フードドライブ(食料品の寄付)にご協力ください

フードドライブとは、家庭や企業にある食品などを持ち寄り、福祉施設や団体、困窮する世帯・個人に無償で提供する活動です。

時5月20日(月)～6月29日(土)9時～17時※日曜日、祝日を除く

場市社会福祉協議会(総合福祉センター内)

◎対象食品…米(令和5年度産まで、玄米可)、麺類、乾物、保存食品、フリーズドライ食品、インスタント食品、レトルト食品、ギフトパック、各種調味料、食用油、飲料、災害備蓄食品、お菓子類など常温保存が可能で、賞味期限が2カ月以上ある物 場フードバンクちば 043-301-4025、市社会福祉協議会 42-0294

講座・催し

手づくりゆうゆうタイム

時毎月第1・3水曜日10時～16時(1回目は①5月15日(水)②6月5日(水))

場高花老人福祉センター 対①自由創作時間②講師による創作講座(第1水曜日の午後のみ) 対市内在住の60歳以上 定10人程度 料①無料②500円程度(材料代) 他老人福祉センター利用証の提示が必要

場①当日窓口で②事前に下記へ(①②とも先着順)

場高花老人福祉センター 47-2112

みんなのいけばな教室

時5月29日(水)10時～11時30分 場印旛公民館 対旬の花を楽しみながら生ける 対市内在住・在勤者 定20人 料千円(花代) 他持ち帰り用の袋、花ばさみ(持っている人のみ) 持参 場5月15日(水)

までに2次元コードから、または下記へ(先着順)

場印旛公民館 98-0427



「天使の木」親子コンサート
 時6月16日(日)10時30分～12時 場
 小林公民館 季節の歌やリズム遊
 びを楽しむ 市内在住の3～5歳
 とその保護者 定20組 申5月7日
 (火)9時から(先着順)
 問小林公民館 ☎97-0003

**免疫力アップ！
 リンパセラピー講座(全3回)**
 時6月9日(日)、23日(日)、7月14日(日)
 10時～12時 場小林公民館 内リ
 ンパの知識を学びながら呼吸体操、
 ヨガストレッチ、リンパマッサージ
 などを行う 市内在住・在勤の成
 人で全回参加できる人 定20人(先
 着順) 他ヨガマットまたはバス
 タオル持参
 申問小林公民館 ☎97-0003

初心者のための絵手紙教室
 絵手紙は、描き
 たいと思う気持ち
 が画力となります。
 絵なんか描けない
 と思っている人こ
 そ、ぜひご参加く
 ださい。
 時6月8日(土)、15日(日)13時30分～
 16時(全2回) 場印旛公民館 内
 市内在住・在勤で両日参加できる人
 定10人 料千円(材料費) 他筆を
 洗う缶、雑巾持参 申5月10日(金)
 から26日(日)までに2次元
 コードから、または下記
 へ(先着順)
 問印旛公民館 ☎98-0427

**はじめての資産運用と
 NISA(ニーサ)講座**
 時6月30日(日)10時～12時 場中央
 駅前地域交流館 内基礎的な資産運
 用やNISAについて学ぶ。講師：日

本証券業協会金融・証券インストラ
 クター 市内在住・在勤の18歳
 以上 定30人 申5月31日(金)まで
 に2次元コードから、ま
 たは下記へ(抽選)
 問中央駅前地域交流館 ☎
 46-5111

**はつらつシニア講座
 「医療用バランスボールで自分磨き」
 ～リズムにのって～**
 時5月22日(水)10時～11時15分 場
 総合福祉センター 内医療用 balan
 スボールを使って体操をする。講師：
 ベジガールズ高橋真弓氏、飯田渚氏
 (体力指導士) 市内在住の60歳
 以上 定20人 申5月7日(火)9時か
 ら(先着順)
 問総合福祉センター ☎42-0144

**はじめてのボランティア講座
 ～はじめての一步を踏み出そう！～**
 時5月30日(木)10時～12時 場総合
 福祉センター 内ボランティアの基
 本について学ぶ。講師：影山貴大氏
 ((同) J-doc company代表社員)
 市内在住・在勤者 定20人 料
 100円(保険代など) 申5月27日(月)
 まで(先着順)
 問市社会福祉協議会 ☎42-0294

心臓ペースメーカーに関わる講演会
 時5月19日(日)11時15分～13時30
 分 場アミュゼ柏(柏市) 内心臓
 ペースメーカーに関する講演会な
 ど。講師：渡邊寛氏(取手北相馬保
 健医療センター医師会病院副院長)
 内心臓ペースメーカー装着者および
 予定者 料千円※付添者は無料 申
 5月10日(金)まで
 問日本心臓ペースメーカー友の会千
 葉県支部我孫子地区会代表・長澤 ☎
 FAX0471-83-0525(9時～12時)

犬のしつけ方教室
【基礎講座(無料)】
 時①5月23日(休)、
 6月27日(木)10時
 ～12時②5月14
 日(火)、6月11日(火)
 13時30分～15時30分 内犬の本
 能と習性、しつけ方法などの講義
 ※①はモデル犬による実演あり
 定10人(先着順) 他犬同伴不可
 申問①動物愛護センター本所 ☎93-
 5711②同支所 ☎04-7191-0050



【実技講座(有料)】
 時①6月6日(木)②5月22日(水)、6月
 26日(水) 定5人(先着順) 他犬同
 伴可
 申問(公財)千葉県動物保護管理協会
 ☎043-214-7814
〈共通〉
 場①動物愛護センター本所(富里市)
 ②同支所(柏市)
 ※動物愛護センターでは「犬のしつ
 け方」についての動画配信(要申し
 込み)や、犬猫の新しい飼い主を探
 す「犬と猫との出会いの場」なども
 行っています。詳細は同センター
 ホームページ



▲犬のしつけ方
 についての動画



▲犬と猫との
 出会いの場

成田赤十字病院公開健康講座
 時5月25日(土)14時～15時30分 場
 赤坂ふれあいセンター(ポンペルタ
 成田店内) 内テーマ「認知症～診
 断・治療と付き合い方～」。講師：
 古川彰吾氏(同病院脳神
 経内科医師) 定80人
 申2次元コードから、ま
 たは下記へ
 問同病院社会課 ☎22-2311



市長談話室
 市長と直接対話のできる市長談話
 室。予約は不要です。
 時5月15日(水)10時～12時※受け付
 けは9時30分～11時30分(変更の
 場合あり)
 場市役所3階市長応接室
 市内在住・在勤・在学の個人また
 は団体
 定6組程度(先着順)
 他1組15分程度
 問秘書広報課広報広聴係 ☎42-5117

納期限は5月31日(金)
軽自動車税(種別割)
 問納税課収納管理係 ☎33-4447
 ◎納期限内は、eL-QRに対応した
 各種スマートフォン決済アプリや
 LINE Payでも納付できます。
 ◎口座振替の人は、残高不足のな
 いようご確認ください。
 ◎納付が困難な場合はそのままに
 せず、相談してください。

市税などの夜間・休日納付相談窓口
【相談日】5月25日(土)9時～12時、31
 日(金)17時30分～20時
【場所】市役所本庁舎1階国保年金課
【必要な物】納税通知書、催告書、
 本人確認書類など
【取扱科目】
固定資産税・都市計画税
市民税・県民税、軽自動車税(種別割)
 問納税課債権回収対策室 ☎33-4448
国民健康保険税、後期高齢者医療保険料
 問国保年金課
 保険税係 ☎33-4462
 高齢者医療年金係 ☎33-4470
介護保険料
 問高齢者福祉課介護保険係 ☎33-4623



各種 無料相談 5月 ※祝日の相談はありません※階段の昇降に支障のある人は予約時に申し出てください※☎予約が必要

相談名	とき(12時～13時を除く)	ところ	問い合わせ	相談名	とき(12時～13時を除く)	ところ	問い合わせ
法律相談(弁護士)☎	①10日(金)②17日(金)③24日(金)10時～15時【予約開始】①2日(木)②10日(金)③17日(金)※先着8人(初めの人優先)	市役所 ①②附属棟 ③会議棟		母子・父子自立支援相談☎	月曜～金曜日9時～16時	子育て支援課支援係 ☎33-4640	
司法書士相談☎	24日(金)10時～15時【予約開始】1日(火)※先着6人(初めの人優先)	市役所会議棟	市民活動推進課 男女共同参画係 ☎33-4071	消費生活相談	月曜～金曜日 9時30分～16時30分【電話相談可】	市役所附属棟	市消費生活センター ☎42-3306
税理士相談☎	17日(金)10時～15時【予約開始】1日(火)※先着6人(初めの人優先)		(受付専用番号) ※予約開始9時 ※空きがあれば当日受け付け可(交通事故巡回相談を除く)	若者サポートステーション出張相談☎	23日(木)10時～17時 内15～50歳未満の職業的自立を目指す若者と保護者	市役所会議棟	ちば北総地域若者サポートステーション ☎24-7880
人権よろず相談☎	10日(金)10時～15時【予約開始】1日(火)※先着4人	市役所附属棟		心配ごと相談	毎週水曜、金曜日(祝日を除く) 10時～15時		社会福祉協議会(総合福祉センター内) ☎42-0294
行政相談(行政相談委員)☎	10日(金)10時～15時【予約開始】1日(火)※先着8人・電話相談の場合あり			成年後見相談会☎	28日(火)13時30分～15時30分 ※先着2人		
交通事故巡回相談☎	17日(金)10時～15時※予約は15日(火)まで。先着4人			生活困窮相談	月曜～金曜日 8時30分～17時15分【電話相談可】		いんざいワーク・ライフサポートセンター ☎85-8267
女性の悩み相談☎	2日(木)、16日(木)10時～16時【電話相談可】	市役所会議棟	市民活動推進課 男女共同参画係 ☎33-4431	教育相談	月曜～金曜日 9時30分～15時30分		教育センター教育相談専用電話 ☎070-3797-2711
障がい福祉の総合相談	月曜～金曜日9時～17時【電話相談可】	いんば障害者相談センター ☎99-2501 FAX33-6024		子ども相談室	月曜～金曜日9時～17時		
障がい者就労支援相談	月曜～金曜日9時～17時【電話相談可】	ふれあいサポートセンターいんざい ☎42-1118 FAX42-1055		特別支援教育に関する就学相談☎	月曜～金曜日 9時30分～16時30分		指導課指導係 ☎33-4705
家庭児童相談☎	月曜～金曜日9時～16時	子ども家庭課家庭児童相談 ☎42-5180		Consultation for Foreigners☎外国人のための無料相談	15日、水曜日9時～16時 事前に予約してください 【オンライン相談可】		企画政策課政策推進係 電話33-4068 ✉kikakuka@city.inzai.chiba.jp



印西市HP▲



エックス▲ (旧ツイッター)



アプリ「マチイロ」で広報いんざいの配信を行っています。上記2次元コードからダウンロードできます。



栄養士の

にこにこクッキング

豚キムチ炒め

レシピ提供：牧の原学校給食センター No.62

豚肉のビタミンB1とキムチの辛味とうま味でGW(ゴールデンウィーク)明けの疲れをとりましょう。



材料(4人分)

- 豚もも肉細切れ 200g
切干大根 16g
ニンジン 中1/3本
玉ネギ 中1/2個
にら 1/5束
白菜キムチ 140g
ごま油 小さじ1
おろししょうが 小さじ1/2
おろしにんにく 小さじ1/2
砂糖・酒・みりん 各小さじ1
しょうゆ・白すりごま 各小さじ2

作り方

- ①切干大根は水で戻し、食べやすい長さに切る。ニンジンは千切り、玉ネギは半分に切ってから薄切りにし、にらは4cmの長さに切る。
②フライパンにごま油、しょうが、にんにく、豚もも肉を入れ、中火で炒める。
③豚もも肉の色が変わったら、ニンジン、玉ネギ、切干大根を加えて、しんなりするまで炒める。
④③にキムチを汁ごと入れ、さらに調味料とにらを加え、さっと炒めて皿に盛る。

1人分の栄養価

Table with 4 columns: Energy (177kcal), Fat (11.3g), Protein (10.6g), Salt equivalent (1.6g)

あつまれ! INZAI ベイビーズ

5月 生まれのみんな



令和4年 生まれ

油原 希依ちゃん

2歳のお誕生日おめでとう!おしゃべりが上手でみんなを楽しませてくれます。これからも元気にスグスグ育ってね♡



令和5年 生まれ

鈴木 碧人ちゃん

健康第一で健やかに育っていただきます。お姉ちゃんと仲良くね♪



令和4年 生まれ

岡田 凜ちゃん

何かを伝えようとたくさんおはなしをする凜ちゃん♪できることが増えてきて楽しいね♡お誕生日おめでとう!



令和5年 生まれ

渡邊 大芽ちゃん

たいが君、1歳のお誕生日おめでとう。みお姉ちゃん、こーだい兄ちゃん、すみれちゃんとたくさん遊ぼうね!

ふるさと探訪 タイムスリップ・インザイ

暮らしの移り変わり～洗濯～

印西市では昭和40年代後半から地域の歴史資料を収集しており、日々の暮らしに係る古い道具も数多く保存しています。その中には、洗濯に使用されていた洗濯板とたらいもあり、写真は印旛歴史民俗資料館で保存しているものです。



洗濯は長い間、手洗いが主流で、洗剤には植物から煮出した液、あく、米のとぎ汁などが使われていました。頻繁に洗う衣類は肌着で、着物は年に1回洗うか洗わないかでした。臭いが気になる時は、香をたきしめたようです。

明治時代には、外国から持ち込まれた洗濯板が使われるようになり、洗濯板が水が張られたたらいの中に入れ、せっけんをつけた洗濯物をこすりつけて洗う方法が広まりました。洗濯機が普及する前までの方法です。洗濯板はまな板ほどの大きさで、刻み目のついた板です。刻み目は洗濯物を支え、せっけん水を溝に溜めて布に染み込みやすくします。プラスチック製のものも作られるようになり、現代でも汚れが落ちやすいということで使われ続けています。たらいは水を入れて使う容器で、洗濯には比較的大きなものが使われ、洗濯板と同じようにブリキやプラスチック製のものも作られるようになりました。

洗濯機で洗濯するのが当たり前で、いつでもできるようになったことは衣類の清潔状態を保ちたい、労力を軽減したいという人類の知恵が積み重ねられてきた結果といえますが、手洗いの良さも忘れずにいたいものです。

印旛歴史民俗資料館で展示している昔の道具から、時代の移り変わりを感じてみてはいかがでしょうか。

市ホームページにバナー広告を募集中

市ホームページのトップページにバナー広告枠を設け、企業広告などを掲載しています。

【掲載料】

- 市内に事業所を所有する企業…月額1万2千円
●市外に事業所を所有する企業…月額1万5千円

【掲載期間】1カ月単位

■広告掲載申込書を下記へ

■秘書広報課広報広聴係 ☎42-5117

詳細はこちら



いんざい しぜん図鑑

NO.20

ヒガシニホントカゲ

ヒガシニホントカゲは、全長20cmから25cmほどで、東日本で見ることができるとカゲの一種です。

特徴として、幼体は尾が鮮やかな青色をしています。成長するにつれて色が変わり、成熟した個体になると、胴体と尾が同じ茶褐色になります。

3月後半の暖かくなってきた頃に、冬眠から覚めた個体が徐々に活動を始め、4月から5月にかけて、小型の昆虫類やミミズなどのエサを求めて活発に動き回ります。

市内では、森林内の日当たりのよい場所や市街地の生垣、畑などで見ることができます。

■環境保全課保全係 ☎33-4491

