



アートで深める 理解のあ

毎年12月3日から9日までは「障害者週間」です。これは、障がいや障がいのある人への関心と理解を深めるとともに、障がいのある人があらゆる分野の活動に積極的に参加することを促進するため、障害者基本法により設けられています。

この期間中に、市では「いんざいアートフェス×福祉販売・相談会2025」を開催します。この機会に、アートを通し、障がい福祉について考えてみませんか。
☎障がい福祉課支援係 ☎33-4136

いんざいアートフェス × 福祉販売・相談会2025

日時 12月6日(土) 10時～16時

会場 イオンモール千葉ニュータウン
モール棟3階イオンホール

展示

市内事業所や特別支援学校で制作した絵画や手工芸品などの展示

販売

市内事業所で制作している小物や食品などの販売

相談

障がい福祉に関する相談を受け付け

販売する商品を一部紹介します

生活介護事業所 工房マナ

大森 2553-8 ☎ 36-8072

昔ながらの懐かしい味、白神こだま酵母で作った高級食パンとカンパーニュ。また、シルク100%で織る裂き織り小物は完全オリジナル創作品です。



就労継続支援B型事業所 いんば学舎・オソロク倶楽部

草深 485-3 ☎ 36-7555

自然豊かないんば学舎・オソロク倶楽部で働く障がいのあるメンバーとともに作ったピザ、パン、野菜、アート作品などを販売します。



生活介護・就労継続支援B型事業所 マールハウス

草深 571-3 ☎ 29-5284

一口で笑顔広がる手作り焼き菓子。サクッと香ばしいクッキー、しっとりパウンドケーキ、ボトムの塩味が絶妙なチーズケーキなどを販売します。



就労継続支援B型事業所 ファインドリーム

草深 2321-2 ☎ 37-3955

それぞれ得意とする工芸品を作っています。ぜひご覧ください。



市長メッセージ

12月3日から9日までは「障害者週間」です。この期間は、障がいの有無に関わらずお互いを理解し、支え合う社会について考える大切な一週間です。

この期間中、市では、イオンモール千葉ニュータウンで「いんざいアートフェス×福祉販売・相談会2025」を開催します。市内の福祉事業所などで制作された作品を展示・販売しますので、日頃の活動を多くの方に知っていただく機会となることを願っています。

市では、障がいのある方が地域の中で安心して働き、生きがいを持って暮らせるよう、市内事業者の皆さまと連携しながら就労

支援に取り組んでいます。働くことを通じて社会とつながり、自分の力を発揮できる場を広げていくことが、誰もが自分らしく暮らせるまちづくりにつながると考えています。

今回のアートフェスは、そうした取り組みを身近に感じていただける場でもあります。アートには、言葉や立場の違いを超えて、人と人をつなぐ力があります。作り手の作品に込められた想いや表現の豊かさ、一人一人の可能性の輝きを感じることができこの機会を、私も楽しみにしています。皆さまもぜひ会場に足を運んでいただき、心温まるひとときをお過ごしください。

印西市長 藤代 健吾



広報いんざいの
ポスティングに
関するお問い合わせ

お問い合わせ専用
のコールセンター

☎0120-008-986

平日9時～17時(土曜・日曜日、祝日を除く)、毎月21日～
月末までは、毎日9時～17時(12月29日～1月3日を除く)

ちば電子申請
サービスから



市の発展への功績をたたえ表彰

11月3日、令和7年文化の日印西市功勞表彰式典が市役所で行われました。
この表彰は、各分野で永年にわたり活躍され、市の発展に貢献された皆さんの功績をたたえるもので、今年は94人、1事業者が受賞されました。※()内は功績の内容。順不同、敬称略

印西市功勞表彰



市功勞表彰を受賞した皆さん

■自治功勞表彰

小川利彦(本埜村議会議員、印西市議会議員)

■教育文化功勞表彰

寺田充良(教育委員会委員)

石橋淑子、松信精一、小町太郎(学校医)

板倉裕幸、大野喜弘、阿部宏行、五十嵐正孝(青少年相談員)

和田敏子(舞踊協会)

榎美香(市史編さん委員会委員)

■社会福祉功勞表彰

齋藤武人(保育園囑託歯科医)、清宮康嗣(保育園囑託医)

■保健衛生功勞表彰

久山登、金城邦彦、石橋淑子、津金澤俊和(市医)

岩井邦夫(環境推進会議委員)

■防犯防災功勞表彰

村越正夫、浅野兼治、川森博美、石田健次、岩井猛和、若尾弘喜、岩井栄、小名木完一、

岩井丘、川森俊司、豊田正美、岩井幹雄、五十嵐利夫、馬場正実、石川孝司、五十嵐誠一、浅野敏一、小川利彦(防犯指導員)

石橋隆、綿貫康弘、内田雅也、稲葉正幸、中澤寿治、古山学、日塔茂雄、富井孝一、岩井秀哲、中島功樹、森田正人、中嶋稔、渡辺雅弘、二宮有喜男、岩井健一、石橋享純、飯岡亮、平山顕司、岡田和也、蓮見雅俊、富井克佳、廣瀬康光、柴倉隆史、伊藤光敏、伊藤達也、和田貴行、松田大治、板橋正和、高橋和男、松本陽介、岩井一樹、齋藤寿紀、海老原旭、大熊匠(消防団員)

■スポーツ功勞表彰

西谷内昇(スポーツ推進委員)

■善行表彰

阿部純(印西ウエットランドガイド元代表)

河野修一(社会福祉費寄附)

株式会社ZOZO(教育費寄附)

印西市教育委員会表彰



教育委員会表彰を受賞した皆さん

■教育功勞表彰

田那村聡(学校医)

明石豪(学校歯科医)

石丸佑香里(学校薬剤師)

菊地愛子、河村剛光(社会教育委員)

高橋克、富田瑞樹(文化財審議会委員)

石井光、森本眞喜、伊藤恵美子、青木祐二、酒井亜希子、平山貴光、椎名隆範(青少年相談員)

武藤康夫、齊藤詔一(民謡連合会)、三城康熙(能楽連合会)

渡邊正(県指定無形民俗文化財「浦部の神楽」の保存)

本橋将人(県指定無形民俗文化財「鳥見神社の神楽」の保存)

水谷日出男(市指定無形民俗文化財「いなぎ獅子舞」の保存)

板倉裕幸(市指定無形民俗文化財「別所の獅子舞」の保存)

☎【印西市功勞表彰について】秘書広報課秘書室 ☎42-5115 【印西市教育委員会表彰について】教育総務課総務係 ☎33-4702

令和8年2月1日(日)から運行開始 ふれあいバスを再編します

地域の皆さんの移動手段として親しまれているふれあいバスは、より便利で使いやすい公共交通を目指し、運行ルートおよび運行ダイヤの見直しを行いました。今回の見直しでは牧の原循環ルートを新たに追加し、これまでの6ルート58便から7ルート74便へと増便し

ます。具体的な時刻表(ルート図)は、市内公共施設や市ホームページ(2次元コード)で配布しています。

¥100円(乳幼児・小学生・障害手帳保持者および介助者(1人無料))

☎交通政策課地域交通係 ☎33-4457



各ルートの概要

ルート	主な変更点	便数(変更前)	変更のあるバス停※変更後のバスルート(抜粋)
【新設】 牧の原循環ルート	印西牧の原駅を起終点とした循環ルートを新設	8便(土・日・祝日7便)	【新設】印西牧の原駅北口、牧の原4丁目南、牧の原3丁目、別所谷津公園、牧の原小学校北、印西総合病院、牧の原4丁目北、草深、牧の原6丁目、東の原1丁目、東の原公園前、原南街区公園、西の原2丁目、西の原小学校西、西の原4丁目、西の原5丁目、牧の原北
東ルート	1日4便を、印西総合病院を経由するルートに変更	11便(10便)	【新設】滝、印西総合病院 ※小林中学校前⇄滝⇄印西総合病院⇄鳴沢
中ルート	古新田地区を経由するルートに変更	13便(10便)	【新設】印西中学校、古新田、鹿黒南、鹿黒南5丁目、天王脇、原山東 【移設】泉新田 【廃止】大森坂上、迎山、割野、天王前 ※木下駅南口⇄木下駅前郵便局前⇄総合福祉センター⇄印西中学校⇄古新田⇄鹿黒南⇄鹿黒南5丁目⇄泉新田⇄天王脇⇄原山東⇄原山東街区公園
西ルート	バス停の移設とルートの一部を変更	11便(10便)	【移設】戸神台 ※中央駅前地域交流館⇄戸神台⇄印西郵便局前
南ルート	船穂小学校最寄りのバス停「船尾コミュニティセンター」を登校時間に合わせたダイヤに変更	11便(10便)	【新設】戸神、武西学園台南 ※印西郵便局前⇄戸神⇄武西学園台南⇄ハートヴィレッヂ前 【廃止】柏木台、天王脇、泉新田2、天王前 ※船穂中学校前⇄原山東街区公園※松崎工業団地⇄草深新井堀
印旛・本埜ルート	増便	9便(7便)	—
布佐ルート	変更なし	11便	—



都市計画概要の縦覧および公聴会の開催

広域都市計画マスタープラン(都市計画区域の整備、開発および保全の方針)の都市計画変更・決定に関する案の概要の縦覧および公聴会を開催します。

【案の概要の縦覧】

◎**内容**…印旛広域都市圏都市計画区域の整備、開発および保全の方針の変更

◎**縦覧期間**…12月12日(金)～26日(金)8時30分～17時15分(土曜・日曜日を除く)

◎**縦覧場所**…県都市計画課、市都市計画課計画係

【公聴会】

時 令和8年1月25日(日)14時30分～※公述申出がない場合は中止

場 白井市文化会館中ホール

対 市内在住者(法人を含む)、利害関係がある人

他 傍聴を希望する人は、直接会場にお越しください(先着順)

申 12月12日(金)から26日(金)(消印有効)までに、公述申出書(市都市計画課で配布)を市都市計画課計画係へ(抽選)

問 市都市計画課計画係 ☎33-4653、県都市計画課 ☎043-223-3375

皆さんの意見を計画などに反映

令和6年度市民参加手続の実施状況

市では、市民の皆さんが積極的に市政に参加し、さまざまな施策に意見を反映させ、魅力と活力のあるまちづくりを進めるために市民参加条例を制定しています。

令和6年度に市民参加手続を実施した対象事業数は、54事業で64件です。

◎**市民意向調査手続(アンケート)**…実施回数15回、参加総数8,869人

◎**市民説明会手続**…実施回数2回、参加総数107人

◎**市民意見公募手続(パブリックコメント)**…実施回数5回、参加総数134人

◎**市民会議手続**…実施回数4回、参加総数138人

◎**審議会等手続**…実施回数198回、参加総数1,515人

【令和7年度に市民参加手続実施中・実施予定の主な事業】

●第1次基本計画における行政評価

●第2次基本計画の策定

●印西市地域公共交通計画の策定

●第12次印西市交通安全計画(令和8～12年度)の策定

●第5次印西市地域福祉計画の策定

●第10期印西市高齢者福祉計画及び介護保険事業計画の策定

●印西市議会基本条例の制定

●(仮称)第3期印西市教育振興基本計画(令和8年度～12年度)の策定

●第2次印西市自殺対策計画の策定

問 市民活動推進課活動支援係 ☎33-4431

永治コミュニティセンターの 保全改修工事に伴う休館期間を変更します

本紙11月号2ページでお知らせした、永治コミュニティセンターの保全改修工事に伴う休館期間が変更となりました。

皆さんにはご不便をおかけしますが、ご理解をお願いします。

【休館期間】

変更後 令和8年4月1日(水)から令和9年1月末(予定)まで

変更前 令和8年1月5日(月)から9月末(予定)まで

問 市民活動推進課活動支援係 ☎33-4431

あなたの戦争の記憶を次世代に残しませんか

戦後80年が経過し、戦争を経験した人が少なくなっています。市では、この貴重な記憶を次世代に伝え、平和の大切さを広く伝えるために、戦争に関する皆さんからの情報を映像で記録する取り組みを行います。なお、記録した映像は、市ホームページでの公開や、学校教材として活用します。

場 自宅または、市内の公共施設など

対 戦争前や開戦時の記憶、戦時中の生活、出征や戦地での体験、終戦とその後、次世代に伝えたいことなど、自由にお話してください

対 市内在住者

他 撮影は1人10～20分程度。撮影日時は令和8年1月から順次調整します

申 令和8年1月7日(水)までに2次元コードから、または住所、氏名、電話番号、お話しいただく内容の概要を下記へ※代理での申請でも可

問 総務課行革推進係 ☎33-4413



皆さんのご意見を募集

パブリックコメント

このたび、案がまとまりましたので、市民意見公募(パブリックコメント)を実施します。

第2次印西市自殺対策計画(案)および印西市新型インフルエンザ等対策行動計画(案)

◎**閲覧場所**…総合保健センター、大森保健センター、行政資料コーナー、各支所・出張所(滝野を除く)・公民館・図書館、市ホームページ

対 市内在住・在勤・在学者、および市内に事務所または事業所を有する法人、その他の団体

他 必要事項が未記入のもの、単に賛否を示したもの、趣旨が不明確なものは無効。提出に関する諸費用は本人負担。口頭による意見の受け付けや意見に対する個別の回答は不可

申 12月10日(水)から23日(火)(消印有効)までに意見書(任意様式可)に住所、氏名、電話番号を記入し下記へ(閲覧場所の意見回答箱へ投函可)

問 **【第2次印西市自殺対策計画の案に関すること】**健康増進課健康政策係 ☎33-3264 **【印西市新型インフルエンザ等対策行動計画の案に関すること】**感染症予防係 ☎33-3785 ✉kenkouka@city.inzai.chiba.jp ☎46-7770

介護サービス相談員

募集中

市では、介護サービス事業所を訪問してサービス利用者の相談などに応じる介護サービス相談員派遣事業を実施しています。令和8年度から、介護サービス相談員として活動いただける人を募集します。

◎**報償**…あり

対 月2回程度の事業所訪問と月例報告会への出席

対 市内在住で、派遣先への自力での移動が可能な人

定 3人

他 養成講座(令和8年7月から8月までの間で5日程度)の受講が必要

申 12月19日(金)までに申請書、小論文(テーマ「介護が必要な高齢者に対し自分ができること」800字程度)を下記へ※面接審査あり(1月中旬を予定)

問 高齢者福祉課介護認定給付係 ☎33-4624

住所証明書(軽自動車用)を廃止します

軽自動車の車両登録手続きなど、各種手続きの際に利用していた個人用の住所証明書(軽自動車用)および法人用の所在証明書(軽自動車用)は、地方公共団体の基幹業務システムの統一・標準化に伴い、令和7年12月末で廃止になります。

なお、令和8年1月5日(月)からは、個人用は住民票の写しまたは印鑑登録証明書(各1通300円)、法人用は所在証明書(1通300円)を利用してください。

問 **【住民票・印鑑登録証明書について】**市民課住民記録係 ☎33-4442 **【所在証明書について】**課税課税制係 ☎33-4443

第77回人権週間 12月4日(木)～10日(水)

「誰か」のことじゃない

法務省と全国人権擁護委員連合会では、世界人権宣言が採択された昭和23年12月10日にちなんで人権週間を定め、世界人権宣言の意義を訴えるとともに、人権尊重思想の普及高揚に努めています。



人権イメージキャラクター
人KENまもる君
人KENあゆみちゃん

あなたの人権は守られていますか。他人の人権を侵していませんか

この機会に、人権についてもう一度考えてみませんか。悩み事などがあれば、まずはお相談ください。

◎**みんなの人権110番** ☎0570-003-110

◎**インターネット人権相談** <https://www.jinken.go.jp>

場 問 千葉地方法務局佐倉支局(佐倉市) ☎043-484-1222



交通安全や犯罪のない 年末年始を過ごそう

12月10日(水)～19日(金)
冬の交通安全運動

飲酒運転は絶対しない、させない、許さない

年末は、交通事故が増加する傾向があり、重大な交通事故の多発も予想されます。また、忘年会などの機会も増え、飲酒運転による交通事故も心配されます。飲酒運転は重大な犯罪行為ですので、絶対にやめましょう。



自転車や自動車を運転するときは、特に子どもや高齢者に注意して交通ルールとマナーを守り、歩行者は夕暮れ時や夜間の外出時に、明るい服装や反射材を身に付けて目立つようにしましょう。

☎市民活動推進課市民安全係 ☎33-7222

家庭用防犯カメラ購入費を助成

防犯意識の促進と犯罪発生の抑止を図るため、家庭用防犯カメラ(以下、カメラ)の購入費用の一部を助成します。

- ◎申請期間…令和8年3月13日(金)(必着)まで
- ◎助成対象…令和7年4月1日以降に購入したカメラと付属品の購入費および設置費※購入および設置は市内の店舗に限る
- ◎助成金額…助成対象経費の2分の1(上限1万円。1世帯につき1回)
- ◎対象世帯…次の要件を全て満たす世帯
 - 市内に居住し、市に住民登録がある
 - 購入者、または購入者と同一世帯員が購入している
 - 同一世帯員の全員が市税を滞納していない
 - 同一世帯員の全員が暴力団員などではない
 - 助成を受けようとする人が住宅の所有者でない場合は、所有者から撮影の同意を得ている

☑申請書(下記窓口または市ホームページで配布)、領収書などの写し(商品名、購入金額、設置費用、購入日、販売店名、販売店所在地が記載されているもの)、購入したカメラの機能(録画機能、画素数など)が分かる説明書など、設置したカメラの現況写真、振込先口座(申請者名義のもの)が確認できる通帳またはキャッシュカードの写しを下記へ

☎市民活動推進課防犯対策係 ☎33-4435

自転車乗車用ヘルメット購入費助成金の申請を受け付け中

令和5年4月1日から施行された改正道路交通法により、全ての自転車利用者に対して自転車乗車時のヘルメット着用が努力義務となりました。

市では、自転車乗車時のヘルメット着用を促進し、事故時の被害軽減を図るため、自転車乗車時のヘルメット購入費用の一部を助成します。

- ◎受付期間…令和8年2月27日(金)(必着)まで
- ☒次の要件を全て満たす人
 - 市に住民登録がある
 - 自ら、または同一の世帯に属する人が自転車乗車用ヘルメットを購入している
 - 市税を滞納していない
 - 暴力団員などではない
- ◎助成対象となるヘルメット…令和7年4月1日以降に購入した新品の自転車乗車用ヘルメットで、市が認める安全基準を満たしている認証があるもの

- ◎助成金額…自転車乗車用ヘルメット購入費用の2分の1(上限2千円。100円未満切り捨て)。助成は1人につきヘルメット1個、1回限り
- ※予算の範囲内での助成のため、予算がなくなり次第受け付け終了

☑助成金交付申請書兼請求書、申請者の本人確認書類の写し(運転免許証、マイナンバーカード)、領収書の写し(購入日、購入費用、購入店名、商品名の記載のあるもの)、安全認証が確認できるもの(保証書、取扱説明書、カタログなど)、助成金の振込先口座番号(申請者名義のもの)が確認できる通帳、キャッシュカード、Web通帳の写しを下記へ

☎市民活動推進課市民安全係 ☎33-7222

12月10日(水)～令和8年1月4日(日)
年末年始特別警戒

出動式
時12月13日(土)14時～
場イオンモール千葉ニュータウン
☎印西警察署 ☎42-0110



12月26日(金)～31日(水)
歳末火災予防警戒

冬は暖房などで火を使う機会が多く、空気も乾燥しているため、火災が発生しやすい時季です。火災を未然に防ぐため、以下の点に特に注意しましょう。

- 家の周りには燃えやすい物を置かない
 - ガスコンロなどのそばを離れるときは、必ず火を消す
 - ストーブなどの暖房器具は燃えやすいものから離して使用する
 - 年末の大掃除には、コンセントも掃除する
- ☎防災課防災係 ☎33-4404

電話de詐欺対策機器を貸与

多発する電話de詐欺被害の防止を図るため、固定電話に接続して使用する自動通話録音機器を貸与します。

- ◎申請期間…令和8年2月27日(金)(必着)まで
- ◎対象世帯…次の要件を全て満たす世帯
 - 市に住民登録のある75歳以上(令和8年3月31日時点)の人が属する世帯
 - 自宅に対策機器を設置できる固定電話がある
 - 千葉県警察から対策機器の貸与を受けていない
 - 対策機器と同等の機能を備えた電話機を所有していない
 - 高齢者および同居する世帯の人が暴力団員などではない
- ◎貸与内容など
 - 貸与台数50台
 - 貸与機器は1世帯1台
 - 機器は貸与を受けた世帯で取り付け
 - 貸与期間は3年間
 - 貸与期間中の機器の電気代、通信料金、故障の修繕費用などは、貸与を受けた世帯で負担

☑申請書(下記または市ホームページで配布)と本人確認できるもの(マイナンバーカードなど)の写しを下記へ※代理人が申請する場合は、高齢者からの委任状が必要

☎市民活動推進課防犯対策係 ☎33-4435

薪ストーブを設置予定 またはお使いの人へのお願い

最近では、自宅に薪ストーブを導入する家庭が増えてきました。また、併せて薪ストーブの使い方が原因で、煙や臭いなどの苦情が発生しています。

薪ストーブそのものを規制するような法律・条例は現状では存在しないため、このようなトラブルは当事者同士で解決していくことが必要です。普段からご近所とのコミュニケーションを密にしたり、十分に乾燥した燃料を使用したりするなどの薪ストーブの適切な使用を心掛け、トラブルが起こらないように注意しましょう。



▲詳細はこちら

☎環境保全課指導係 ☎33-4495

防犯パトロール隊員募集

市では、犯罪被害を減らすため、ボランティア会員である防犯パトロール隊による見守り活動を実施しています。

☒市が貸与する防犯用ベスト、帽子、腕章を着用し、住宅街、学校周辺、公園などを中心に複数人で巡回

☒市内在住・在勤・在学の18歳以上

☑申込書(下記窓口または市ホームページで配布)を下記へ

☎市民安全センター(コスモスパレット パレットⅡ) ☎45-1955(パトロールで不在の場合あり)、市民活動推進課防犯対策係 ☎33-4435





災害などの 情報伝達手段

正しい情報入手し、
家族や地域で共有しよう

市は、災害時などに、防災行政無線をはじめとするさまざまな手段で情報伝達を行います。災害などの状況によっては、各情報伝達手段も影響を受ける可能性がありますので、複数の手段を活用して情報を入手してください。

むやみに移動を開始せず落ち着いた行動を

大規模な災害発生時には、火災や建物からの落下物などだけができる危険がある他、公共交通機関が運行を停止するなどし、帰宅が困難になることが予想されます。

災害発生時は次の点に注意して、落ち着いた行動を心掛けましょう。

- 身の安全を確保し、職場や集客施設などの安全な場所にとどまる
- 災害用伝言ダイヤル「171」などで、家族の安否などを確かめる
- 交通情報や被害情報などを入手する

☎防災課危機管理室 ☎33-4428

登録不要



防災行政無線【音声】

市内全域に災害発生時の緊急情報（避難情報など）や行方不明者情報などの屋外放送を実施



防災行政無線テレホンサービス ☎0800-800-0864

防災行政無線の放送内容を電話で聞くことができます。料金は無料。※放送直後は回線混雑のため、電話がつながりにくい場合があります



エリアメール/緊急速報メール 【ドコモ・au・ソフトバンク・楽天】

上記事業者と契約した携帯電話やスマートフォンに緊急地震速報、特別警報、避難情報、国民保護情報など、極めて危険度の高い重要な情報を配信

印西市（2次元コードから登録）



印西市公式ホームページ

防災行政無線の放送内容や災害発生時の緊急情報（避難情報など）を配信

HP <https://www.city.inzai.lg.jp>



印西市防災ポータルサイト

防災行政無線の放送内容や災害発生時の緊急情報（避難情報など）、ライフライン情報などを配信

HP <https://www.city.inzai.lg.jp/bousaiportal/>



印西市防災メール

防災行政無線の放送内容や災害発生時の緊急情報（避難情報など）を配信

2次元コードから、または t-inzai@sg-p.jp へ空メールを送信



印西市公式LINE(ライン)

防災行政無線の放送内容や災害発生時の緊急情報（避難情報など）を配信



印西市防災X(エックス)

防災行政無線の放送内容や災害発生時の緊急情報（避難情報など）を配信



全国



全国避難所ガイド

専用アプリで、防災情報の通知や防災行政無線の放送内容を、音声および文字の両方で受信できます。スマートフォンの言語設定により、多言語（英語・中国語・韓国語）にも対応

2次元コードから、または「App Store」「Google Play」で検索



Yahoo! 防災速報

専用アプリで、防災情報を文字で受信できます

2次元コードから、または「App Store」「Google Play」で検索



事前申請



固定電話音声 配信サービス

災害発生時の緊急情報（避難情報など）を、自宅の固定電話へ音声で配信※リダイヤルや聞き直しにも対応

防災課、各支所・出張所で事前に要申請



ファクス 配信サービス

災害発生時の緊急情報（避難情報など）を、自宅のファクスへ文字で配信

防災課、各支所・出張所で事前に要申請

消防団員 募集

消防団は、市町村の消防機関の一つで、団員は仕事などをもちながら、非常勤特別職の地方公務員として、地域と連携しながら市民の安心・安全のために活動しています。消防団活動に興味のある人や地域に貢献したい人は、下記へ連絡してください。

☎防災課防災係 ☎33-4404

年末年始の公共施設 お休み・開庁日程



◎市民課窓口業務

施設	年末最後・年始最初の土曜・日曜日開庁日時
市役所	12月27日(土)・1月10日(土)8時30分～17時15分
中央駅前出張所	12月20日(土)・1月17日(土)8時30分～17時15分※旅券事務(交付のみ)は9時～16時30分
印旛支所	12月27日(土)・1月10日(土)8時30分～12時
滝野出張所	休館中

※転入・転出など一部取り扱えない業務があります

◎公共施設のお休み

公共施設	お休み
●健康づくりセンター	12月26日(金)～1月5日(月)
●市役所※●各支所※●各出張所※●総合・大森保健センター●市民安全センター●男女共同参画センター●消費生活センター●教育センター●子ども発達センター●ふれあいサポートセンターいんざい●高齢者就労支援センター●各地域包括支援センター	12月27日(土)～1月4日(日) ※の施設は左表も参照
●高花老人福祉センター●西の原保育園こあら●クリオネクラブ●松山下公園総合体育館●泉公園パークゴルフ場●各コミュニティセンター●印旛医科器械歴史資料館●小林子育て支援センター	12月28日(日)～1月4日(日)
●各公民館●各図書館●各児童館●中央駅前地域交流館●ふれあい文化館●ファミリーサポートセンター●草深ふれあい市民センター●市民活動支援センター●牧の原地域交流センター●総合福祉センター●そうふけ老人福祉センター●文化ホール●木下交流の杜歴史資料センター●印旛歴史民俗資料館●滝野子育て支援センター	12月28日(日)～1月5日(月)
●温水センター	12月30日(火)～1月7日(水)
●本埜スポーツプラザ●滝野シルバールーム	休館中

町内会等への行政回覧・配付文書の内容は、印西市HP



で確認できます。

令和6年度

市の決算概要

市議会の9月定例会で、一般会計・特別会計および公営企業会計の決算が認定されました。皆さんが納めた税金などがどのように使われたか、歳入歳出の内容や健全化判断比率など、市の財政状況について概要をお知らせします。

☎財政課財政係 ☎33-4424

一般会計

一般会計最終予算は、559億8,424万円（うち、前年度からの繰越分が9億9,129万円）となり、前年度と比較して3.7%の増となりました。※各項目を1万円未満で四捨五入しているため、合計額と一致しない箇所あり

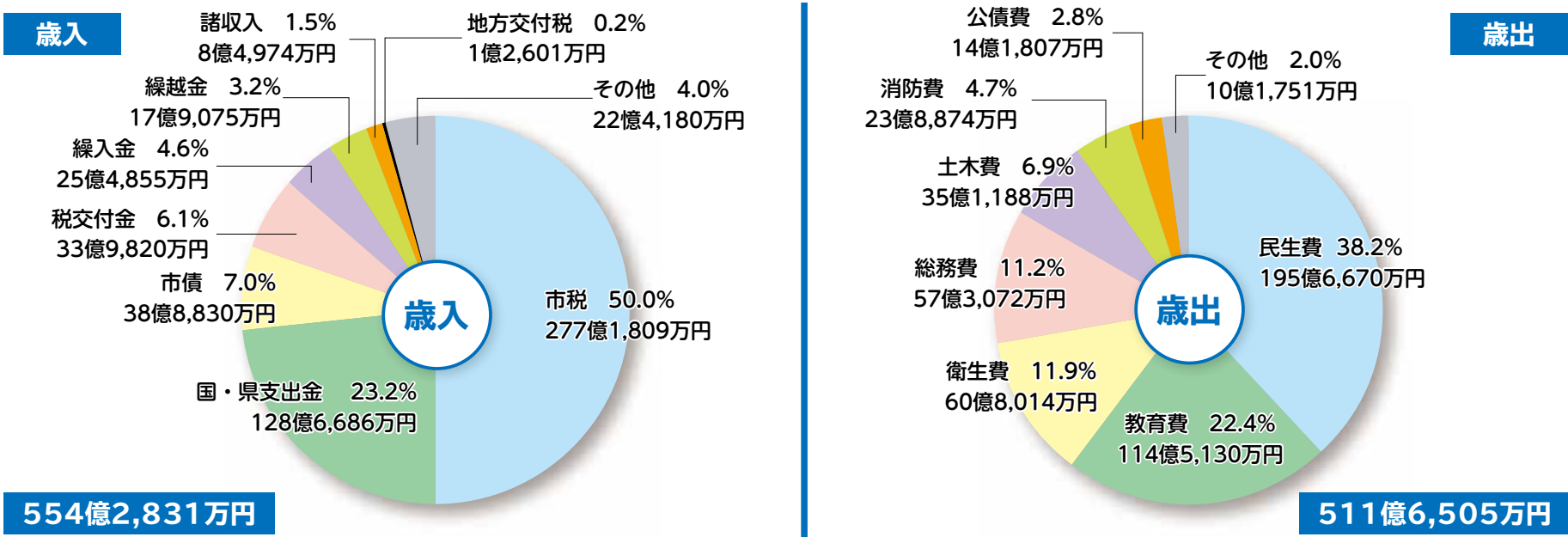

一般会計予算ではこんな事業を行いました

- 民間保育園の保育委託に関する経費 45億1,297万円
- 障害者自立支援給付事業 30億4,896万円
- 民間保育園等運営支援事業 8億6,598万円
- 私立幼稚園施設型給付事業 6億120万円
- 小学校施設整備改修事業 5億45万円

特別会計

一般会計の他に国民健康保険、介護保険および後期高齢者医療の独立した会計があり、これらを特別会計といいます。受益者からの税金、使用料、保険料の他、国・県の補助金、一般会計からの繰入金などで運営しています。

会計		収入額/支出額
国民健康保険	歳入	94億9,639万円
	歳出	94億8,512万円
介護保険	歳入	66億6,855万円
	歳出	64億5,396万円
後期高齢者医療	歳入	13億1,270万円
	歳出	12億9,013万円

公営企業会計

水道事業および下水道事業では、経営の健全化・透明化を図るため、地方公営企業法における公営企業会計を導入しています。

■水道事業会計

会計		収入額/支出額
収益的収支	歳入	6億3,545万円
	歳出	5億8,423万円
資本的収支	歳入	2億2,725万円
	歳出	3億2,062万円

■下水道事業会計

会計		収入額/支出額
収益的収支	歳入	31億2,946万円
	歳出	30億309万円
資本的収支	歳入	1億8,223万円
	歳出	3億5,672万円

健全化判断比率および資金不足比率

全ての比率が早期健全化基準（資金不足比率の場合は経営健全化基準）を下回り、健全財政を維持しています。今後も効率的、効果的な財政運営に努め、皆さんが安心して暮らせるまちづくりを進めます。

■健全化判断比率

指標名	令和6年度	早期健全化基準
実質赤字比率	-	11.80%
連結実質赤字比率	-	16.80%
実質公債費比率	0.9%	25.0%
将来負担比率	5.7%	350.0%

※実質赤字比率および連結実質赤字比率は、赤字額が生じていないので「-」と表示。

■資金不足比率

会計名	令和6年度	経営健全化基準
水道事業会計	-	20.0%
下水道事業会計	-	20.0%

※資金不足比率は、資金不足額が生じていないので「-」と表示

市債の残高

決算年度末の市債残高は、204億813万円で、前年度から25億116万円増加しました。

会計名	令和5年度末残高	令和6年度末残高	増減
一般会計	152億8,158万円	178億5,078万円	25億6,920万円
水道事業会計	1億3,583万円	1億1,395万円	▲2,188万円
下水道事業会計	24億8,956万円	24億4,340万円	▲4,616万円
合計	179億697万円	204億813万円	25億116万円

農地を貸したい人・借りたい人へ

農地中間管理機構を活用しませんか

「農地を貸したいが、相手が見つからない」「規模を拡大したいが、農地が見つからない」「農地を貸したい相手がいるが、何をすればいいのかわからない」。こんなときは、下記または農地中間管理機構（公社）千葉県園芸協会）に相談してください。借り手を探したり、賃料の徴収なども行います。

なお、再生困難な遊休農地などは、借り受けができませんので、注意してください。

☎農政課振興係 ☎33-4488、（公社）千葉県園芸協会農地部 ☎043-223-3011

農地中間管理事業の仕組み



農地中間管理機構

- ①農地の貸付登録をします
- ②市で担い手を探します
- ③担い手が見つかったら、農地中間管理機構を通して貸し借りを行います
- ※担い手が見つかるまで、農地は自己管理をお願いします

令和6年度財務書類から見る 市の財政状況

市では、総務省が示した「統一的な基準」により財務書類4表（貸借対照表、行政コスト計算書、純資産変動計算書、資金収支計算書）を作成しています。ここでは、令和6年度決算に基づき作成した一般会計の貸借対照表のみ掲載しています。それ以外の財務書類は、令和8年3月末に市ホームページで掲載する予定です。

問会計課出納係 ☎33-4587

貸借対照表 （バランスシート）

会計年度末（3月31日時点）における財政状態を明らかにするもので、「資産」「負債」「純資産」の3つの要素から構成されています。左側には市民の財産や権利など将来にわたるさまざまな行政サービスを提供する「資産」が、右側には「資産」を築くために必要な借入金など将来の世代が返済する「負債」と、国県の補助金や市税などにより今までの世代が負担し、返済の必要がない「純資産」が記載されています。

印西市貸借対照表（バランスシート）

令和7年3月31日現在 （単位：千円）

資産の部 市が所有する財産や権利		借方			貸方			負債の部 将来世代が負担する金額			
		〔資産の部〕	全体	市民1人 当たり	〔負債の部〕	全体	市民1人 当たり				
固定資産 土地や建物などで1年を超えて利用する資産		固定 資産	(1)有形固定資産	195,871,020	1,752	固定 負債	(1)地方債	16,395,668	147		
			①事業用資産	70,793,731	633		(2)長期未払金	613,034	5		
			②インフラ資産	124,304,091	1,112		(3)退職手当引当金	4,647,621	42		
			③物品	5,587,296	50		固定負債合計	21,656,323	194		
			④物品減価償却累計額	▲ 4,814,098	▲ 43	流動 負債	(1)1年内償還予定地方債	1,455,112	13		
			(2)無形固定資産	0	0		(2)未払金	373,254	3		
			(3)投資その他の資産	15,170,879	136		(3)賞与等引当金	643,257	6		
			①投資及び出資金	2,769,760	25		(4)預り金	511,288	5		
			②長期延滞債権	335,081	3		流動負債合計	3,095,334	28		
			③基金	12,085,287	108		負債合計	24,751,658	221		
④徴収不能引当金	▲ 19,249	0									
		固定資産合計	211,041,899	1,888	〔純資産の部〕		全体	市民1人 当たり			
流動資産 1年以内に現金化、費用化できる資産		流動 資産	(1)現金預金	4,774,552	43	(1) 固定資産等形成分	220,337,013	1,971			
			(2)未収金	154,589	1	(2) 余剰分(不足分)	▲19,831,729	▲177			
			(3)基金	9,295,114	83	純資産合計		200,505,284	1,794		
			①財政調整基金	9,240,924	83			負債・純資産合計		225,256,941	2,015
			②減債基金	54,190	0						
			(4)徴収不能引当金	▲ 9,213	0						
					流動資産合計	14,215,042	127				
					資産合計	225,256,941	2,015				

※市民1人当たりは、令和7年3月31日現在の住民基本台帳人口111,795人で除して算出

※各項目を千円未満で四捨五入しているため、合計額と一致しない箇所あり

令和6年度森林環境 譲与税の使途の公表

森林環境譲与税は、森林の整備・促進のために国から市へ譲与されるものです。その使途について、森林環境税及び森林環境譲与税に関する法律の規定により公表します。

なお、令和6年度の譲与税額は歳入が19,342千円、歳出が18,418千円でした。

【歳入】森林環境譲与税 19,342千円
【歳出】右表のとおり



▲詳細はこちら

問農政課農政係 ☎33-4487

事業名	事業費	事業名	事業費
千葉県森林クラウドサービス利用料	83,600	印旛日本医大駅前ベンチ修繕工事	1,221,000
林業安全講習会実施業務委託	481,800	松山下公園北東側木製ベンチ修繕	407,000
林業体験教室	30,632	松山下公園テニスコート脇休憩所修繕	201,300
千葉県森林経営管理協議会会費	28,000	児童遊園看板更新工事	2,069,100
県単森林整備事業補助金	540,140	中央駅南コミュニティセンター屋外ベンチ修繕工事	247,500
森林啓発用図書(小冊子)配布事業	121,176	印西市森林環境整備基金積立金	11,460,000
草深の森樹木伐採業務委託	1,527,460	合 計	18,418,708

令和6年度歳入	令和6年度事業費	令和6年度充当額	令和5年度精算分	令和7年度精算分
19,342,000	18,418,708	18,418,000	670,000	254,000

※歳入の森林環境譲与税19,342,000円から森林環境譲与税充当額18,418,000円および令和5年度精算分670,000円の差額254,000円は、令和7年度印西市森林環境整備基金積立金に積み立てます

令和8年
1月5日(月)から

千葉県営水道 お客様専用WEBページ マイポータルが始まります

マイポータルでできること
◎対象…千葉県営水道をお使いのお客様

千葉県営水道ホームページ▶



1 各種手続き

- 使用開始、中止の手続き
- 口座振替の申し込みなどの支払方法の変更、登録の手続きなど

2 スマートフォンでの支払い

- PayPayやPAYSLEでのスマホ決済の支払いに対応(PAYSLEとはスマートフォンを使ってコンビニでの支払いができるアプリです)

3 使用水量・請求金額の確認

- 各回の使用水量や請求金額について確認可能

4 検針票や納入通知などの通知確認

- 紙の検針票、納入通知書に替わりオンラインで通知

※利用開始（無料）にはマイポータルでの利用登録の上、使用水量のお知らせなどに記載の「お客様番号」と「ネット手続用確認番号」が必要となります

問県水お客様センター（ナビダイヤル） ☎0570-001-245、ナビダイヤルをご利用できない場合 ☎043-310-0321 平日8時45分～18時、土曜日8時45分～17時（日曜日、祝日、年末年始はお休み）



12月31日(水)～ 1月4日(日)は、 ごみ収集が お休みです

問印西クリーンセンター ☎46-2732

ごみ収集の休業期間は、集積所へ出された物は回収されません。
各地区の年末の最終収集日と年始の初回収集日は、下表のとおりです。
年末は大掃除などで大量のごみが出されますので、ごみ集積所への計画的なごみ出しにご協力ください。

【粗大ごみの申し込み・収集もお休みです】

◎休業期間…12月31日(水)～1月4日(日)

☎粗大ごみ収集事務所 ☎80-8686・8時30分～17時(土曜・日曜日を除く)

※市役所では粗大ごみの申し込みは受け付けていません

※年末年始は申し込みが多くなり、電話がつながりにくくなる場合があります

年末年始のごみ収集予定表 ※当日8時30分までに出しましょう

地区名	年末(最終収集日)			年始(初回収集日)		
	燃やすごみ	燃やさないごみ 有害ごみ	資源物	燃やすごみ	燃やさないごみ 有害ごみ	資源物
大森・西埜原・七畝割・六軒・中の口・発作上・発作下・亀成	12/29(月)	12/23(火)	12/26(金)	1/5(月)	1/13(火)	1/9(金)
西の原・原(千葉ニュータウン)・東の原・牧の原・牧の台	12/29(月)	12/24(水)	12/30(火)	1/5(月)	1/14(水)	1/6(火)
木下(上町・下町・幸町)・木下東・竹袋・木下南	12/29(月)	12/26(金)	12/24(水)	1/5(月)	1/9(金)	1/7(水)
七軒屋・内川・寺台・仲の側・柏木台・原(草深)・結縁寺・松崎・宗甫・石道台	12/30(火)	12/26(金)	12/24(水)	1/6(火)	1/9(金)	1/7(水)
鹿黒・鹿黒南・泉・草上・多々羅田・船尾・戸神・戸神台・武西・武西学園台・中央南・中央北・内野・原山・高花	12/30(火)	12/24(水)	12/29(月)	1/6(火)	1/14(水)	1/5(月)
古新田	12/30(火)	12/25(木)	12/29(月)	1/6(火)	1/8(木)	1/5(月)
別所・鳴沢	12/30(火)	12/25(木)	12/24(水)	1/6(火)	1/8(木)	1/7(水)
本郷・宮内・白幡・浦部・浦幡新田・小倉・和泉・木刈・牧の木戸・大塚・小倉台・高西新田	12/27(土)	12/22(月)	12/25(木)	1/7(水)	1/12(祝)	1/8(木)
平岡・馬場・小林・小林牧場・小林台方・小林新田・砂田・小林北・小林浅間・小林大門下	12/27(土)	12/25(木)	12/30(火)	1/7(水)	1/8(木)	1/6(火)
岩戸・大廻・鎌苅・瀬戸・造谷・つくりや台・萩原・平賀・平賀学園台・舞姫・松虫・美瀬・師戸・山田・吉高・吉田・若萩	12/29(月)	12/16(火)	12/24(水)	1/5(月)	1/6(火)	1/7(水)
安食ト杭・和泉屋・押付・笠神・川向・行徳・荒野・酒直ト杭・桜野・佐野屋・下井・下曽根・将監・甚兵衛・滝・滝野・立埜原・角田・中・中田切・中根・長門屋・萩埜・松木・みどり台・本埜小林・物木・竜腹寺・レーベンブラッツ印西牧の原ブランクラス	12/30(火)	12/17(水)	12/29(月)	1/6(火)	1/7(水)	1/5(月)

粗大ごみ

地区(大字)名	年末 (最終収集日)	年始 (初回収集日)
浦部・小倉・和泉・白幡・浦幡新田・高西新田・浦部村新田・木刈・大塚・小倉台・牧の木戸	12/30(火)	1/6(火)
船尾・武西・戸神・戸神台・結縁寺・多々羅田・松崎・草深・泉・高花・小林・小林北・小林浅間・小林大門下・武西学園台・中央南・中央北	12/24(水)	1/7(水)
内野・原山・安食ト杭・和泉屋・押付・笠神・川向・行徳・荒野・酒直ト杭・桜野・佐野屋・下井・下曽根・将監・甚兵衛・滝・滝野・立埜原・角田・中・中田切・中根・長門屋・萩埜・松木・みどり台・本埜小林・物木・竜腹寺	12/25(木)	1/8(木)
木下・木下南・木下東・竹袋・平岡・別所・宗甫・大森・鹿黒・鹿黒南・亀成・発作・相嶋・浅間前・西の原・原・東の原・牧の原・牧の台・岩戸・大廻・鎌苅・瀬戸・造谷・つくりや台・萩原・平賀・平賀学園台・舞姫・松虫・美瀬・師戸・山田・吉高・吉田・若萩	12/26(金)	1/9(金)

いんざいエコカレンダーを配布します

印西市環境推進会議の取り組みのひとつとして、市民の皆さんに環境に配慮した行動を実践していただくために、2026年度版のいんざいエコカレンダーを作成しました。

カレンダーの中には、皆さんが家庭で実践可能な環境行動指針や、市の環境に対する取り組みのほか、環境に関するクイズも掲載しています。

12月1日(月)から下記窓口および各支所・出張所・図書館で配布しているほか、市ホームページからもダウンロードできますので、ぜひご家庭で活用してください。

問環境保全課保全係 ☎33-4491



草木の適切な管理をお願いします

道路に張り出した枝は、通行の妨げになるだけでなく、見通しを悪くして交通事故の原因になることもあり、大変危険です。

道路に張り出した枝が原因で事故が発生した場合には、樹木の所有者が責任を問われることがあります。

歩行者や通行車両の安全を守り、住みよい環境を維持するためにも、道路沿いに土地を所有している人は、樹木の伐採や枝切りなど適切な管理をお願いします。

問【市道について】市土木管理課維持係 ☎33-4670【国道・県道について】県印旛土木事務所 ☎043-483-1146





印西クリーンセンター 粗大ごみをリサイクル品として販売

印西クリーンセンターでは、家庭から出される粗大ごみの中にある、まだまだ使えるものを清掃、軽微な修理をして希望する人にリサイクル品として販売しています。リサイクル品は、欲しいと思うものが安く手に入ると利用者から好評です。再生品はクリーンセンターに展示してありますので気軽にお越しください。

◎受付時間…平日8時30分～17時15分

◎申し込み方法…1階の展示場所で申込書を記入し、リサイクル品に添付してある札を申込書に貼り、2階の窓口で代金をお支払いください。再生品は支払いが済んだ後に引き取りが可能です。

◎注意事項…●購入者の決定は先着順(申し込み順)とします●購入後の返品・交換はできません●再生品の引き取りは購入者が行ってください●再生品の使用はご自身の責任での利用をお願いします●再生品の置きは行っていません

☎印西クリーンセンター業務班 ☎46-2732



▲展示品は都度更新しており、すでに売却済みの品もありますのでご注意ください



無くそう不法投棄 守ろう 美しいふるさと

農道や山林の道路脇など、人目につきにくい場所への不法投棄が後を絶ちません。市では巡回・監視パトロールなどを実施し、不法投棄の撲滅を目指していますが、自然あふれる美しい印西市を守るためには皆さんの協力が必要です。

◎不法投棄を未然に防止するために…不法投棄は、管理が行き届いていない場所で行われる傾向があります。土地所有者や管理者は、より一層厳重な土地の管理を行い、不法投棄されにくい環境をつくりましょう。

対策例

●定期的な見回り ●侵入防止柵や警告看板の設置 ●小まめな清掃(草刈り) ●土地や倉庫を貸すときは、相手や事業内容をきちんと確認する

◎不法投棄を見かけたときは…不法投棄者の特徴や不審車両のナンバーなど、分かる範囲の情報を下記へ通報してください。



▲道路脇に不法投棄された産業廃棄物

なお、危害を加えられる恐れがあるため、不法投棄者に近づいて写真を撮るなどの行為はやめましょう。通報者の個人情報などの秘密は厳守します。

☎クリーン推進課不法投棄対策係 ☎33-4508、印西警察署 ☎42-0110、産廃・残土県民ダイヤル ☎043-223-3801

その野焼き、ちょっと待って

野焼きは、ごみを野外で燃やすことで、法律で禁止されています。毎年、剪定枝・稲わら・もみ殻などを野焼きした煙が原因で「洗濯物が台無しになった」「窓が開けられない」「ぜんそくが悪化する」などの意見が市に寄せられています。

野焼き禁止の例外としては、農業を営む上でやむを得ない廃棄物の焼却やたき火などがありますが、焼却行為が周囲の生活環境に悪影響を及ぼす場合などは、行政指導や改善命令の対象となることがあります。

◎事業系ごみ(農業ごみを含む)の処分…許可業者へ処理を委託するか、クリーンセンターへ搬入(有料)してください

◎家庭の剪定枝・刈草・落葉などの処分…燃やすごみの指定袋(薄青色)に入れて集積所へ出してください

※剪定枝は太さ3cm、長さ45cm以内の大きさに切り、束ねて出せば指定袋に入れる必要はありませんが、それ以上大きい剪定枝(太さ10cm、長さ180cm以内)は、粗大ごみとして出してください

☎クリーン推進課不法投棄対策係 ☎33-4508



「ごみの分別大事典」シリーズ 令和7年度⑨

／ ごみ のことおしえて! ／

ブンバツくん!



ごみ分別アプリを活用しよう



ごみの分別を調べるために、毎回市のホームページで確認するのが大変なんだけど、他に方法はないの?

そんなときは、ごみ分別アプリ「さんあ〜る」が便利だよ。



どんな機能があるの?

ごみの分別を確認できるのはもちろん、住んでいる地区を登録すれば、収集日を知らせてくれるよ。気になった時に、ごみについて確認できるから使ってみてね。



燃やすごみの原単位(1人1日当たりのごみ排出量)

9月の燃やすごみの量は、1人1日当たり455.8gで、前年同月の442.2gから13.6g増えました。令和7年度目標値418.9g(第3次印西市ごみ減量計画より)を達成するには、36.9g減量・分別が必要です。今後も、ごみの減量・資源化にご協力をお願いします。



☎クリーン推進課推進係 ☎33-4504

お正月 「門松カード」を配布します

◎配布場所…市役所、各支所・出張所・公民館、市内郵便局※市ホームページからもダウンロード可

◎配布期間…12月1日(月)～

☎農政課農政係 ☎33-4487



短歌・俳句をお寄せください

一人一首または一句で未発表のもの。掲載月の前々月20日締め切り(必着)です。投稿は、住所・氏名(ふりがな)・電話番号を記入し、秘書広報課へ。

俳句					短歌				
年暮るる出合いと別れ偲びつつ	名月や耳を澄ませば鹿の声	夕暮の厨の匂い秋刀魚焼く	冬支度体を通る風に慣れ	秋らしさ物足りぬまま冬に入る	兄の逝き姉も旅立ちふるさととは遠くに在りて待つ人ぞなく	小林浅間	前田千代子	【村越 博茂選】	
田園の先の夕映へ広がりて墨絵のごとき樹々の浮かびぬ	秋の日の時を刻みし齒車に思ひ出づるはベルレーヌかな	外を聞にしきふる雨の降りやみて火焔の夕陽働き雲間に	時はやし残生数ふる頃となりしづけきもみぢつくづく眺む	草深	和泉	岩井	義春	【田波 章子選】	
竹高平原大	袋花岡山森	島村上大野	隆子	信直	浩子	順子	隆次	【田波 章子選】	

おでかけインフォメーション

クリスマス会 特集

12月7日(日)10時30分～11時20分

小林図書館、小林公民館、 小林親子読書会かたつむり 共催クリスマス会

時12月7日(日)10時30分～11時20分
場小林コミュニティプラザ
対幼児～小学3年生ぐらい
定50人
申当日会場で(先着順)
問小林図書館 ☎97-0005



12月7日(日)11時～11時45分

大森図書館 クリスマス会

時12月7日(日)11時～11時45分
場文化ホール
対幼児～小学3年生ぐらい
定50人
申当日会場で(先着順)
問大森図書館 ☎42-8686



12月21日(日)11時～11時30分

小倉台図書館クリスマス会

時12月21日(日)11時～11時30分
場小倉台図書館
対幼児～小学3年生ぐらい
定10組20人
申12月2日(火)9時から(先着順)
問小倉台図書館 ☎47-5511



12月6日(土)、13日(土)、20日(土)

イルミライ★INZAI

点灯期間中にイベント 「イルミライマルシェ」、 「イルミライ冬フェス」を開催

今年は「イルミライ★INZAI」の点灯期間中に、市民団体によるイベントを開催します。

◎イルミライマルシェ…12月6日(土)

◎イルミライ冬フェス…12月13日(土)、20日(土)



イルミライ
マルシェ

イルミライ
冬フェス



問経済振興課 プロモーション推進室 ☎33-4477

12月20日(土)10時～16時

CHRISTMAS MARKET in Cosmos Palette

時12月20日(土)10時～16時※雨天決行
場コスモスパレット パレットⅡ、県立北総花の丘公園Aゾーン
対ダンスやバンド演奏、クリスマス雑貨、アート、ワークショップ、キッチンカーなどの出店
問コスモスパレット ☎33-6017



12月25日(日)①10時～11時②13時30分～15時

イラスト講座

まんが家のアシスタントなどをしている先生から直接ペン入りのアドバイスがもらえます。

時12月25日(日)①10時～11時②13時30分～15時
場ふれあい文化館

対①ペン入れコース②ステップアップコース

対市内在住の①小学生以上18歳未満②小学4年生以上18歳未満

定①25人②15人

申12月1日(月)から15日(月)までに2次元コードから(抽選)

問そうふけ公民館・児童館 ☎45-3800



▲ペン入れ



▲ステップアップ

令和8年1月16日(金)

13時30分～16時

彩りのある暮らし講座 お皿に染め付け体験

時 令和8年1月16日(金)13時30分～16時

場 中央公民館

対 市内在住の18歳以上

定 8人

¥1,700円

申 12月2日(火)から16日(火)までに2次元コードから、または下記へ(抽選)

問 中央公民館 ☎42-2911



令和8年1月17日(土)、24日(土)、31日(土)

17時30分～19時

クライミング教室

時 令和8年1月17日(土)、24日(土)、31日(土)17時30分～19時

場 松山下公園総合体育館

対 小学3年生以上(市内在住・在勤・在学者優先)※小学生は保護者の同伴が必要

定 各日20人

¥1日500円(保険代など)

申 令和8年1月7日(火)までにちば電子申請サービスから(抽選)※詳細は市ホームページ

問 スポーツ振興課振興係 ☎42-8417



Cosmos Palette
キッズマルシェ & わくわくランド

出店者・出演者募集

お子さん向けの雑貨、ワークショップ、キッズネイル&メイク、キッチンカーなどの出店者、ダンスや音楽などお子さん向けの発表出演者を募集します。



時 令和8年3月28日(土)10時～15時

場 コスモスパレット パレットⅡ

¥3,500円(出店舗料)※出演料無料

申 令和8年1月28日(火)までにコスモスパレットのホームページから
問 コスモスパレット ☎33-6017

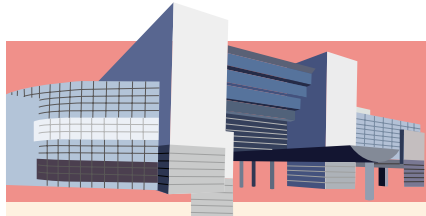

文化ホール情報

問 文化ホール
〒270-1327 印西市大森2535
☎42-8811
✉info.inzaibunka@kpb.co.jp



第7回クラシック・ガラ いんざい

時 12月7日(日)14時～

対 クラシックやクリスマスソングなどの名曲をお届けします。出演：印西室内合奏団

¥一般2千円、友の会・障がい者割引1,800円、高校生以下500円※未就学児入場不可

他 全席指定

申 電話、窓口、オンラインチケットサービスで



フライデーナイトコンサート Vol.11

時 令和8年1月9日(金)19時30分～

対 仕事帰りや家族で過ごす平日の夜に、スペイン音楽の魅力をお届けします。出演：松澤結子氏(ギター)、倉田俊祐氏(チェロ)、棟方真央氏(ピアノ)

¥一般千円、高校生以下500円、小学生無料(要入場券)※未就学児入場不可

他 全席指定

申 電話、窓口、オンラインチケットサービスで



ピアノ弾き比べ体験「どっちもワンダー！」

文化ホールが誇る2台のフルコンサートピアノを自由に演奏できます。

時 令和8年2月14日(土)10時～19時55分

対 1区分25分。最大2区分まで

定 20組

¥千円(1区分)

申 令和8年1月10日(土)10時から電話で(窓口は14時から)(先着順)

※営利目的やコンサート、発表会としての利用は不可



思い出の布類の寄付を募集しています

文化ホールに展示するアート作品を制作するため、皆さんの思い出の布類を集めています。

◎アーティスト…大川友希氏(彫刻家)

◎お持ちいただきたいもの…薄い布、薄い布でできた衣類(洗濯済みで乾いた状態のもの)

場 文化ホール窓口

他 布類は返却しません

申 12月26日(金)まで(予定)

おはなし会(12月)紙芝居や大きな絵本など、楽しいおはなしをご用意しています。

【大森図書館】14日(日)14時～ 【そうふけ図書館】毎週土曜日15時～ 【小倉台図書館】7日(日)、14日(日)10時30分～



写真 de ホットNEWS

10月24日 祖父母講座 「イマドキの子育て事情を知り孫と一緒に 楽しく過ごそう！」を開催しました

10月24日に総合福祉センターで、昨年度に続き3回目となる祖父母講座が開催されました。お孫さんが大きくなられている人や、最近生まれた人、これから生まれる予定の人など、幅広い年齢の人が集いました。

講座の前半は、祖父母手帳の冊子に沿って講義が行われ、濡れることで黄色から青色の線に変わるおむつや、おしりの位置を合わせる印があるおむつなどを見て、「すごい便利」「このようなもの昔はなかった」などの感嘆の声が上がりました。

また、講座の後半では、こどもの事故を防ぐための対策を中心とした講義が行われ、うなずきながら話を聞く人や、メモを取る人など、皆さん真剣な様子で耳を傾けていました。

今の子育てを学び、お孫さんとの交流の一助として、祖父母手帳を役立てていただけたら幸いです。祖父母手帳を活用したい人は、下記へご連絡下さい。

問子育て支援課支援係 ☎33-4640



10月5日 未来を切り拓く中学生たちが オーストラリアで成長 イングリッシュアカデミー ジャンプを開催しました



8月16日から22日まで、市が主催する海外派遣研修がオーストラリアのメルボルンで行われ、市内の中学生20人が参加しました。この研修では、「Become Twenty Stars☆～自ら行動しよう～」のスローガンのもと、生徒たちが異文化に触れ、自ら進んで行動する力を養いました。

5月から事前研修を重ねてきた生徒たち。その成果を生かし、オーストラリアではホストファミリーや現地の学生たちと積極的に交流をしました。現地の文化や風習を体験することで、実用的なコミュニケーションスキルをさらに磨く貴重な機会となったようでした。

帰国後の10月5日には、市役所で報告会を開催。今回の研修を経て、一回り成長した姿を見せた生徒たちからは「未知の環境に飛び込むことで、新たな視点が得られた」「完璧ではない英語でも思いを伝えられることを学んだ」「将来は留学したいという具体的な目標ができた」など、多くの感想が飛び交い、これからの未来に対する希望を見出したことが伝わってきました。

市では、子どもたちが未来につながる豊かな経験を積み重ねていけるよう、今回の取り組みも含め、引き続き国際理解教育を推進していきます。

なお、報告会の様子は12月1日から31日までの期間限定で市ホームページで公開する予定ですので、ぜひご覧ください。

問指導課指導係 ☎33-4705



11月5日 小山美千代氏が千葉県指導 農業士に認証されました

11月5日に千葉県農業士・千葉県指導農業士認証式典がホテルプラザ菜の花(千葉市)で開催され、印西市からは小山美千代氏(草深)が千葉県指導農業士として認証されました。

千葉県指導農業士は千葉県知事に認証され、優れた経営に加え、新規就農者の育成などにも情熱を持って取り組んでいる農業者の代表です。

小山氏には、これからも印西市内の地域農業の振興や後継者の育成に大きな貢献が期待されます。

問県担い手支援課 ☎043-223-2903



9月13日 市政学習会で連携を深める 町内会自治会連合会

9月13日に市役所で、市政学習会が開催されました。これは、各町内会などの集まりである町内会自治会連合会と市が実施しているもので、市の事業などを学ぶ場です。

当日は市のクリーン推進課長とクリーンアドバイザーから「なぜ、ごみの分別が重要なのか」、市民活動推進課市民安全担当課長から「犯罪状況と防犯対策」の説明を行いました。

参加者の皆さんは、ごみの分別の重要性と防犯に関する知識を深めるとともに、具体的な対策を学びました。また、活発な質疑応答も行われるなど、参加者の関心の高さが伺えました。

印西市町内会自治会連合会とは

各町内会などの相互の親睦と連帯を図り、地域の環境改善に努め、地方自治の発展に貢献することを目的として活動しています。また、市政学習会や研修会など、各種事業も実施しています。



問市民活動推進課活動支援係 ☎33-4431



大森小学校で 心温まるコンサート 児童たちが音楽で一つに

10月17日、大森小学校でアカペラグループ「INSPI」のコンサートが開催され、児童約160人と保護者30人が参加しました。

ステージでは「風になりたい」や「おぼろ月夜」といった幅広いジャンルの楽曲が披露され、INSPIの息の合ったハーモニーが会場を包み、演奏が終わるたびに、児童たちから大きな拍手が送られました。

特に盛り上がりを見せたのは校歌アカペラバージョンで、児童と教職員が一緒になって大きな声で歌いました。また、ボイスパーカッション講座では、児童代表がステージに上がり挑戦する場面も見られました。

参加した児童たちは「あまりコンサートに行く機会がない中、学校で開催してくれてうれしかった」「楽器を使わないで、こんなにすごい音楽ができると知り、驚いた」などと話していました。

これからもこのような音楽体験の機会が広がることを期待します。



指導課指導係 ☎33-4705



競泳金メダリスト 萩野公介さんの 水泳教室



10月26日、リオデジャネイロオリンピック400m個人メドレーで金メダルを獲得した萩野公介氏を講師に迎え、水泳教室が開催されました。

当日は小学生の部に50人、中学生から一般の部に50人が参加し、萩野氏による丁寧な指導に真剣なまなざしで取り組んでいました。

参加者の皆さんはトップアスリートと直接交流ができ、刺激を受けた様子が見られ笑顔で教室を終えました。



運動スポーツ振興課振興係 ☎42-8417



世界水泳マスターズ選手権 フリーリレー日本記録で優勝

8月14日にシンガポールで開催された世界水泳マスターズ選手権に出場し、好成績を収めた4人のチームのメンバーであるアロン・パーカー氏が、11月7日に市役所を訪れました。当日は、同チームのメンバーで市職員の立原剛氏も同席し、大会での結果などを市長に報告しました。

世界水泳マスターズ選手権は、世界水泳連盟が主催するマスターズ水泳における最高峰の世界大会。この大会で両氏は、クロールを4人で泳ぐフリーリレーで日本記録のタイムを出し、みごとに優勝。また、4種目を1人ずつ泳ぐメドレーリレーでも第3位となるなどの活躍を見せました。

市内に30年以上も在住しているというパーカー氏。市長との対談では「水泳は年齢を重ねてもできるスポーツ。ぜひ皆さんもやってみてはいかがでしょうか」などと話していました。

なお、この大会は隔年で開催されており、今回は令和9(2027)年にハンガリーのブダペストで開催される予定とのこと。今後も、両氏をはじめ、チームの皆さんの活躍が期待されます。

運動スポーツ振興課振興係 ☎42-8417



左から藤代市長、アロン・パーカー氏、立原剛氏▶

外国人の皆さんへ For Foreign Residents

= 「多言語生活支援ポータルサイト」をご活用ください =

東京出入国在留管理局のホームページでは、外国人の人々が日本で生活するための情報「多言語生活支援ポータルサイト」を提供しています。内容は「災害時情報」「市区町村の手続き」「雇用」「子育て」「年金・税金」に関する事など、日本で安心して生活するために必要なことや大事なことを皆さんにお知らせするウェブサイトです。

◎対応言語…やさしい日本語、英語、中国語、韓国語、スペイン語、ポルトガル語、ベトナム語、ネパール語、タイ語、インドネシア語、ミャンマー語、クメール語、フィリピン語、モンゴル語、トルコ語、ウクライナ語、ロシア語、フランス語

●問い合わせ先：東京出入国在留管理局
電話：0570-034259(03-5796-7234)

= Multilingual Life Support Portal Site Information =

The website of the Tokyo Immigration Services Bureau provides a Multilingual Life Support Portal Site that offers essential information for foreign residents living in Japan. This portal includes details on topics such as disaster information, municipal procedures, employment, childcare, pensions and taxes. It is designed to help everyone live safely and comfortably in Japan by sharing important and necessary information.

◎ Languages Available: Easy Japanese, English, Chinese, Korean, Spanish, Portuguese, Vietnamese, Nepali, Thai, Indonesian, Burmese, Khmer, Filipino, Mongolian, Turkish, Ukrainian, Russian, French

● Inquiry: Tokyo Regional Immigration Services Bureau
TEL: 0570-034259 (03-5796-7234)



子育て情報



障害児福祉手当を支給

◎**手当額**…月額16,100円

☎20歳未満の重度障がい児で日常生活に常時の介護が必要な人、または医師の診断書により同程度と認められる人※施設などへ入所した、20歳になった、本人・配偶者・扶養義務者のいずれかの所得が限度額を超過した場合（支給停止）を除く※原則、手当用の認定診断書の提出が必要。詳細は下記へ

☎障がい福祉課支援係 ☎33-4136

ひとり親家庭等医療費等助成制度

◎**助成対象経費**…健康保険の適用を受ける医療費（入院、通院、調剤）の一部または全部

健康・福祉情報



特別障害者手当を支給

◎**手当額**…月額29,590円

☎20歳以上の在宅障がい者で日常生活に常時特別の介護が必要であり障がいを重複して有する人、または医師の診断書により同程度と認められる人※施設入所や、3カ月以上の入院、本人・配偶者・扶養義務者のいずれかの所得が限度額を超過した場合（支給停止）を除く※原則、手当用の認定診断書の提出が必要。詳細は下記へ ☎障がい福祉課支援係 ☎33-4136

「もしもの時に役立つ」 休日・夜間医療情報ガイド

休日・夜間に体調不良となった際に、必要に応じて助言などのサポートを受けられるサービスです。

【紹介しているサービス】

●該当する症状などを選択すると必要な対応が表示されるWEBアプリ ●看護師などの専門家による電話相談 ●土曜日の午後、日曜日の日中の診療施設に関する情報 ●夜間診療施設に関する情報

☎健康増進課健康政策係 ☎33-3264



▲詳細はこちら

人間ドック・脳ドック検査費用を助成します

市では、市の国民健康保険に加入している40歳以上の被保険者および後期高齢者医療制度の被保険者を対象に、人間ドックや脳ドックの検査費用の一部を助成しています。次の条件を満たす人は申請することで、検査費用の2分の1が助成されます。

◎**対象となる条件**…【国民健康保険】 ●国民健康保険税を完納している ●当該年度に特定健康診査

◎**自己負担額**…通院1回200円、入院1日200円、調剤無料※住民税所得割非課税世帯は全て無料。詳細は市ホームページ

☎ひとり親家庭の父または母と児童、両親のいない児童を養育している養育者と児童。ただし、児童が18歳に達する日以後、最初の3月31日まで（児童に一定の障がいがある場合は20歳の誕生日の前日まで）。※公的年金を受給していることで児童扶養手当を受給していない人も、所得制限限度額内であれば対象

☎下記または、各支所窓口へ

☎子育て支援課給付係 ☎33-4645

児童扶養手当制度

☎下記または各支所窓口で申請し、認定されると、申請した月の翌月から支給されます。※所得制限、その他要件などがありますので、事前にご相談ください

☎ひとり親家庭、親と一緒に生活していない児童（18歳に到達する年度まで）を養育する家庭、配偶者が重度な障がい者（国民年金の障害等級1級

を受診していない【後期高齢者医療制度】 ●市内に住所を有し、後期高齢者医療保険料を完納している ●当該年度に健康診査を受診していない

◎**助成限度額**…人間ドック3万円、脳ドック2万円

☎特定健康診査・健康診査を受診した場合でも、脳ドックのみの検査については助成の対象となります ☎申請書（下記窓口、または市ホームページ、各支所、中央駅前出張所で配布）を下記へ※国民健康保険加入者は電子申請可 ☎国保年金課給付係 ☎33-4464、高齢者医療年金係 ☎33-4470

命を守る！歯と口の健康展 ～災害時こそ大切な「口のケア」～

☎12月2日(火)～14日(日)【ワークショップ】12月7日(日)10時～、13時～ ☎コスモスパレットパレットⅡ ☎避難所での過ごし方や口腔ケアグッズの紹介、災害時に役立つワークショップなど ☎健康増進課健康支援係 ☎33-3270

軟骨伝導イヤホンをご利用ください

軟骨伝導イヤホンは、耳の軟骨を使用して音を伝える仕組みのものです。イヤホンを耳の奥に入れる必要はなく、通常のイヤホンにある音孔がないため、清掃がしやすく衛生的に使用できます。

聞こえに不安がある場合には、気軽に下記へお声掛けください。

☎障がい福祉課支援係 ☎33-4136 ☎42-0381



オレンジカフェにきませんか？

〈共通〉

☎認知症に関する情報交換や日々の生活で心配なことなどを相談できます ☎認知症の人や家族、認知症介護の経験者、認知症に関心のある人 ☎20人 ☎電話で(先着順)

【ふれあい・オレンジカフェ】

☎12月6日(土)13時30分～15時30分 ☎ふれあい文化館 ☎船穂地域包括支援センター ☎29-

程度)で児童を扶養している

☎子育て支援課給付係 ☎33-4645

学童期子育て連続講座 「子どもの心のコーチング 実践編」

☎令和8年1月14日(水)、21日(水)、2月4日(水)、18日(水)10時～12時

☎コスモスパレットパレットⅡ

☎子どもの生きる力を育てるために「しつけ」とは何か、どうすればうまくいくのかをコーチングを通して学ぶ

☎平松容見子氏、福田潔子氏（NPO法人）ハートフルコミュニケーション理事）

☎市内在住の3歳から小学生までの子の保護者※お子さんの同席不可

☎20人

☎12月1日(月)9時から令和8年1月7日(水)17時までに2次元コードから、

または下記へ(先着順)

☎子ども家庭課児童相談係 ☎33-4753



4001

【オレンジカフェ・hana】

☎12月13日(土)13時30分～15時30分 ☎文化ホール ☎問印西北部地域包括支援センター ☎85-4085

【オレンジカフェ・ほっとはあと】

☎12月22日(月)13時30分～15時30分 ☎フレンドリープラザ ☎問印西南部地域包括支援センター ☎37-3120

精神科医師による「こころの健康相談」

☎令和8年1月8日(木)14時～16時まで（1人30分） ☎市役所本庁1階相談室 ☎精神的な悩みなどを気軽にご相談ください※秘密厳守 ☎12月1日(月)から ☎障がい福祉課支援係 ☎33-4136 ☎42-0381

歳末たすけあい募金にご協力を

共同募金運動の1つとして、今年も12月1日から「つながり ささえあう みんなの地域づくり」をスローガンに歳末たすけあい募金が始まります。

この運動は、新たな年を迎える時期に、支援を必要とする人たちが地域で安心して暮らすことができるよう行われるものです。

町内会や自治会を通じて戸別募金を実施しますので、ご協力をお願いします。

☎市社会福祉協議会 ☎42-0294

歳末見舞金

市社会福祉協議会では、歳末たすけあい募金の配分金を活用し、次の世帯へ見舞金を支給しています。

☎父母が交通事故、災害、病気などで亡くなった18歳以下の子（令和8年3月以降に高等学校などの卒業を迎える人）がいる世帯

◎**見舞金額**…1人3千円※対象世帯の小学6年生および中学3年生には、就学支度金として1人3千円を加算

☎12月12日(金)まで ☎市社会福祉協議会 ☎42-0294



年金相談所を開設します

社会保険労務士による年金に関する相談所を開設します。

国民年金や厚生年金に関すること、年金請求手続きや加入記録の確認、その他年金制度に関する質問など、気軽にご相談ください。

☎令和8年1月29日(木)10時～15時15分

◎相談時間…1人30分

📍市役所附属棟

定8人

他申し込みの際は、基礎年金番号の分かるものを用意してください。なお、国民年金保険料免除制度の相談や申請は、下記または各支所で行っています。

📅12月1日(月)から15日(月)まで(先着順)

📞国保年金課高齢者医療年金係 ☎33-4470

日本年金機構

「ねんきんネット」で海外在住者や障害のある人を対象に年金相談を実施

日本年金機構では「海外にお住まいの人」や「聴覚や発話などの障害、または身体に障害があり、電話や年金事務所の窓口での相談が難しい人」を対象に、ねんきんネットを利用したオンライン文書相談を試行的に開始しました。

このサービスは、マイナポータルを経由してねんきんネットにログインし、専用の入力フォームに相談内容を登録することで、後日、日本年金機構からの回答をねんきんネット上で受け取ることができます。これにより、地理的・身体的な制約を受けることなく、年金に関する疑問や不安を解消することが可能です。

利用方法などの詳細は、日本年金機構ホームページ「ねんきんネットによるオンライン文書相談のご案内(試行実施中)」をご覧ください。

📞ねんきんネット専用番号【国内から】☎0570-058-555※050で始まる電話は☎03-6700-1144

がん検診「要精密検査」と言われたらそのままにしないで



皆さんにクイズです。日本で最も多く診断されている「がん」の部位はどこでしょう。

正解はというと、1位は大腸、2位は肺、3位は胃です。大腸がんは男女ともに多く、近年は増加傾向にあり、また要精密検査になっても「痔だから」「毎年だから」と精密検査を受診しない人も少なくありません。

がん検診の結果の「要精密検査」は「がんが見つかった」という意味ではなく、「がんの疑いを含めて病気の可能性があるので、もう少し詳しく調べてみましょう」という段階です。

実際には、多くの方がより詳しい検査で「異常なし」と診断されています。一方で、がん

と診断を受けても早期にがんが見つければ、体への負担が少ない治療で回復できることもあります。

大切なことは、早めに行動すること。「症状がない」「健康だから」といった理由で精密検査を受けないと、もしがんであった場合に診断が遅れ、がんが進行してしまう恐れがあります。精密検査を受けることが、あなた自身の健康を守ることにつながります。不安な気持ちをひとりで抱え込まないで、ぜひ医療機関を受診してください。未来の安心のために、今できる一歩を踏み出しましょう。

📞健康増進課健康支援係 ☎33-3270

栄養士の にこにこクッキング

No.81

白菜と豆乳のシチュー

レシピ提供：保育幼稚園課

寒い時期にぴったり！たっぷりの白菜を豆乳で煮込んだシチューです。



材料(4人分)

白菜…… 外葉4枚(320g程度)
ニンジン…………… 中1/6本
ベーコン(薄切り)……………2枚(35gくらい)
調整豆乳……………2カップ
水……………2カップ
小麦粉……………大さじ3
バター……………20g
コンソメ……………小さじ2
砂糖……………小さじ1
塩……………小さじ1/2弱
こしょう……………少々
パセリ粉……………少々

作り方

①白菜は芯と葉に分け、芯は1cm幅のそぎ切り、葉はざく切りにし、ニンジンはいちょう切り、ベーコンは5mm幅の細切りにする。
②鍋にバターを入れて火にかけ、ベーコンを入れてよく炒める。
③②の中にニンジンをを入れて軽く炒め、さらに白菜を入れて炒める。
④一度火を止めてから、③に小麦粉を振り入れ、具材とよくなじませ弱火で粉っぽさがなくなるまでしっかり炒める。
⑤④に少しずつ水を加え、調整豆乳を入れて煮込み、具材が軟らかくなったらコンソメを入れ、なべ底をときどきかき混ぜながら弱火でコトコト煮込む。
⑥とろみが付いてきたら、砂糖、塩、こしょうで味を調える。
⑦器に盛り付けてからパセリ粉をかける。

1人分の栄養価

エネルギー 138kcal 脂質 7.2g
たんぱく質 5.7g 食塩相当量 1.4g

保健センター

こども家庭センター

通信

▼健康づくり相談(一般対象・予約制)

📅月曜～金曜日9時～16時

📍総合保健センター(コスモスパレット パレットⅡ)、大森保健センター

☑️血圧測定、体組成測定、健診結果の見方や生活習慣病予防についての相談、食事や栄養についての相談(食生活分析)、歯・お口についての相談、禁煙相談

📞来所する2日前(休日の場合はその前日)まで
※電話相談可

📞健康増進課健康支援係 ☎33-3270

▼乳児相談(対象者へ個別に通知)※予約制

こころ相談

☑️こどもの成長や生活などについての相談

☑️乳児期(1歳未満)

📞子ども家庭課母子保健係 ☎33-4762

▼離乳食教室※予約制

☑️栄養士、歯科衛生士による講話など

☑️5～12カ月ごろ

📞子ども家庭課母子保健係 ☎33-4762



▼幼児健診(対象者へ個別に通知)

1歳6カ月児健診

☑️集団：身体計測、内科健診

個別：歯科健診、フッ化物塗布あり(希望者)

☑️1歳6～7カ月ごろ

2歳児歯科健診

☑️個別：歯科健診、フッ化物塗布あり(希望者)

☑️2歳6カ月ごろ

3歳児健診

☑️集団：身体計測、眼科(屈折・眼位)検査、尿検査、内科健診

個別：歯科健診、フッ化物塗布あり(希望者)

☑️3歳6～7カ月ごろ

📞子ども家庭課母子保健係 ☎33-4762

転入者の皆さんへ

【子ども家庭課母子保健係(☎33-4762)へ】

- 妊娠中の方は、母子健康手帳別冊の差し替えが必要です。印西市発行のものを利用してください
- 就学前のこどもがいる人は、健診状況をお知らせください



【健康増進課感染症予防係(☎33-3785)へ】

- 予防接種の予診票は、印西市のものと差し替えが必要です



【健康増進課健康支援係(健(検)診専用ダイヤル☎33-3795)へ】

- がん検診などの受診を希望する場合は、申し込みが必要です



子育てTIME



各子育て支援センター・保育園・認定こども園・児童館などでは、親子で楽しめるイベントや講座などを開催しています。詳細は各施設のおたより(2次元コード)をご覧ください。



市で一緒に働きませんか

職員募集 会計年度任用職員（パートタイム）

令和8年度採用

共通事項

①【任用期間】令和8年4月1日～9年3月31日②時間給は令和7年11月1日時点での金額③勤務条件などに応じて社会保険・雇用保険に加入④合格者は名簿に登録され、必要に応じて採用⑤募集案内、履歴書（指定様式の場合）などは各問い合わせ先、市ホームページで配布⑥面接は別途通知

職種（勤務場所）	募集人数	応募資格など	主な業務内容	勤務時間	時間給 （別途諸手当あり）	応募方法・問い合わせ先
①学習指導員 ②支援員 ③日本語指導員 （市内小中学校）	①②55人程度 ③10人程度	①教員免許②資格不問③外国語が話せる人	①児童生徒の指導・支援 ②児童生徒の支援・介助 ③帰国子女の日本語指導	①②週3～5日1日6時間 ③週2日1日3時間	①1,710円 ②1,550円～1,580円 ③1,440円～1,490円	12月12日（金）（必着）までに履歴書（写真貼付）と資格証の写し（資格を必要とする職種のみ）を提出 関学務課学務係 ☎33-4704
英語教育コーディネーター （市内小学校）	10人程度	英語が堪能な人（海外生活経験者など）	小学校での学級担任、および外国語指導助手との英語授業補助、授業指導案や教材などの作成補助など	勤務曜日は異なる	1,550円～1,580円	12月12日（金）（必着）までに申込書（写真貼付）を提出 関指導課指導係 ☎33-4705
歯科衛生士 （市内小中学校）	若干名	歯科衛生士免許、普通自動車運転免許	市内小中学校での児童生徒に対する歯科保健指導（集団講話）など	学校により異なる	1,600円～1,630円	12月12日（金）（必着）までに履歴書（写真貼付）、資格証の写しを提出 関指導課学校保健係 ☎33-6202
学校司書 （市内小中学校）	25人程度	司書、司書教諭、または教員経験者	小中学校の図書館の整備、児童生徒の読書活動推進に関する業務	週3～5日1日6時間	1,440円～1,490円	12月12日（金）までに履歴書（写真貼付）、資格証の写しを提出 関教育センター ☎47-0400
教育支援センター指導員 （①市教育支援センターまたは市内小中学校②市教育支援センター）	①40人程度 ②若干名	教員免許、またはそれに準ずる資格、経験者	①児童生徒の学習指導・支援 ②家庭訪問での児童生徒への学習指導、保護者との面談など	①②週3～5日1日6時間	1,710円	
教育センター教育相談員 （教育センター）	若干名	教員・相談員経験者、またはそれに準ずる資格	教育相談室・こども相談室での、市内小中学校の児童生徒・保護者からの相談業務	週3日1日6時間		
心理士 （教育センター）	1人	公認心理士	児童生徒やその保護者との相談業務、心理検査の実施	週3～4日1日6時間	3,500円	
図書整理員 （図書館）	41人	パソコン操作ができる人	図書などの整理・修理・配架作業、カウンター業務など	火曜～日曜日の週3～4日8時30分～17時	1,330円～1,380円	12月16日（火）までに履歴書（自筆・写真貼付）を各図書館（本桮を除く）へ持参（郵送不可）※司書資格を持つ人は資格証の写しを提出※募集要項と履歴書は12月2日（火）から市ホームページに掲載または各図書館（本桮を除く）で配布 関大森図書館 ☎42-8686
一般事務 （国保年金課高齢者医療年金係）	1人	パソコン操作ができる人	データ入力など	週3日1日6時間	1,440円～1,490円	12月15日（月）（必着）までに履歴書（写真貼付）を提出 関国保年金課高齢者医療年金係 ☎33-4470
一般事務 （高花老人福祉センター）	1人	パソコン操作ができる人	窓口業務、データ入力など	週4日9時～16時	1,440円～1,490円	12月23日（火）（必着）までに履歴書（写真貼付）を提出 関高花老人福祉センター ☎47-2112
一般事務 （高齢者福祉課 ①介護認定給付係 ②生きがい支援係 ③介護保険係）	①2人 ②③各1人	パソコン操作ができる人	窓口業務、データ入力など	①平日週4日8時30分～17時15分 ②平日週5日9時～16時 ③平日週4日8時30分～17時15分	1,440円～1,490円	12月23日（火）（必着）までに履歴書（写真貼付）を提出 関高齢者福祉課①介護認定給付係 ☎33-4624②生きがい支援係 ☎33-4592③介護保険係 ☎33-4623
①一般事務 ②正看護師 ③管理栄養士（総合保健センター、大森保健センター）	①若干名 ②2人 ③1人	パソコン操作ができる人、普通自動車運転免許証 ②③応募する職種の資格	①②窓口業務、データ整理など ③健康・栄養の相談・指導、食育に関する業務など	①②週4日8時30分～17時15分 ③週2日9時～16時	①1,440円～1,490円 ②1,860円 ③1,660円～1,680円	12月15日（月）（必着）までに履歴書（自筆・写真貼付）、資格証の写しを提出※募集要項および履歴書は下記窓口または市ホームページで配布 関健康増進課健康政策係 ☎33-3264
①保健師 ②一般事務 （こども家庭センターなど）	①②各1人	①保健師免許 ②パソコン操作ができる人	①乳幼児健診、教室、相談に関する業務 ②窓口業務、データ入力など	①シフト勤務（健診日など。事業により勤務日・時間が異なる） ②週4日8時30分～17時15分	①1,880円 ②1,440円～1,490円	12月15日（月）（必着）までに、履歴書（自筆・写真貼付）、資格証の写しを提出※募集要項と履歴書は下記窓口または市ホームページで配布 関子ども家庭課母子保健係（コスモスパレット パレットⅡ）☎33-4762



※各公民館・図書館・福祉センター、コスモスパレットの受け付けは9時～

募集



長門川水道企業団職員・令和8年4月1日付け採用一般行政職(採用後の身分は地方公務員)

時令和8年1月18日(日)(1次試験)
場栄町役場 函昭和60年4月2日から平成16年4月1生まれ(学歴不問)、または平成16年4月2日以降生まれで学校教育法に基づく大学(短期大学を除く)を卒業した人(令和8年3月までに卒業見込みを含む)
定若干名 他1次試験(択一式一般教養)、2次試験(作文・口述)申込用紙は長門川水道企業団、または長門川水道企業団ホームページで配布
申12月1日(月)から19日(金)(消印有効)までに申込書、受験票、住所と氏名を記入して110円切手を貼った返信用封筒(長形3号)を下記へ郵送
問長門川水道企業団 ☎33-7718

県営住宅空家入居者定期募集

【資料配布】

時12月下旬～ 場市建築指導課(閉庁時は日直室)、中央駅前出張所

【募集期間】

令和8年1月1日(祝)～15日(木)※申し込み方法などの詳細は資料参照。中堅所得者向け住宅は常時募集中
問千葉県住宅供給公社・県営住宅管理部募集課 ☎043-222-9200、市建築指導課住宅係33-4657

スポーツ

パークゴルフ体験教室(全3回)

時12月12日(金)、13日(土)、14日(日) 9時～※雨天時は16日(火)以降に順延
場泉公園パークゴルフ場 函パークゴルフの基



本的動作からコース上での実技レッスンをを行う。初心者歓迎 函市内在住者 定25人 申12月6日(出)までに住所、氏名、連絡先をファクスまたはメールで(先着順)
問大久保 ☎okubo@mvd.biglobe.ne.jp FAX46-2035、田中 FAX55-2571

リフレッシュ教室

【健康体操】

時令和8年1月7日～3月18日の毎週水曜日10時～11時(2月11日を除く)
函座りながらできる筋トレ、ストレッチなどを含めた簡単な体操を行い、転倒予防やロコモ防止を目指す

【コンディショニング】

時令和8年1月8日～3月19日の毎週木曜日10時～11時(3月12日を除く)
函音楽に合わせて身体を動かしたり、ストレッチや自宅にある物を使い、エクササイズで筋肉の張りを解消する

【ヨガ】

時令和8年1月9日～3月13日の毎週金曜日10時～11時 函呼吸を整え、ポーズ、瞑想などをし、身体をリラックスさせて心身のバランスを整える
〈共通〉
場松山下公園総合体育館 函市内在住・在勤・在学の18歳以上 定各30人 料1回400円 申12月1日から16日(火)までに申込書を下記へ(抽選)※詳細は市ホームページ
問スポーツ振興課振興係 ☎42-8417
✉sportska@city.inzai.chiba.jp FAX42-8427

印西オープンテニス大会(ダブルス戦)

時令和8年1月18日(日)、25日(日) 8時15分～受け付け※予備日2月1日(日)、9日(日)
場松山下公園テニスコート 函男子ダブルス、女子ダブルス 定男女各64ペア 料連盟加盟者ペア1組2千円、連盟加盟者と未加盟者ペア1組3千円、連盟未加盟者ペア1組4千円 申12月1日(月)から15日(月)までに申込書(松山下公園体育館窓口または連盟ホームページで配布)と参加費を現金書留で下記へ(先着順)※大会要綱などは連盟ホームページで配布
問市テニス連盟・齊藤(〒270-1326 木下1341-1) HPhttp://inzaitc.sakura.ne.jp/



国保・年金



国民年金保険料の納付はお済みですか

国民年金保険料は、日本年金機構から送付される納付書(領収済通知書)などで、毎月の保険料を翌月末日までにお支払いください。保険料が未納の場合、将来の老齢基礎年金や障害・遺族年金が受けられなくなることがあります。

令和7年度の保険料額は、月額17,510円です。納めた保険料は全額が社会保険料控除の対象となり、税金の負担が軽減されます。

まだ納付が済んでいない人は、納

付書を使い、お近くの金融機関やコンビニエンスストアで納付してください。

また、経済的な理由などで保険料の納付が困難な場合には「保険料免除制度」「納付猶予制度」「学生納付特例制度」があります。なお、所得には一定の基準が設けられていますので、詳細は下記へご相談ください。
問船橋年金事務所 ☎047-424-8811、市国保年金課高齢者医療年金係 ☎33-4470

農業



農地の保全などに交付金を活用しませんか

市では、農業・農村の持つさまざまな機能を守るため、交付金により農地や水路、農道や農村環境を保全する地域の共同活動を支援しています。

【交付金の種類】

◎農地維持支払交付金…●地域資源の基礎的な保全活動(農地周りの草刈り、水路の泥上げ、農道の路面維持など)●地域資源の適切な保全管理のための推進活動(農地や水路などを維持管理していくための体制強化や構想策定)

◎資源向上支払交付金(共同活動)…●水路など施設の軽微な補修●農村環境保全活動(花の植栽による景観形成、生態系保全活動など)●多面的機能の増進を図る活動(遊休農地を活用した農業体験など)

◎資源向上支払交付金(長寿命化)…●施設の長寿命化のための活動(水路、農道などの施設の補修、更新)

【対象農地】

●農振農用地区域内の農用地●多面的機能の発揮の観点から取り組む必要があると市町村が認める農用地(農振農用地区域内の農用地と一体的に取り組む必要がある農用地など)

【対象者】

●農業者のみ、または農業者およびその他の者(地域住民、団体など)で構成される活動組織など※詳細は市ホームページ

問農政課振興係 ☎33-4488

森林の伐採と所有者の変更は届け出が必要です

市内の森林のほとんどは、県が定める地域森林計画対象民有林に指定されています。この指定を受けた森林で、下記の行為を行う場合は森林法に基づく届け出が必要です。

【立木の伐採】森林所有者や伐採する立木の買受人などは、伐採を開始する日の90日から30日前までに届け出が必要

【所有者の変更】売買、相続、贈与法人の合併などにより、新たに所有者となった人は、所有者となった日から90日以内に届け出が必要

問市農政課農政係 ☎33-4487、県

北部林業事務所印旛支所 ☎043-483-1130

「ちばエコ農産物」の認証を受けませんか

県では、安心して購入できる農産物を届けるため、化学合成農薬と化学肥料を通常の半分以下で栽培した農産物を、環境にやさしい「ちばエコ農産物」として独自に認証しています。

認証された農産物は「ちばエコ農産物」マークを付けて出荷することができ、消費者が求める安全・安心な農産物を供給できます。なお、制度の詳細は下記へご相談ください。
問県環境農業推進課 ☎043-223-2773

まちづくり



開発行為・建築行為には事前に許可が必要です

規模にかかわらず、開発・建築行為または既存の建築物の用途変更を計画している場合は、事前に下記へご相談ください。

◎市の区域…都市計画により「市街化区域」と「市街化調整区域」に区分(線引き)されています。

【市街化区域】市街化された、または促進する区域※市街化区域内でも、面積が500㎡以上の開発行為は許可が必要

【市街化調整区域】市街化を抑制する区域※原則、建築物は建築不可。建築するには、一定の要件に該当し、事前に市の許可が必要

問都市計画課開発指導係 ☎33-4654

公益信託印西市まちづくりファンド活用団体を募集

このファンドでは、まちづくり活動を行う市民活動団体に助成金を交付しています。

◎募集期間…令和8年1月5日(月)～30日(金)(必着)

◎助成金額…まちづくり活動スタートアップコース(立ち上げ支援部門): 10万円以内(1団体1回)、まちづくり活動パワーアップコース(ソフト事業支援部門): 50万円以内(1団体5回まで、2回目以降は減額)、または15万円以内(1団体10回まで)、市民が作るまちおこし整備コース(ハード事業支援部門): 500万円以内(設計、工事費などに関する経費。1事業につき1回)

申申請書などを千葉銀行本店および市内の支店へ郵送または持参※詳細は応募の手引き(本店または支店窓口、市民活動推進課、各支所・公民館・コミュニティセンター、総合福祉センター、市民活動支援センター、千葉銀行ホームページで配布)
問市民活動推進課活動支援係 ☎33-4431(相談の受け付けは千葉銀行本店 ☎043-301-9269)

応募団体相談会

時12月10日(水)9時30分～16時30分 場市民活動支援センター 内市民活動団体の立ち上げや、まちづくり活動支援のための助成金申請に向けた相談会 申事前に千葉銀行信託コンサルティング部公益信託担当☎043-301-9269へ 問市民活動推進課活動支援係☎33-4431

フォローアップ個別相談会

時12月20日(土)13時～17時 場コスモスパレット パレットⅡ 内ファンド申請のコツについて、影山貴大氏(市民活動支援センターコーディネーター)が具体的に助言 定4団体 申事前に下記へ(先着順) 問市民活動支援センター☎48-4500✉inzai.activity@machikatsu.co.jp

相談

司法書士無料相談会

時12月10日(水)18時～20時 場コスモスパレット パレットⅠ 内相続・贈与などの不動産登記、多重債務問題、成年後見・少額訴訟、会社設立・役員変更の商業登記など、司法書士業務に関すること 申予約不要 問千葉司法書士会佐倉支部・三浦☎36-4813

そのほか

労働保険の成立手続きを忘れていませんか～一人でも雇ったら、労働保険(労災保険・雇用保険)の成立手続きが必要です～

労働保険とは「労働者災害補償保険(労災保険)」と「雇用保険」とを総称した言葉で、常勤、パート、アルバイトなどの名称や雇用形態にかかわらず、労働者を一人でも雇っている事業は原則強制適用事業であり、成立手続きを行う義務があります。手続きを行っていない事業主は、速やかに都道府県労働局へご相談ください。 問千葉労働局総務部労働保険徴収課☎043-221-4317

講座・催し

カラオケチャンピオン大会 in Cosmos Palette

時12月13日(土)14時～17時 場コスモスパレット パレットⅡ 内10月・11月予選会の上位入賞者によるチャンピオン大会を開催。シンガー



ソングライター鈴木ミチ氏(日本作曲家協会)、日本クラウン歌手2013年カラオケ世界チャンピオン田中照久氏による歌謡ショー 問コスモスパレット☎33-6017



みんなのいけばな教室正月編

時12月27日(土)10時～11時30分 場印旛公民館 内正月に飾るお花を楽しみながら生ける 内市内在住・在勤者 定20人 料¥1,500円(花代) 他花切りばさみ(持っている人のみ)、持ち帰り用の袋持参 申12月2日(水)9時から14日(日)17時までに2次元コードから、または下記へ(先着順) 問印旛公民館☎98-0427(月曜日、祝日を除く)



はつらつシニア講座「シニアの習字教室」

時令和8年1月14日(水)10時～11時15分 場総合福祉センター 内習字を習っていなくても気軽に取り組める、楷書を中心に学ぶ。後半は色紙カレンダーを作成 講師上杉子晴氏(師範) 内市内在住の60歳以上 定12人 料¥200円 他汚れてもよい服装で、小筆、半紙用筆持参 申12月5日(金)から 問総合福祉センター☎42-0144

素話「昔々で始まるおはなしの会」

時令和8年1月17日(土)10時～12時 場印旛公民館 内大人も子どももお馴染みの日本昔話と印旛に伝わる民話を、素話で聞いたり遊んだりする 内市内在住・在勤者※小学3年生以下の児童は保護者の付き添いが必要 定30人 他上履き持参(小学生以下) 申12月2日(水)9時から16日(火)17時までに2次元コードから、または下記へ(先着順) 問印旛公民館☎98-0427



県信用保証協会創業スクール開催

時令和8年1月17日、24日、31日、2月7日の毎週土曜日(4週連続) 場幕張テクノガーデンCB棟3階会議室(千葉市) 内中小企業診断士による講義、創業者による講演会 内これから創業を考えている人、創業間もない人 定40人 申11月28日(金)から12月12日(金)12時までに下記へ(抽選) 問千葉県信用保証協会成長サポート部地域サポートチーム☎043-239-3281

#私たちの保健室 ～こっとなカフェ～

時12月16日(水)14時～19時※毎月の開催日は2次元コード参照 場コスモスパレット パレットⅡ 内ふらっと気軽に立ち寄ってゆっくりした雑談だけでも大歓迎。家族や友達、

パートナーのこと、月経や体の悩みなど、どんなことでも話せる場所(プライバシー厳守) 問男女共同参画センター☎36-4174



わら細工講座

～わらを使って亀を作ろう～

時令和8年1月17日(土)9時30分～12時30分(予定) 場本埜公民館 内わらを使って亀を作る 内市内在住・在勤の成人 定12人 料¥700円(材料代) 他汚れても良い服装で 申12月5日(金)から19日(金)までに2次元コードから 問本埜公民館☎97-2011



多文化共生推進講座④ ～ミャンマー～

時12月20日(土)14時～15時30分 場印西市役所本庁 内日本とは異なる文化や習慣について学ぶ 講師ゼイヤリン氏(ミャンマー出身) 定40人 申氏名、連絡先を電話、またはメールで(先着順) 問企画政策課政策推進係☎33-4068 ✉kikakuka@city.inzai.chiba.jp

健康体操教室

時12月12日(金)10時～11時30分 場永治 プラザ 内医療用バランスボールを使った体操 講師飯田渚氏(高齢者運動指導士) 定15人 料¥300円 他タオル持参 申12月1日(月)9時から(先着順) 問永治プラザ事務局☎42-1101

マザーズハローワーク出張相談 in印西市

時12月11日(水)9時30分～、10時30分～、11時30分～(各50分) 場コスモスパレット パレットⅡ 内子育て中のために離職している女性を対象とした就職支援※キッズスペースあり 講師ハローワーク成田マザーズコーナー職員 定3人 他お子さん連れでの相談可 申事前に下記へ 問ハローワーク成田マザーズコーナー☎20-0567

ヘルスアップ教室 受講者を募集

時令和8年1月～(3カ月1クール、最大5クール) 火曜～土曜日のいずれかの日で80分程度 場そうふけふれあいの里 内ストレッチ、筋力トレーニング集団指導、有酸素運動など 内市内在住の35歳以上 定30人 料¥6,270円(月4回・3カ月分)、7,830円(月8回・3カ月分)、5,687円(入会時に購入する活動量計代) 他初回面接を12月9日(水)～20日(土)のいずれかの日で実施(50分程度) 申12月2日(水)9時から13日(土)16時30分まで(先着順) 問ヘルスアップ教室☎37-3510火



曜～土曜日(祝日を除く) 9時～16時30分

くみまち保護猫大譲渡会

県内の犬猫の殺処分数の減少と譲渡の推進を図るため、ボランティア団体による譲渡会を開催します。 時12月21日(日)、令和8年1月25日(日)、3月22日(日)13時～16時 場カインズ千葉ニュータウン店 内各団体がそれぞれ保護している猫たちを会場に持ち寄り、譲渡希望者(来場者)とマッチングする。※譲渡が決定した場合、団体により実費程度の費用がかかります 問動物愛護センター東葛飾支所☎04-7191-0050

みんなのひろば

市民団体などからのお知らせです

催し

トーストマスターズクラブ体験会

1924年にアメリカでスタートした非営利の教育団体。140カ国30万人が楽しみながらコミュニケーションとリーダーシップを学んでいます。 時12月13日(土)9時15分～11時30分 場コスモスパレット 内無料体験会 内18歳以上 定5人 申12月11日(木)まで 問印西トーストマスターズクラブ HP<https://inzai.toastmastersclubs.org/>

いんざい七福神めぐり

時①令和8年1月11日(日)9時15分～12時45分②18日(日)9時15分～12時30分 場①中央公民館集合②松山下公園集合 内市内の七福神を2日に分けて巡る①中央公民館→六軒厳島神社→長楽寺→宝泉院→三宝院→上町観音堂→中央公民館(約9km)②松山下公園→観音寺→最勝院→泉倉寺→松山下公園(約8km) 定各25人 料¥300円(保険代)※保護者同伴の中学生以下は無料 申12月1日(月)からメール、または同協会ホームページから(先着順) 問印西ふるさと案内人協会・井越☎46-0193(19時まで) ✉inzaifurusato@yahoo.co.jp



印西市朝英語の会

時毎週日曜日9時15分～11時50分 場サザンプラザ(原山) 内英語は勉強ではなくて会話。米国籍の弁護士が世話人です 定14人 問金沢☎090-6518-6092

証明書コンビニ交付サービス停止のお知らせ

機器入替およびシステムのメンテナンス作業のため、12月27日(出)から令和8年1月4日(日)まで、終日マイナンバーカード(個人番号カード)を利用した証明書(住民票、印鑑登録証明書、戸籍証明書、税証明書)のコンビニ交付サービスを停止します。証明書の取得はできませんのでご注意ください。

【住民票・印鑑登録証明書について】市民課住民記録係 ☎33-4442
【戸籍証明書について】市民課戸籍係 ☎33-4440
【税証明書について】課税課市民税係 ☎33-4443

お詫びと訂正

本紙令和7年11月号19ページ「千葉ニュータウンフィルハーモニーオーケストラ第35回定期演奏会」記事内の表記に誤りがありました。
お詫びして訂正いたします。
(正) 交響曲第3番 (誤) 交響曲3番
(正) 小松拓人氏 (誤) 小松拓斗氏
☎秘書広報課広報広聴係 ☎42-5117

無料 高齢者就労支援センター 高齢者のための講習会

体幹運動(ピラティス)(全3回)

☎令和8年1月13日(火)、20日(火)、27日(火)13時～14時 ☎姿勢改善や転倒予防をめざし、ピラティスを用いた筋力トレーニング・体幹運動を学ぶ ☎市内在住の60歳以上で、全回参加できる人(初回の人優先) ☎10人 ☎12月1日(月)から15日(月)まで(抽選)

バランスボール(全3回)

☎令和8年1月19日(月)、26日(月)、2月2日(月)13時30分～14時30分 ☎医療用バランスボールを使用して身体の整え方を学ぶ ☎市内在住の60歳以上で、全回参加できる人 ☎10人 ☎12月2日(火)から17日(火)まで(抽選)

英会話(全8回)

☎令和8年1月21日～3月18日の毎週水曜日13時～14時30分※2月11日(祝)を除く ☎英会話の基本的な英語表現を学ぶ ☎市内在住の60歳以上で、全回参加できる人(初回の人優先) ☎10人 ☎12月3日(火)から19日(金)まで(抽選)

スマートフォン(防災編)

☎令和8年1月23日(金)13時30分～16時 ☎スマートフォンの基本的な操作と、防災アプリを使った災害情報の収集について学ぶ ☎市内在住の60歳以上(初回の人優先) ☎12人 ☎12月4日(火)から19日(金)まで(抽選)

施設・住居の清掃

☎令和8年1月29日(木)10時～15時30分 ☎公共施設やオフィス・住宅などの清掃方法、使用する用具や洗剤などの知識を学び、実技でスキルを身に付ける ☎市内在住の60歳以上(初回の人優先) ☎10人 ☎12月5日(金)から26日(金)まで(抽選)

〈共通〉

☎☎☎高齢者就労支援センター(浦部) ☎33-7585 平日9時～17時



納期限は12月25日(木)

固定資産税・都市計画税第3期
☎納税課収納管理係 ☎33-4447
国民健康保険税第6期
☎国保年金課保険税係 ☎33-4462
後期高齢者医療保険料第6期
☎国保年金課高齢者医療年金係 ☎33-4470
介護保険料第5期
☎高齢者福祉課介護保険係 ☎33-4623

◎納め忘れのないようにお願いします。
◎口座振替の人は、残高不足のないようご確認ください。
◎納付が困難な場合はそのままにせず、相談してください。

市税などの夜間・休日納付相談窓口

【相談日】
12月21日(日)9時～12時、
23日(火)17時30分～19時
【場所】市役所本庁舎1階国保年金課
【必要な物】納税通知書、催告書、本人確認書類など
【取扱科目】

固定資産税・都市計画税
市民税・県民税・森林環境税
軽自動車税(種別割)
☎納税課債権回収対策室 ☎33-4448
国民健康保険税
後期高齢者医療保険料
☎国保年金課
保険税係 ☎33-4462
高齢者医療年金係 ☎33-4470
介護保険料
☎高齢者福祉課介護保険係 ☎33-4623

太陽光発電設備やアパートの附帯設備は固定資産税の申告対象になることがあります

【申告対象となる太陽光発電設備】

区 分	10kw以上 (余剰売電・全量売電)	10kw未満 (余剰売電)
個人設置 (住宅用)	申告対象	申告対象外
個人設置 (事業用)	申告対象	
法人設置		

【申告対象となるアパート附帯設備】

(例) アスファルト・コンクリート舗装、駐車場・駐輪場設備、植栽、ゴミ置き場、エアコン、防犯カメラなど
●申告対象となる場合は…令和8年2月2日(月)までに償却資産の所有状況の申告をしてください。申告書は市ホームページ、郵送で配布しています。郵送での配布を希望する場合は、下記へ連絡してください
☎課税課償却資産係 ☎33-4316

各種 無料相談 12月 ※祝日の相談はありません※階段の昇降に支障のある人は予約時に申し出てください※☎予約が必要

相談名	とき(12時～13時を除く)	ところ	問い合わせ	相談名	とき(12時～13時を除く)	ところ	問い合わせ
法律相談 (弁護士) ☎	①12日(金)②19日(金)③26日(金)10時～15時【予約開始】①5日(金)②12日(金)③19日(金)※先着8人(初めての人の優先)	コスモスパレットパレットⅡ	男女共同参画センター ☎36-4233 (受付専用番号) ※予約開始9時 ※空きがあれば当日受け付け可(交通事故巡回相談を除く)	母子・父子自立支援相談☎	月曜～金曜日9時～16時	子育て支援課支援係☎33-4640	
司法書士相談☎	26日(金)10時～15時【予約開始】1日(月)※先着6人(初めての人の優先)			消費生活相談	月曜～金曜日 9時30分～16時30分【電話相談可】	市役所 附属棟	市消費生活センター ☎42-3306
税理士相談☎	19日(金)10時～15時【予約開始】1日(月)※先着6人(初めての人の優先)			若者サポートステーション出張相談☎	①9日(火)②25日(木)10時～17時 ☎15～50歳未満の職業的自立を目指す若者と保護者	①コスモスパレットパレットⅠ②市役所別館	ちば北総地域若者サポートステーション ☎24-7880
人権よろず相談☎	12日(金)10時～15時【予約開始】1日(月)※先着4人			心配ごと相談	6日(土)、水曜、金曜日(5日を除く) 10時～15時	社会福祉協議会(総合福祉センター内) ☎42-0294	
行政相談 (行政相談委員)☎	12日(金)10時～15時【予約開始】1日(月)※先着8人【電話相談可】			成年後見相談会☎	23日(火)13時30分～15時30分 ※先着2人		
交通事故巡回相談☎	19日(金)10時～15時【予約】17日(火)まで※先着4人			生活困窮相談	月曜～金曜日8時30分～12時、 13時～17時15分【電話相談可】	いんざいワーク・ライフサポートセンター ☎85-8267	
女性の悩み相談☎	4日(木)、18日(木)10時～16時【電話相談可】	2階	男女共同参画センター ☎36-4174	教育相談	月曜～金曜日 9時30分～15時30分	教育センター教育相談専用電話 ☎47-7830	
福祉の総合相談窓口☎	月曜～金曜日8時30分～17時15分【電話相談可】		福祉の総合相談窓口 ☎33-7185	子ども相談室	月曜～金曜日9時～17時		
家庭児童相談☎	月曜～金曜日9時～16時		子ども家庭課家庭児童相談☎33-4874	特別支援教育に関する就学相談☎	月曜～金曜日 9時30分～16時30分	指導課指導係 ☎33-4705	
障がい福祉の総合相談	月曜～金曜日9時～17時【電話相談可】	いんば障害者相談センター ☎99-2501☎33-6024		Consultation for Foreigners ☎ 外国人のための無料相談	17日、水曜日9時～16時 事前に予約してください 【オンライン相談可】	企画政策課政策推進係 電話33-4068 ✉kikakuka@city.inzai.chiba.jp	
障がい者就労支援相談	月曜～金曜日9時～17時【電話相談可】	ふれあいサポートセンターいんざい ☎42-1118☎42-1055					



印西市観光協会主催

第34回 ふるさと発見フォトコンテスト

いんざいの原風景



優秀賞

光降る黄金トンネル

(撮影地:千葉ニュータウン中央駅前)

小城原 淳(東京都西東京市)

レンズを通して、さらに美しく光
り輝くイルミネーションのベスト
ショット。「イルミライ★INZAI」
の感動の1枚。

あつまれ!

INZAI ベイビーズ

12月
生まれのみんな



令和6年
生まれ

岩田 治樹ちゃん

南国の海と空を背景に会心の笑
顔を撮影できましたので、ご紹介
させていただきました。



令和6年
生まれ

佐藤 絵音ちゃん

祝☆1歳!生まれてきてくれてありがと
う。みんなのことを癒やしてくれる、ひ
おちゃん!!これからも楽しく過ごそうね。



令和5年
生まれ

坂本 奏ちゃん

2歳のお誕生日おめでとう!全力の
ピース、上手になったね。これから
もたくさん楽しいことをしようね!



令和5年
生まれ

大沼 樹人ちゃん

大きくなるにつれ、いろんな表
情を見せてくれるようになって
います。



令和6年
生まれ

太田 惺ちゃん

よく寝てよく食べてよく遊んで、スク
スク大きくなってきてありがとう!
お兄ちゃんとたくさん遊ぼうね!

赤ちゃんの 写真募集中!

市内在住で、掲載希望月
に誕生日を迎える、満2歳
までの赤ちゃん
※応募方法などの詳細は、
2次元コード



知ッ得! 130

消費生活

便利なインターネットでの
旅行予約に注意!

事例1 インターネットで海外航空券の予約をしたが行けなくなった。キャンセルをしたいが電話が繋がらず、メールを送っても返信が来ない。

事例2 インターネットで4カ月先の海外のホテルを予約し、翌日にキャンセルをしたところ、高額な解約料を請求された。

消費者へのアドバイス ●インターネットでの旅行予約は店舗での予約とは異なり、詳細な説明を直接受けることができません。利用規約や契約条件を申し込み前に確かめましょう●サイト運営事業者の基本情報(名称、住所、代表者、日本の旅行業登録の有無など)や顧客対応窓口情報を確認しておくことが重要です。海外事業者が運営するサイトの場合は日本語対応の可否も調べましょう●予約後は予約確認メールをすぐに確認してください。不測の事態に備えて画面を印刷し、旅行が終わるまで保管しましょう

不安に思ったときは、すぐに下記へ相談してください。
閻消費生活センター☎42-3306平日9時30分~12時・13時~16時30分

印西市マスコットキャラクター

いんざい君の 春夏秋冬

いんざい君が
四季折々を
楽しむよ~!!

いんざい君とクリスマス

12月といえばクリスマスだね!
サンタさんに何をお願いしよう
かな~。お友だちのみんなは
何をお願いするのかな?
2025年もあと1カ月、良い年
末をお過ごしください!



いんざい君はX(2次元コード)も
やっているよ。
ぜひチェックしてみてね!

いんざい君【公式】
@inzaikun



閻経済振興課プロモーション推進室☎33-4477

人口と世帯

令和7年10月31日現在
()内は前月比

人口	112,222人	(+223)
男	55,548人	(+90)
女	56,674人	(+133)
世帯	46,780世帯	(+151)