

印西の未来をともに創る

印西市第2次基本計画（素案）市民説明会

市長が直接お伝えします

市では令和3年に総合計画（令和3～12年度）を策定し将来都市像を掲げ、まちづくりを推進しています。この総合計画を構成する第1次基本計画（令和3～7年度）の期間が満了となるため、令和8年度を始期とする第2次基本計画の策定作業を進めています。

この度、素案がまとまりましたので、市民説明会を開催します。皆様のご参加をお待ちしています。

参加者募集

回	開催日	時間	会場	所在地	申し込み期限
1	1月12日	10時～11時30分	コスモスパレット パレット I	中央南1-4-3	1月8日
2	祝	14時～15時30分	市役所本庁	大森2364-2	（木）
3	1月17日	10時～11時30分	本埜公民館	中根1375	1月15日
4	土	14時～15時30分	小林公民館	小林北5-1-6	（木）
5	1月18日	10時～11時30分	印旛公民館	瀬戸1518	1月15日
6	日	14時～15時30分	ふれあい文化館	原3-4	（木）

対象者 市内在住・在勤・在学者および市内に事務所を有する法人、その他の団体

定員 各30人

申し込み方法

各回の申し込み期限までに、ちば電子申請サービス（2次元コード）から、または希望する会場、住所、氏名（ふりがな）、連絡先を下記へ（抽選）



パブリック
コメントも
実施します。
詳細は
本紙3ページ

企画政策課企画係 ☎33-4414 ✉kikakuka@city.inzai.chiba.jp



新春のごあいさつ



印西市長 藤代 健吾

謹賀新年

輝かしい新春を迎え、謹んで新年のお慶びを申し上げます。

ともに歩んだ30年、ともに創るその先へ

印西市は今年で市制施行30周年を迎えます。このまちを育んでくださったすべての皆さんに改めて感謝を申し上げます。

一般的に、一世代は30年といわれています。まさに、印西市も次の時代に向けた転換期を迎えています。今年、新たな芸術祭をはじめ、30周年を記念するイベントも多数予定しています。市民の皆さんとともに、これからの30年、50年、100年先につながる年にしていきたいと考えています。

まちの未来を議論する～私から基本計画（素案）をご説明させていただきます～

そうした中で、新年最初のイベントとして基本計画（素案）の説明会を開催します。基本計画とは、今後5年のまちの未来を示す大事な計画です。そして、今回の計画は、転換期を迎える印西の未来を左右する重要なものになると考えています。

また、計画（素案）では、印西市の将来都市像「住みよさ実感都市 ずっと このまち いんざいで」の実現に向けて、「緑育職住」近接の、未来都市。」という経営ビジョン（案）も初めてお示しをさせていただきました。

最後に～対話と共創～

今回の計画づくりに向けては、本当に多くの市民の皆さんから声をいただきました。そうしていただいた皆さんのまちへの想いを、職員の皆さんが形にしてくれたのが今回の計画（素案）です。さらなる対話と共創を通じて、基本計画をより素晴らしいものにしていきたいと考えています。ぜひ、多くの皆さんに説明会にご参加いただくと幸いです。

印西市議会議員 近藤 瑞枝

謹んで新年のお慶びを申し上げます。

皆さまにおかれましては、めでたく年神様をお迎えになり、清々しい新春をお過ごしのことと存じます。また、旧年中は印西市議会に深いご理解とご支援を賜り、心より御礼申し上げます。

さて、皆さまは印西市がお好きでしょうか。本市は、市民の皆さまの誇りでしょうか。1943年、太平洋戦争で日本が降伏する2年前です。フランスの詩人ポール・クローデルは、パリで次のようなスピーチをしました。「日本は貧しい。しかし、貧しくとも気高い。この地球上で、決して亡んで欲しくない民族をただ1つだけ挙げるとすれば、それは日本人である」。東日本大震災の時、世界は驚愕したといひます。なぜ日本は、他国で見られるような略奪や無法状態が起きないのか。その理由を、世界は次のように捉えています。「敬意と品格に基づく、それが、日本文化であるから」。この賞賛の声を、ポール・クローデルの言葉をどう受け止められますか。

議長に就任して以来、市外の方々とお会いする機会が増えました。その際、多くの方から次のようなお言葉をいただきます。「印西市はすごいですね」「印西市がうらやましいです」。人口増加率は全国3位。当初予算を大きく上回る税収。かつては7年連続で「住みよさランキング」全国1位を獲得したこともありました。

では、市民はそれを実感していますか。「私の住む街は印西市です」と胸を張って答えていただいているのでしょうか。誇れる印西市を皆さまと共に創るため、私たち議員も力を尽くしてまいります。

市民の皆さまの2026年が幸せに満ち、健やかな年となりますよう心よりお祈り申し上げます。



民生委員・児童委員

主任児童委員

地域福祉の向上のために各委員を委嘱

12月6日に市から民生委員・児童委員および主任児童委員へ委嘱状、退任者へ感謝状が伝達されました。任期は3年で、令和7年12月1日から令和10年11月30日までです。

各委員は、地域の皆さんが日々の暮らしの中で困ったり悩んだりしていることの相談を受け、皆さんの立場に立って解決するお手伝いをしています。相談したいことがあるときは、お住まいの地区の委員に気軽に声を掛けてください。なお、委員には守秘義務があり、相談内容などの秘密は守られます。

※敬称略



これから
よろしく
お願いします

民生委員・児童委員とは

民生委員は厚生労働大臣と千葉県知事から委嘱されるボランティアで児童委員も兼ねており、「民生委員・児童委員」と呼ばれています。

1人暮らしの高齢者をはじめ、身体の不自由な人、生活に困っている人、子育て家庭など、支援を必要とする人の悩み事や心配事の相談に応じ、市や関係機関との橋渡し役として活動を行っています。

主任児童委員とは

民生委員・児童委員の中で、特に児童福祉に関する活動を専門的に担当します。小中学校や児童福祉関係機関などと連携しながら、民生委員・児童委員と一体となって児童福祉活動を行っています。

担当地域	民生委員・児童委員						主任児童委員
木下・小林	植竹久枝 松田ヒトミ 中村智恵子	齊藤由美 淡路明彦 梅澤勉	中基謙二郎 鈴木 稔 渡邊孝	山口明 浅野和人 鈴木寧子	石井秀昭 阿部芳雄 風岡明美	橋本勇 野村清枝	田中伸子 吉成麻子
大森・永治	板倉幸子 小熊寿美江 名尾優	石崎重信 篠田春樹 渡邊 和子	山崎秀雄 岩井成子 根津郁子	椎名茂子 高橋定一 山崎正之	牧野敏幸 伊藤雅彦		金子貴子
船穂・そうふけ	押田富士夫 伊藤典子 荒井信夫	森川隆司 布施飛雄衣 亀井雪子	中村清美 伊藤かおり 菊地由美子	木間和美 岩本清 大内美弥子	木村美砂緒		鈴木容子 圓尾優紀 寺川茜
ニュータウン 中央北	藤枝信子 米澤孝夫 大根春美	只津晴子 武田好子 原野雅子	白岩満里子 渡辺京子 山地弘子	木村紫 中島さと子 伊藤朗子	小井土恵子 大和雅子 新井清一	井上愛子 大平久夫 牛頭憲昭	瀬川裕介 松崎比呂美
ニュータウン 中央南	三輪志保 久保田久恵 川原春夫	坂本健治 増田葉子 勝田良子	平野義明 矢野忠行 高村衛	宮脇幹雄 亀田葉子 小田島伸二	小田島まり		美馬光美
印旛	森本光子 大森惣司 宗像綾子	井上知江子 貝塚章子 岩井浩之	大須賀誠 菊地克巳 間野潤子	小岩守 石橋速人 新井良徳	斑目好一 蝦名愛 宮内和美	近藤靖則	吉野美由紀
本埜	加藤庄一 野口一男	石川太巳 長谷川誠一	小久保力 鈴木政信	館野利代 田畑真理	吉野博		飯塚益美

退任

これまでありがとうございました

【民生委員・児童委員】

豊田文子、奥野定雄、山口茂、鈴木敏男、小川眞澄、志和孝、吉谷公江、岩崎洋子、村越正道、田久保宗卓、出山正実、野村俊幸、清田康夫、森川富美夫、卯田勝美、矢仲美佐夫、小柴香織、地土井明美、平田みゆき、磯上慎治、高野正心、杉崎千明、志賀泰次郎、村上八重子、山野幸子、五十嵐節子、深山正弘、柴海辰夫、大野邦彦、根本忠幸、岩井千恵子、齋藤恵智子、大澤清美、大熊喜章、渡邊信一、木暮麗子、渡辺哲章、岩井一、五十嵐一男、織原拯、小林久男、銀山晴雄、貝塚裕子、北村綾、小山内江津子

【主任児童委員】

平田美樹、濱田由香里、藤田裕子、押田香代子、原山奈緒美

民生委員・児童委員が不足しています

各地域で民生委員・児童委員のなり手不足が深刻になっています。地域に居住し、福祉活動やボランティア活動などに理解と熱意がある人を募集しています。

なお、民生委員・児童委員になるための条件などがありますので、関心がある人は事前にお問い合わせください。

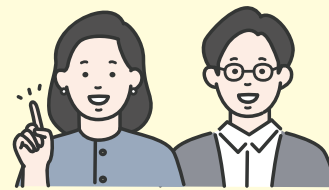

問【民生委員・児童委員について】社会福祉課厚生係 ☎33-4513
【主任児童委員について】子育て支援課子ども政策係 ☎33-7580



新たな行政改革の戦略に関する意見を募集

市では、行政改革に関する従前の計画体系や取り組み方を見直しています。そこで、日々変化する社会情勢や新しい行政課題に迅速かつ柔軟に対応していくための新たな行動指針として「抜本的な業務改革の実行戦略(仮称)」を策定しています。

実行戦略に関することや、市役所に期待することなど、皆さんのアイデアや意見をお聞かせください。

◎募集期間…12月22日(月)～1月12日(月)

◎回答方法…2次元コードから。住所や氏名などの個人情報は収集しませんが、メールアドレスやハンドルネームの登録、またはLINEアカウントの連携のどちらかが必要となります

問総務課行革推進係 ☎33-4413



本埜ファミリア館のリニューアルオープンに伴う市民説明会を開催

保全改修工事のため令和7年6月16日から休館している本埜ファミリア館は、令和8年4月1日(水)にリニューアルオープンします。靴のまま利用可能なエリアの拡大など、工事によって便利になった点や、滝野出張所の開所日の見直しについて、市民説明会を開催します。

時1月17日(土)15時～

場滝野二丁目集会場※駐車場はありません

内リニューアル内容、滝野出張所の開所日の見直しについて

対市内在住・在勤・在学者

定30人

申1月5日(月)から15日(木)までにちば電子申請サービスから、または下記へ(抽選)

問市民課(滝野出張所担当：市役所内) ☎80-8181 ✉siminka@city.inzai.chiba.jp



総合福祉センター保全改修工事に伴う市民説明会を開催

保全改修工事に当たり、工事の概要や休館期間中の対応などについての市民説明会を開催します。

時1月21日(水)15時30分～

場総合福祉センター

問高齢者福祉課生きがい支援係 ☎33-4592

印西地区消防組合

火災予防条例を改正します

令和7年2月に岩手県大船渡市で発生した林野火災を受けて、総務省消防庁では、林野火災注意報や林野火災警報の的確な発令などにより林野火災予防の実効性を高めることを目的に、国が示す火災予防条例(例)が改正されました。この改正に伴い、印西地区消防組合でも条例改正を行いました。詳細は下記消防組合ホームページ(2次元コード)をご確認ください。

◎施行日…令和8年1月1日

◎主な改正…警報発令時に、林野において屋外での火の使用は、罰則の対象になります

問印西地区消防組合予防課指導調査係 ☎46-9971



市公式Instagramが始まりました

市公式Instagramでは、市のイベント情報やまちの魅力、いんざい君のおでかけ情報など、さまざまな情報を写真や動画で発信していきます。

ぜひ、フォローをお願いします。

アカウント名 千葉県印西市

ユーザーネーム @chiba_inzai_city

URL https://www.instagram.com/chiba_inzai_city/

問秘書広報課広報広聴係 ☎42-5117



防犯の表彰

問市民活動推進課防犯対策係 ☎33-4435

安全で安心なまちづくりの実現に向けて、永年にわたり防犯活動に尽力された功績に対し、印西市防犯組合の皆さんが表彰されました。

今後も安全で安心なまちづくりの実現に向けての防犯活動に、ご協力をお願いします。※敬称略

(公財)全国防犯協会連合会会長表彰

◎防犯荣誉銅章…松村憲一(小林支部長)

関東管区警察局長及び
関東防犯協会連絡協議会会長連名表彰

◎防犯功労団体の部…中央駅北支部

千葉県警察本部長及び
(公社)千葉県防犯協会理事長連名表彰

◎防犯功労者の部…川村秀幸(小林支部副支部長)

(公社)千葉県防犯協会理事長表彰

◎優良防犯指導員等受賞者

玉井和幸(木下支部)、小林俊一(中央駅南支部)、植村國一(大森支部)、若尾弘喜(本埜支部)、腰川信太郎(大森支部)、岩井栄(本埜支部)、森川雅広(船穂支部)

問市民活動推進課防犯対策係 ☎33-4435



松村憲一氏

皆さんのご意見を募集

パブリックコメント

このたび、案がまとまりましたので、市民意見公募(パブリックコメント)を実施します。

印西市教育ビジョン(案)

時12月23日(水)～1月15日(木)

申1月15日(木)(消印有効)までにちば電子申請サービスから、または意見書(任意様式可)に住所、氏名(法人名)、電話番号を記入し下記へ(閲覧場所の意見回答箱へ投函可)

問企画政策課政策推進係 ☎33-4068 ✉kikakuka@city.inzai.chiba.jp

第5次印西市地域福祉計画(案)

時12月26日(金)～1月16日(金)

申1月16日(金)(消印有効)までにちば電子申請サービスから、または意見書(任意様式可)に住所、氏名(法人名)、電話番号を記入し下記へ(閲覧場所の意見回答箱へ投函可)

問社会福祉課地域福祉推進係 ☎33-4519 ✉syafukuka@city.inzai.chiba.jp

印西市第2次基本計画(素案)

時1月5日(月)～23日(金)

申1月23日(金)(消印有効)までにちば電子申請サービスから、または意見書(任意様式可)に住所、氏名(法人名)、電話番号を記入し下記へ(閲覧場所の意見回答箱へ投函可)

問企画政策課企画係 ☎33-4414 ✉kikakuka@city.inzai.chiba.jp

印西市地域公共交通計画(案)

時1月21日(水)～2月8日(日)

申2月8日(日)(消印有効)までにちば電子申請サービスから、または意見書(任意様式可)に住所、氏名(法人名)、電話番号を記入し下記へ(閲覧場所の意見回答箱へ投函可)

問交通政策課交通政策係 ☎33-4415 ✉koutsuuka@city.inzai.chiba.jp ☎42-5800

〈共通〉

◎閲覧場所…担当課、行政資料コーナー、各支所・出張所(滝野を除く)・公民館・図書館(本埜を除く)、コスモパレット パレット I、市ホームページ

対市内在住・在勤・在学者、および市内に事業所または事業所を有する法人、その他の団体

他必要事項が未記入のもの、単に賛否を示したもの、および趣旨が不明なものは無効。提出に要する諸費用は本人負担。口頭による意見の受け付けや個別の回答は不可



確定申告のお知らせ

申告・納期限

所得税及び復興特別所得税、贈与税…3月16日(月)
個人事業者の消費税及び地方消費税…3月31日(火)

ぜひご利用ください

下記の2つの会場では

パソコン、スマートフォンでの申告

完成した申告書での提出

ができます。

※詳細は成田税務署へお問い合わせください

会場
A

税理士による 所得税確定申告の相談会

整理券
配布

無料

開催日時

2月5日(木)、6日(金)10時～17時

※9時から入場整理券を配布。受け付けは16時まで

会場

市役所附属棟2階

対象

小規模納税者の所得税及び復興特別所得税・個人消費税、年金受給者や給与所得者の所得税及び復興特別所得税の申告をする人

※土地・建物・株式などの譲渡所得がある場合や、住宅借入金等特別控除を初めて受ける場合は、会場③(イオンモール成田)をご利用ください

2月16日(月)～3月16日(月)の市内申告相談会は、市役所職員のみ対応となりますので、この相談会の利用をお勧めします。

会場
B

税務署による 確定申告相談会

整理券
配布

無料

開催日時

2月16日(月)～3月16日(月)9時～16時

※土曜・日曜日、祝日を除く

※3月1日(日)は千葉西税務署(千葉市)で開設(受け付け8時30分～16時)

会場

イオンモール成田2階
イオンホール(成田市)

対象

所得税及び復興特別所得税、個人消費税、贈与税の申告をする人

共通

申それぞれの会場で当日分の入場整理券を配布します。また、入場整理券は2次元コードから国税庁LINE公式アカウントを友だち追加することで事前に入手できます※配布状況により、早めに受け付けを終了する場合あり

他申告用紙が必要な場合は、国税庁ホームページの「ダウンロードサービス」をご利用ください

国税庁LINE公式▶



持参する物

☐ 本人確認できる物

☐ 源泉徴収票

☐ 生命保険・地震保険の控除証明書

☐ 国民健康保険税、介護保険料などの支払金額の分かる物

☐ 国民年金保険料控除証明書

☐ 寄附金の受領書

☐ 住宅借入金控除に必要な書類

☐ 申告者名義の口座番号

☐ 医療費控除の明細書(控除を受ける場合は要作成)

☐ スマートフォン

☐ マイナンバーカードまたは通知カード(2つの暗証番号が必要)

☐ 利用者証明用電子証明書(数字4ケタ)

☐ 署名用電子証明書(英数字6～16文字)

昨年申告した人は確定申告書の控え、また、税務署からのお知らせのはがきや封書がある人は原本持参

オンラインでの 申告が便利です

国税庁ホームページの「確定申告書等作成コーナー」から、確定申告書を作成することができます。また、スマートフォンからも申告することができますので、ぜひご活用ください。

☎成田税務署 ☎28-5151(自動音声案内)

確定申告書の提出は 2月5日(木)から

所得税等の確定申告書の提出は、2月5日(木)から課税課、各支所市民サービス課、および平賀出張所窓口で仮収受します。※平賀出張所以外の出張所では仮収受できませんのでご注意ください。なお、2月4日(水)までに提出したい場合は、東京国税局業務センター千葉西分室へ郵送するか、成田税務署へ持参してください

【確定申告書等を郵送で提出する場合の提出先】

〒262-8507 千葉市花見川区武石町1-520

東京国税局業務センター千葉西分室

※令和7年7月から、成田税務署での申告書の郵送受付が終了し、東京国税局業務センター千葉西分室へ提出することになりました

☎成田税務署 ☎28-5151(自動音声案内)

市民税・県民税申告のお知らせ

☎課税課市民税係 ☎33-4443

3会場で
実施

市役所職員による 市民税・県民税等申告相談会

無料

市民税・県民税申告および所得税の確定申告相談会は、2月16日(月)から市内3カ所で実施します。

①

イオンモール千葉ニュータウンモール棟3階イオンホール
2月16日(月)～19日(木)

LINE
で
事前予約

②

印旛公民館1階大会議室 2月20日(金)

※印旛支所の改修に伴い、昨年まで実施していた印旛支所での相談会は実施しませんのでご注意ください

LINE
で
事前予約

③

市役所附属棟2階 2月24日(火)～3月16日(月)
※土曜・日曜日を除く

LINE
で
事前予約

整理券
配布

①イオンホール会場②印旛公民館会場では当日入場整理券の配付はせず、LINEでの事前予約のみの対応となりますのでご注意ください。
③市役所会場では当日入場整理券を配付します。

※詳細は本紙(2月1日号)に掲載します

市民税・県民税申告書が変わります

これまでは複写式の市民税・県民税申告書でしたが、令和8年度分の申告書からは両面印刷となり、複写式ではなくなります(新様式は、1月下旬に市ホームページに掲載します)。

申告書の控えが必要な場合は、自身で申告書の写しをとってから提出してください。

また、令和7年度の市民税・県民税の申告をした人には、令和8年度分の申告書を1月末に発送します。申告が必要な人は、必要事項を記入の上、添付書類と一緒に提出してください。

完成した市民税・県民税申告書の提出は、市役所本庁課税課、各支所市民サービス課窓口、平賀出張所(その他の出張所での提出はできません)、および市が主催する申告相談会場で受け付けますが、混雑回避のため課税課への郵送による提出にご協力ください。

市ホームページで公開している市民税・県民税申告書作成・試算システムは、2月中旬頃に令和8年度の仕様に切り替わります。

郵送での申告にご協力を



防災行政無線の内容は、市公式LINE



防災X



防災メール



などで確認できます。

税の
申告

その他のお知らせ

申告書は2月上旬までに配置

令和8年度市民税・県民税申告書および7年分の所得税の確定申告書などは、2月上旬までに市役所本庁課税課窓口配置する予定です。各支所・出張所にも配置しますが、数に限りがあります。

※ファミリーマート、ポプラ、ミニストップ、ローソンのマルチコピー機で、所得税や消費税の申告書が印刷できるようになりましたので活用ください(別途、印刷費用がかかります)

☎課税課市民税係☎33-4443、成田税務署☎28-5151(自動音声案内)

申告書にはマイナンバー(個人番号)の記載が必要

- 市民税・県民税申告書、所得税及び復興特別所得税、消費税及び地方消費税、贈与税の各申告書には、マイナンバーの入力(記載)が必要です
- 市民税・県民税申告書、所得税及び復興特別所得税の申告書を提出する際は、**本人確認書類の提示、または写しの添付が必要です**

《本人確認書類の例》

マイナンバーカード、通知カードと運転免許証など

※郵送で提出する場合は、本人確認書類の写しを添付(マイナンバーカードの場合は両面分。健康保険資格確認書の場合は保険者番号および被保険者等記号・番号が見えないように塗りつぶしてください)

※自宅からe-Taxで税務署に送信する場合は、本人確認書類の提示、または写しの提出は不要

☎【市民税・県民税申告書について】課税課市民税係☎33-4443【所得税及び復興特別所得税、消費税、贈与税などについて】成田税務署☎28-5151(自動音声案内)

医療費通知を発送します

国民健康保険に加入している人には、令和7年1月から10月分までの医療費通知を1月末に発送します。

この通知書は、確定申告の医療費控除適用の際に添付できます。なお、11月と12月に受診した医療費については、医療機関の領収書に基づく明細書の作成が必要です。

☎国保年金課給付係☎33-4464

医療費控除には「医療費控除の明細書」の添付が必要

令和8年度市民税・県民税申告および7年分所得税などの確定申告の際、医療費控除の適用を受ける場合には「医療費控除の明細書」の添付が必要です(領収書の添付は不可)。

なお、医療保険者から発行される一定の要件を満たした医療費通知(医療費のお知らせ)を添付すると明細の記入を一部省略できます。

※医療費通知(医療費のお知らせ)に保険者番号および被保険者等記号・番号の記載がある場合は、塗りつぶしてください

※医療費の領収書は5年間保存する必要があります

☎【市民税・県民税申告について】課税課市民税係☎33-4443【所得税などの確定申告について】成田税務署☎28-5151(自動音声案内)

所得申告用「国民健康保険税・後期高齢者医療保険料および介護保険料の納付額」を送付

令和7年中に納めた国民健康保険税、後期高齢者医療保険料及び介護保険料のお知らせを1月30日(金)に発送します。社会保険料控除の確認書類としてご利用ください。

なお、年金から天引きされる人は、日本年金機構から1月下旬に送付される予定の公的年金等の源泉徴収票に記載されます。

☎国保年金課保険税係☎33-4462、高齢者医療年金係☎33-4470、高齢者福祉課介護保険係☎33-4623、船橋年金事務所☎047-424-8811

後期高齢者医療保険料納付方法を変更できます

後期高齢者医療保険料が特別徴収(年金から天引き)される人は、申請により口座振替に変更できます。

◎申請期間…1月26日(月)まで

◎申請方法…金融機関で後期高齢者医療保険料の口座振替を申し込み、口座振替申込書本人控え、本人確認書類を下記窓口または各支所市民サービス課へ持参

◎注意…介護保険料、市民税・県民税の特別徴収は変更不可。納付状況により変更できない場合あり。残高不足による振替不能が続く場合は、特別徴収に変更する場合あり

☎国保年金課高齢者医療年金係☎33-4470

償却資産の申告は2月2日(月)までに

償却資産は土地や家屋と同様に固定資産税の課税対象です。毎年1月1日現在、市内に償却資産(土地・家屋以外の事業用資産)を所有する事業主は、その資産の多少、増減の有無にかかわらず毎年申告が必要です。忘れずに申告書を提出してください。

※eLTAX(<https://www.eltax.lta.go.jp/>)による電子申告可

☎課税課償却資産係☎33-4316

相続登記・住所変更登記の義務化について

令和6年4月1日より、相続登記が義務化されました。不動産を相続された人は、3年以内に相続登記の申請をお願いします。

また、令和8年4月1日からは住所等変更登記も義務化されます。所有権の登記名義人は、住所等に変更があった際には、その変更の日から2年以内に変更登記の申請をお願いします。詳細は、法務省ホームページ(2次元コード)をご確認ください。



☎千葉地方法務局成田出張所☎23-2313(音声案内2番)

千葉県特定最低賃金の改正

千葉県特定(産業別)最低賃金が改正されました。詳細は下記へお問い合わせください。

件名		改正時間額	発効年月日
【地域別最低賃金】千葉県最低賃金		1,140円	R7.10.3
特定最低賃金	調味料製造業(みそ製造業を除く)	1,140円	R7.10.3
	鉄鋼業	1,210円	R7.12.25
	はん用機械器具、生産用機械器具製造業	1,140円	R7.10.3
	電子部品・デバイス・電子回路、電気機械器具、情報通信機械器具製造業(電球・電気照明器具製造業、電気計測器製造業およびこれらの産業において管理、補助的経済活動を行う事業所を除く)	1,169円	R7.12.25
	計量器・測定器・分析機器・試験機・測量機械器具・理化学機械器具製造業、医療用機械器具・医療用品製造業、光学機械器具・レンズ製造業、時計・同部分品製造業、眼鏡製造業	1,140円	R7.10.3
	各種商品小売業		
自動車(新車)小売業			

☎千葉労働局労働基準部賃金室☎043-221-2328





世界へ飛び出せ

イングリッシュ アカデミージャンプ

印西市中学生
海外派遣研修

市内在住の中学生を海外に派遣し、交流学校の授業参加やホームステイなどを実施。英語学習に対する意欲と実践的な英語コミュニケーション能力の向上を図るとともに、異文化への理解を深め、国際化に対応できる人材の育成を目指します。

令和8年度

参加者を募集します

◎派遣期間…8月10日(月)～17日(月)

☑オーストラリア(メルボルン市近郊)での授業体験、ホームステイ、および国内での事前研修・報告会(全4回)

☑市内在住の中学2・3年生(令和8年4月1日現在)

定20人

¥15万円(自己負担)

※旅券・査証などの取得に要する費用、渡航手続代行料などは別途自己負担となります

☑2月20日(金)17時までに二次元コードから、スピーチ動画(日本語と英語)を添付して申し込み

※Gメール(Googleアカウント)が必要です

◎選考方法…【第1次】動画による審査

【第2次】4月12日(日)に面接による審査

※詳細については、第1次選考合格者へ別途通知

※費用や選考方法は変更になる場合あり

☎指導課指導係 ☎33-4705



▲申し込み



▲募集要項

農業版ハローワークに登録しませんか 農業研修の参加者を募集

市では農家で働いてみたい人(求職)と人手を必要としている農家(求人)の情報を登録し、雇用につなげる農業版ハローワークを行っています。

求職登録をする人は、農業の基礎知識を学ぶために下記の農業研修への参加が必要です。

登録後の雇用先については、求人登録情報を基に自分で探していただくことになります。また、条件(賃金、労働時間など)についても、双方で直接話し合ってください。

☑2月25日(水)13時～16時、26日(木)9時45分～16時※昼1時間休憩あり(全2回)

☑市内農家での農作業(畑作)の実習など

☑市内在住で、2日間の研修に参加できる人

定10人

¥250円程度(傷害保険代)

他この事業は国が行うハローワーク(職業安定所)とは異なります

☑2月13日(金)までに住所、氏名、年齢、性別、電話番号を下記へ(先着順)

【求人登録をしたい農家の方へ】

登録を希望する人は、随時、登録申請書・個人情報提供同意書(市農政課、市ホームページで配布)、登録証用写真1枚(縦4.5cm×横3.5cm)を下記へ持参してください。

☎農政課振興係 ☎33-4488 ✉nouseika@city.inzai.chiba.jp



四街道市みんなで 人権を考えるつどい

人権について考え、理解を深めるための催しを行います。

☑1月17日(土)13時30分～16時10分

場文化センター(四街道市)

☑【オープニング】県立四街道高等学校吹奏楽部による演奏

【第一部】中学生による人権作文発表

【第二部】元タカラジェンヌ東小雪氏による人権講演会「子どもの性的虐待について～実体験を踏まえて～」

☎四街道市地域共創部みんなで課 ☎043-420-7525



1月23日(金)～2月5日(木)

明るい選挙書き初め展

明るい選挙書き初めは、市内の小中学生に選挙への親しみをもってもらうために毎年実施しています。今年度の入賞作品をぜひご覧ください。

場ふれあい文化館

☎選挙管理委員会事務局 ☎33-4676



▲昨年の様子

令和8年度

学校体育施設開放

団体登録の受け付け開始

生涯スポーツの推進を図るため、学校教育に支障のない範囲で小中学校の体育施設を開放しています。利用を希望する団体は登録が必要です。なお、旧宗像小学校と旧本埜第二小学校も開放します。



開放施設の概要

開放施設		開放日	開放時間
校庭(小学校)		土曜・日曜日、祝日、休業日	9時～17時
体育館	小学校	土曜・日曜日、祝日、休業日	9時～21時30分
		平日	18時～21時30分
	中学校	毎日	18時～21時30分
柔剣道場(中学校)		毎日	18時～21時30分

※学校により、利用できない施設、時間、活動種目あり

次の全てに該当する非営利団体

- 市内在住・在勤・在学の10人以上で構成されたスポーツ団体
- 成人の団体責任者(1人)と管理責任者(2人)を置くこと

1月16日(金)までに申請書と令和6年度の決算書を下記へ

※申請は1年分。令和7年度登録団体には申請書を郵送します。

2月7日(土)に松山下公園総合体育館で全体会議を行います。団体の代表者は必ず出席してください。また、利用希望が重複した場合は、当日、団体間で調整していただきます。

詳細は市ホームページ

問スポーツ振興課振興係 ☎42-8417

印西市地域自立支援協議会委員

募集中

市では、障害者総合支援法に基づき、障がいのある人の地域における共生社会の実現のため、障がい福祉に関する取り組みや課題の検討を行う委員を募集します。

◎任期…委嘱の日から令和10年3月31日まで

◎報酬…日額7,500円

市内在住の18歳以上で、年数回の会議(原則平日の昼間)に出席できる人

定1人

1月30日(金)(消印有効)までに必要事項を記入した申込書(ちば電子サービス、市ホームページで配布)、小論文(テーマ「私の考える障がいのある人と共に暮らす地域づくり」800字以内)をちば電子サービス、または下記へ

問障がい福祉課支援係 ☎33-4136 FAX42-0381



登録統計調査員

募集中

市では、国勢調査や経済センサスなどの基幹統計調査で、統計調査員として活動できる人を募集しています。

◎報酬…調査終了後、国などの基準に基づき支払い

市内世帯などの訪問、調査票の配付、回収、整理など

20歳以上で、税務、警察、選挙活動に直接関係なく、守秘義務を守り責任を持って業務を遂行できる人

ちば電子申請サービスから、または申込書、意向確認書(市ホームページ、下記窓口で配布)を下記へ

問企画政策課政策推進係 ☎33-4068



市ホームページにバナー広告を募集中

市ホームページのトップページにバナー広告枠を設け、企業広告などを掲載しています。

【掲載料】

- 市内に事業所を所有する企業…月額1万2千円
- 市外に事業所を所有する企業…月額1万5千円

【掲載期間】1カ月単位

申込書掲載申込書を下記へ

問秘書広報課広報広聴係 ☎42-5117

詳細はこちら



印西市営水道

水道管の洗浄と漏水調査を実施

問水道課工務係 ☎33-4617

洗浄

水道管の洗浄作業を、水道水の使用が少ない夜間に行います。作業時間中は濁り水が出る場合がありますので、できる限り水の使用を控えてください。

◎作業期間…1月13日(火)～23日(金)(平日のみ) ※日程が変更となった場合は、市ホームページでお知らせ

◎作業時間…23時～5時

◎作業区域…右図①～⑦

※作業は①から⑦の順に、1区域を1日で実施



漏水調査

各家庭の宅地内にある止水栓や水道メーターと、道路下にある水道管の漏水調査を行います。市の委託業者が、市発行の身分証明書を携帯し調査します。建物内に入ることはありません。ご理解とご協力をお願いします。なお、調査の際、立ち合いは不要です。

◎作業期間…1月下旬～2月下旬(平日のみ)

◎作業時間…8時30分～17時

◎作業区域…右図①～⑦



対象地区はこちら

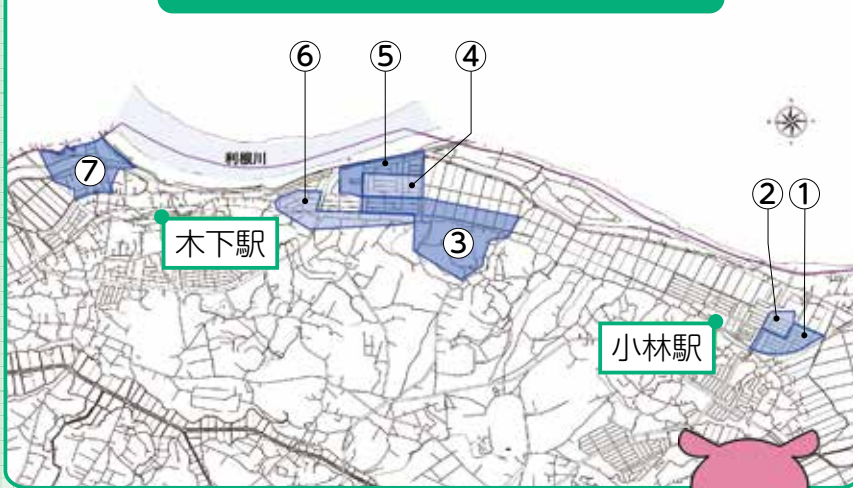

ご理解とご協力をお願いします



モラルを守って地域を美しく フンの始末は飼い主の責任です 必ず持ち帰りましょう

犬のフンでお困りの方へ

新たなフン害対策「イエローチョーク作戦」

イエローチョーク作戦とは、道などに放置されている犬のフンをあえて片付けず、フンの周囲を黄色のチョークで囲んで警告することで、飼い主のモラルに訴え、フン害を減らすという取り組みです。

この作戦は、京都府宇治市発祥のアイデアで、フン害に困っている地域の住民や団体が自主的に取り組む活動です。印西市内でもフン害減少の効果が報告されています。

イエローチョーク作戦の方法

1. 放置されたフンの周囲を○で囲む
 2. 「発見日時」を書き、警告する
 3. 時間を変えて現場を見る
 - ①フンが放置されたまま→「確認日時」を追加
 - ②フンが始末された→「なし」
 4. 予防には「パトロール中」と書くことも有効
- これを繰り返すことでフン害が減少していくことを見込んでいます。

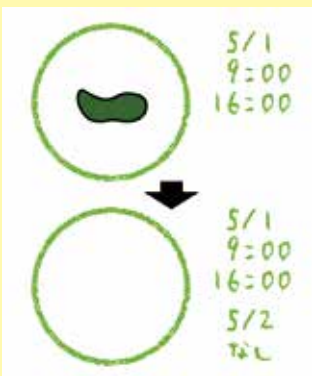

実施にあたっての注意

- 許可なく私有地や他人の管理地には書かないでください
- 必要事項以外のことを書かないでください

イエローチョーク作戦を始めようという方へ

環境保全課窓口でイエローチョークを配布していますので、お問い合わせください。

☎環境保全課指導係 ☎33-4495

有価物集団回収を始めてみませんか

有価物集団回収は、町内会や子ども会などの団体が紙類や空き缶などの有価物を収集し、回収業者に引き渡してリサイクルを行う活動です。

活動の利点(重量に応じた奨励金の受け取り)

- 回収量1キログラムにつき6円の奨励金が受け取れます
- 奨励金は、団体の皆さんの必要な活動費用に充てることができます

活動の流れ

- ①クリーン推進課に登録届を提出
- ②回収業者と契約をする(活動開始)
- ③回収量に応じた金額を申請
- ④交付額の決定後、請求
- ⑤奨励金を振り込み

※詳細はお問い合わせください

☎クリーン推進課推進係 ☎33-4504

リサイクル 情報広場

(掲載情報は12月12日現在)

リサイクル情報広場は、自宅に眠っている不用品を処分するのがもったいないから欲しい人に譲りたい」「無料または安く手に入りたい」という人をつなげる広場です。ぜひご活用ください。

譲ります

もとの幼稚園制服など、洋服(男性)、秀明八千代高等学校制服(男子)・指定かばん、星虹保育園制服・園用品

探しています

小倉台小学校体操服、木下小学校体操服、印西中学校制服、西の原中学校制服、県立鎌ヶ谷高等学校制服・体操服

※詳細は市役所1階掲示板、2次元コードから

☎クリーン推進課推進係 ☎33-4504

知っ得!

131

消費生活

配線器具その使い方間違っていないですか?正しく使って安全に使用しましょう

- 延長コードやテーブルタップなどの配線器具には使用可能な消費電力があり、それを超えると火災につながる恐れがあります
- 炊飯器やオーブンレンジなどの消費電力の大きな製品には、延長コードなどの使用を禁止しているものもあるので注意しましょう
- 電源コードをねじ曲げたり踏みつけたりすると、コードが破損し異

常発熱や発火の原因にもなります

- 電源プラグを長時間差し込んだままにすると、コンセントとの隙間に埃や水分が付着し発火する恐れがあります。定期的に掃除しましょう
- 配線器具には寿命があります。異臭や変色を定期的に確認し、古くなったら交換しましょう

不安に思ったときは、すぐに右記へ相談してください。☎市消費生活センター ☎42-3306 平日9時30分～12時・13時～16時30分

外国人の皆さんへ For Foreign Residents

= 日本語教室「りぼん」 =

印西市国際交流協会では、市内に住んでいる外国人を対象にした日本語教室「りぼん」を開催しています。生活に必要な日本語の学習や仲間づくりのお手伝いをしています。

各クラスでの楽しい企画のほかに、印西市国際交流協会主催の行事にも積極的に参加しています。私たちと一緒に、日本語を楽しく勉強しませんか。

クラス	時間	場所	連絡先(電話)
水曜日	午前9時30分～11時、 午前11時10分～12時40分	コスモスパレット パレットI	早川 : 0476-36-7836 岡部 : 080-5521-7064
木曜日	午前10時～12時	中央公民館	川喜田 : 090-6492-0865 治田 : 090-2548-3317
土曜日	午前10時～12時、 午後6時～7時30分	そうふけ公民館	治田 : 090-2548-3317
日曜日	午前10時～12時	小林公民館	河原 : 080-9524-1944 治田 : 090-2548-3317

※問い合わせは各曜日の担当者までお願いします

= Japanese Language Lesson “RIBBON” =

Inzai City International Friendship Association (Inzai-shi-Kokusai-Koryu-Kyokai) holds the Japanese language lesson “RIBBON” for Foreign Roots Residents in Inzai City. We help you learn the Japanese necessary for daily life and connect with others.

Also, we very much welcome you to participate in enjoyable events held by IIFA and each class. Why don't you enjoy studying Japanese with us?

Class	Time	Venue	Contact(TEL)
Wednesday	9:30 a.m.～11:00 a.m., 11:10 a.m.～0:40 p.m.	Cosmos Palette Palette I	Hayakawa: 0476-36-7836 Okabe: 080-5521-7064
Thursday	10:00 a.m.～noon	Chuo Community Center (Chuo-Komin-kan)	Kawakita: 090-6492-0865 Haruta: 090-2548-3317
Saturday	10:00 a.m.～noon, 6:00 p.m.～7:30 p.m.	Sofuke Community Center (Sofuke-Komin-kan)	Haruta: 090-2548-3317
Sunday	10:00 a.m.～noon	Kobayashi Community Center (Kobayashi-Komin-kan)	Kawahara: 080-9524-1944 Haruta: 090-2548-3317

*For inquiry, contact each person in charge for each class.



ごみ処理・リサイクル施設などの見学会 参加者募集

皆さんは出している家庭ごみや資源物がどのように選別され、処理、再生されているかご存じですか。

この見学会は、ごみの分別と減量化の大切さを学ぶため、ごみ処理施設やリサイクル施設、印西クリーンセンターで発生するごみ焼却熱を地域冷暖房に利用しているエネルギーセンターなどを見学するバスツアーです。

この機会にごみ問題や環境について学習し、ごみ減量化につなげましょう。



📅2月19日(木)9時～16時(解散予定) ▲見学の様子

◎集合場所…市役所本庁1階ロビー(8時40分)

◎見学施設…

- ①印西クリーンセンター(ごみの焼却)
- ②㈱千葉ニュータウンエネルギーセンター(ごみ焼却の余熱利用)
- ③㈱印旛共進(瓶、缶の処理)
- ④㈱本埜共進(廃家電などの処理)
- ⑤㈱佐久間(ペットボトル、プラスチックなどの処理)
- ⑥印西地区一般廃棄物最終処分場(焼却灰などの埋め立て)

※午前(①②)のみ、午後(③～⑥)のみの参加も可

👤市内在住の小学生以上※18歳未満は保護者の同伴が必要

👤25人

📷昼食持参。写真撮影可。ごみ減量啓発グッズの配付あり

📅1月15日(木)から30日(金)までに参加者の住所、氏名、電話番号を下記へ(先着順)

📍クリーン推進課推進係 ☎33-4504 ✉clean.kengakukai@city.inzai.chiba.jp 📠42-5339

お詫びと訂正

本紙12月号9ページ「ブンベツくん!」記事内の表記に誤りがありました。お詫びして訂正いたします。

(正) 前年同月の442.2gから13.6g 増えました

(誤) 前年同月の444.2gから13.6g 減りました

📍クリーン推進課推進係 ☎33-4504

「ごみの分別大事典」シリーズ 令和7年度⑩



ごみのことおしえて!

ブンベツくん!



スプレー缶の出し方について



スプレー缶やカセット式の高圧ボンベ缶があるんだけど、どうやって処分したらいいの?

スプレー缶などは使い切って空の状態にしてから、透明な袋に入れて「資源物」としてごみ集積所に出してね。



燃やさないごみだと思っていたけど資源物なんだね。スプレー缶などに付いているキャップはどうすればいいの?

キャップは「プラスチック製容器包装」の指定袋(黄色)に入れて出してね。



スプレー缶などを出す時は穴を開けたほうがいいの?

穴を開けるのは危ないから開けずに出してね。穴を開けてしまった場合でも出すことはできるよ。



燃やすごみの原単位(1人1日当たりのごみ排出量)

令和7年10月の燃やすごみの量は、1人1日当たり438.2gで、前年同月の457.3gから19.1g減りました。令和7年度の目標値418.9g(第3次印西市ごみ減量計画より)を達成するには、19.3g減量・分別が必要です。今後も、ごみの減量・資源化にご協力をお願いします。



📍クリーン推進課推進係 ☎33-4504

ふるさと探訪 タイムスリップ・インザイ

No.38

江戸時代の年始営業案内ちらし

市内の木下地区には、江戸時代に木下河岸という船着き場があり、鮮魚や米などの物資輸送や旅人を乗せる発着所としてにぎわいました。江戸時代の中期頃になると、庶民文化の興隆とともに旅行ブームが起きます。江戸から物見遊山で行ける近郊の行楽地の一つに、東国三社詣がありました。これは鹿島神宮(茨城県)、香取神宮(千葉県)、息栖神社(茨城県)の三社に参詣するもので、人々は木下河岸から乗り合いの観光船である木下茶船で出発します。写真は、木下河岸から出船する船や旅人の管理を担う問屋が作成した案内ちらしです。版木に文字などを彫り印刷をする木版刷りで作られました。新年のあいさつが書かれ、お年賀で配付したと考えられます。図は問屋の店前の様子で、奥には帳場、手前には武士や旅人の様子などが描かれています。図下には三社詣などのコースと船賃、その他河岸までの距離と各船賃が記され、当時の旅程と木下河岸問屋の営業形態の様子がうかがえる貴重な資料です。



現在、木下交流の杜歴史資料センターでは、今回のちらしを含む2点の版木を特別公開しています。昔の年始広告から、往時の木下河岸の面影をたどりに見に来てみませんか。



短歌・俳句をお寄せください

一人一首または一句で未発表のもの。掲載月の前々月20日締め切り(必着)です。投稿は、住所・氏名(ふりがな)・電話番号を記入し、秘書広報課へ。

短歌

あらたまの年の始めに筆振れば梅花墨香心に満つる

和泉 岩井 義春

神々しき初日を受けて頭たる日本の平和祈るわれあり

大森 大野 容子

朝光に紅映ゆる山茶花の花ごと榮えよ未来の印西

竜腹寺 五十嵐 次男

懐かしき映画見をれば若き日のわれに重なる日々の浮かび来

高花 柄沢 学

枯れかかり季を違へて咲ける花愛しさつの肥料ほどこす

小林北 植松 みな子

俳句

二人してすすりし蕎麦に除夜の鐘

和泉 岩井 洋子

沼越しに日光連山冬近し

山田 露崎 充

水底に紅葉散り敷く静寂かな

大森 吉田 弘子

秋深し夕焼空に鳥二羽

滝野 吉元 広子

月冴ゆる折鶴いくつ折り重ね

大森 片桐 加代子

【田波 章子選】

【村越 博茂選】

おでかけインフォメーション

1月2日(金)・3日(土)

順天堂大学 箱根駅伝へ

1月2日と3日に開催される第102回箱根駅伝。市内にキャンパスを構える順天堂大学男子駅伝チームが今年も出場します。
チームの目標は総合5位。上位争いが期待される同チーム。皆さんで応援しましょう。
問経済振興課プロモーション推進室 ☎33-4477



チームの
スローガンは
「挑戦」

2月7日(土)10時20分～15時頃

トップアスリートを間近で見学！

順天堂大学施設見学会

時2月7日(土)10時20分～15時頃(市役所集合・解散)
※12時～13時は昼食(学食利用または持参も可)
場順天堂大学さくらキャンパス
内陸上競技部と体操競技部の活動や練習風景などを見学
対市内在住の小学生以上

定40人(1組4人以内)※小学生は保護者の同伴が必要
申1月14日(水)(必着)までにちば電子申請サービスから(抽選)
※申し込み結果は1月23日(金)までに当選者のみに連絡します
問経済振興課プロモーション推進室 ☎33-4477 ✉keishinka@city.inzai.chiba.jp



写真は順天堂大学提供



図書館で新年の運だめし!

ほんのおみくじ

おみくじを引いて、図書館おすすめの本を借りてみませんか。

なくなり
次第終了

小倉台図書館

時1月6日(火)～8日(木)
対小学生以下
問小倉台図書館 ☎47-5511

大森図書館

時1月6日(火)～12日(祝)
対どなたでも
問大森図書館 ☎42-8686

そうふけ図書館

時1月6日(火)～11日(日)
対どなたでも
問そうふけ図書館 ☎45-2566



市内全図書館 蔵書点検のため臨時休館します

◎休館期間…2月1日(日)～5日(木)
休館中はご迷惑をおかけしますが、より使いやすい図書館となるよう整備しますので、ご理解・ご協力をお願いします。
なお、コスモスパレット パレットⅡ「図書の貸出窓口」は2月1日と、3日から5日は開館します。
問大森図書館 ☎42-8686

2月14日(土)17時30分～

クライミング施設利用認定会

松山下公園総合体育館のクライミング施設で、利用認定会を開催します。施設を一般利用するためには、認定会で合格することが必要です。
時2月14日(土)17時30分～
場松山下公園総合体育館
対原則高校生以上(経験者でオンサイトのグレードが5.11a以上を有する小学生以上中学生以下の人は参加可)
※市内在住・在勤・在学者優先
定10人
料1000円(保険代含)
申1月28日(水)までにちば電子申請サービスから(抽選)
※詳細は市ホームページ
問スポーツ振興課振興係 ☎42-8417

2月8日(日)14時～

日本総合伝統芸能集団 喜楽座公演

時2月8日(日)14時～(開場13時30分)
場コスモスパレット パレットⅡ
内日本総合伝統芸能集団、井坂斗、糸幸社中喜楽座による、津軽三味線、和太鼓、お箏、唄、踊りの豪華絢爛、和のエンターテインメントショー
料3,500円(全席自由)
申下記窓口、または電話で
問コスモスパレット パレットⅡ ☎33-6017





1月25日(日)12時～19時

「イルミライ★INZAI」の 最終点灯日に 「イルミライ冬フェス」を開催

「イルミライ★INZAI」の最終点灯日にイベントを開催します。ご家族や友人と一緒に、楽しいひとときをお過ごしください。

時 1月25日(日)12時～19時

内 お子さま向けの体験型ワークショップや「煎餅焼き体験」など。個性豊かな雑貨店や多彩なキッチンカーも多数出店予定

問 経済振興課プロモーション推進室 ☎33-4477



写真 de ホットNEWS



イルミライ★INZAI 点灯式イベントが開催されました

11月29日の17時に、千葉ニュータウン中央駅周辺に今年もイルミネーションの光が灯されました。イルミネーションイベント「イルミライ★INZAI」の点灯式には、その瞬間を一緒に迎えようと、多くの人が集まりました。

今年は、市民団体の皆さんによるマルシェも開催され、ステージイベントとともに、昼過ぎからにぎわいを見せた会場。点灯時間になると、藤代市長やいんざい君、5組19人の市民の皆さんが一斉に点灯スイッチを押し、一面が光に包まれました。

「イルミライ★INZAI」は1月25日(日)まで点灯しています。ぜひ皆さんも、印西の冬を感じに足を運んでみませんか。

問 経済振興課プロモーション推進室 ☎33-4477



文化ホール情報

問 文化ホール
〒270-1327 印西市大森2535
☎42-8811
✉info.inzaibunka@kpb.co.jp



いんざいの不思議な庭 作品制作ワークショップ

時 1月12日(祝)、17日(土)各日10時～12時、13時30分～15時30分。18日(日)は大川友希氏による公開制作を予定(どなたでも見学可能)

内 3月に文化ホール館内で展示するアート作品の制作を体験。皆さんの「思い出の布」を貼り合わせて、1枚の大きな布を作る

講 大川友希氏(彫刻家)

申 電話、窓口、または申し込みフォーム(2次元コード)から



※画像はイメージで、実際の作品とは異なる場合があります



Cocomiリサイタル 「Bouquet de Cinéma」

時 3月14日(土)14時～

内 注目の若手フルート奏者Cocomiのリサイタルです。共演に、若手実力派ピアニスト實川風氏を迎えます

¥ Duo Bouquet(一般2枚1組)9千円、一般5千円、友の会・障がい者割引4,500円、高校生以下2,500円 ※未就学児入場不可。1人4枚まで

他 全席指定

申 電話、窓口、またはオンラインチケットサービスで(先着順)



©Akinori Ito

ヤング・ステージ・コレクションin印西

時 2月1日(日)14時～

内 印西の若きパフォーマーが文化ホールに勢揃い。オールジャンルの熱いステージを繰り広げます【出演】司会・スペシャルステージ：大野靖之氏(シンガーソングライター)、オープニングアクト：Vivid☆Prism(INZAI IDOL GROUP)、他公募出演者の皆さん



¥ 1人100円(全席自由) ※3歳未満は無料

申 当日会場で

ゆかりのアーティストコンサート

時 3月21日(土)14時～

内 印西市出身の若手アーティストが登場するコンサート。伸びやかで透明感あふれる演奏をお楽しみください【出演】河野舞優氏(ピアノ)、平出紗也子氏(ソプラノ)、小野真理子氏(ピアノ伴奏)

¥ 一般千円、高校生以下500円

他 全席指定。未就学児入場不可

申 電話、窓口、またはオンラインチケットサービスで



おはなし会(1月) 紙芝居や大きな絵本など、楽しいおはなしをご用意しています。

【大森図書館】11日(日)、25日(日)14時～ 【小林図書館】24日(土)10時30分～ 【そうふけ図書館】10日(土)、17日(土)、24日(土)、31日(土)15時～ 【小倉台図書館】11日(日)、18日(日)、25日(日)10時30分～

災害時に母子の命と健康を守る

市内の関係機関と 災害時保健活動訓練（助産訓練） を実施しました

11月17日

11月17日に大規模災害時における妊産婦や新生児への支援体制を強化することを目的に、市とみらいウィメンズクリニック、千葉県助産師会、日本医科大学千葉北総病院、印旛保健所などの関係機関が一体となり、市としては初となる印西市災害時保健活動訓練（助産訓練）を実施しました。

今回の訓練は、市内で震度6強の地震が発生してから72時間以内を想定。特に支援が必要となる妊産婦・新生児への対応を中心に、実践的な活動を行いました。当日は、ふれあい文化館に災害対策本部や福祉避難所を設置し、もう一つの会場となったみらい助産院とオンラインで結んで情報共有や連携の手順を確認。参加者は、次々と発生する課題が書かれたカードをもとに、ハイリスク妊婦の病院搬送や、満床となったクリニックからの要請に基づく福祉避難所の開設など、緊迫した状況下での判断と行動についての訓練を行いました。

災害時には、一人でも多くの命と健康を守るために、平時から関係機関との顔の見える連携が不可欠となります。市では、今回の訓練で得られた成果と課題を今後の防災計画に反映させ、いざというときに迅速・円滑な支援ができるよう、これからも備えを進めていきます。

問子ども家庭課母子保健係 ☎33-4762



タスキに思いをこめて！

第19回

印西小学校駅伝競走大会

11月26日

11月26日に松山下公園で、印西小学校駅伝競走大会が開催されました。

今年はインフルエンザの流行により一部のレースで参加できない選手がいたものの、全ての学校が参加でき、男女合わせて58チームが出場し熱いレースを展開しました。コースの沿道では各校の児童や保護者などが走る選手に拍手を送り、選手たちも応援に応えるように日頃の練習成果を発揮し、懸命な走りですすきをゴールまでつなぎました。

結果は、女子の部は内野小学校、男子の部は木刈小学校が優勝を飾りました。

また、大会では順天堂大学の長距離選手3人が全区間で伴走し、選手からは「皆さんと楽しく走ってパワーをもらいました。箱根駅伝も楽しみにしてください」とのメッセージが送られました。

女子の部		男子の部		敢闘賞
優勝	内野小学校	優勝	木刈小学校	平賀小学校（女子）
2位	西の原小学校	2位	西の原小学校	船穂小学校（男子）
3位	木刈小学校	3位	原小学校	

問指導課指導係 ☎33-4705



▼5区で区間新記録を更新した
伊豫大雅さん(木刈小学校)





11月29日

印旛郡市駅伝競走大会

印西市が一般の部で2位、中学校男子・女子の部で優勝

11月29日に佐倉市で、第95回印旛郡市駅伝競走大会が開催されました。

印西市は一般の部で2位となり、中学校男子の部では西の原中が優勝、同じく女子の部では木刈中が優勝、西の原中が2位となるなど活躍をみせました。

◎一般の部…成田市A(優勝)、印西市(2位)、佐倉市A(3位)

◎中学校男子の部…西の原中A(優勝)、大山口中A(2位)、富里中A(3位)

◎中学校女子の部…木刈中A(優勝)、西の原中(2位)、西志津中(3位)

☎スポーツ振興課振興係 ☎42-8417



▲一般の部で2位となった印西市のメンバー



▲中学校男子の部で優勝した西の原中Aチーム



▲中学校女子の部で優勝した木刈中Aチーム

12月7日

「パパと遊ぼう 親子de運動遊び」を開催しました



12月7日に総合福祉センターで、昨年度に続き順天堂大学の学生を講師に招き「パパと遊ぼう 親子de運動遊び」を開催しました。4歳から6歳のお子さん14人、お父さん12人、総勢12組の親子が参加しました。

お子さんたちは、普段やらないこと、仲良く、楽しくをテーマにダンス、猛獣狩りゲーム、じゃんけん列車、海賊ゲーム、綱くぐりや平均台、お菓子掴みなどの障害物リレーをパパと一緒に行いました。

皆さんからは「父がメインのイベントはなかなかないので、とても貴重な体験だった」「こどもと楽しい時間を過ごせた」「こどもと父2人だけのイベントはあまりないので、楽しませてもらった」「運動不足気味だったので、いい運動になった」「普段同じ保育園の友達としか関わりを持たないので、今回のような機会があるといろいろな年代の友達が増えて楽しい」など、さまざまな声が聞かれました。

☎子育て支援課支援係 ☎33-4640

11月22日・23日

印旛ヴィクトリー(バレーボール)が 関東大会で第3位

11月22日と23日に、埼玉県深谷市などで開催された「コントリビュートカップ」第41回関東小学生バレーボール大会に、市スポーツ少年団に所属する印旛ヴィクトリーが千葉県代表として出場し、混合の部で見事に3位入賞を果たしました。

印旛ヴィクトリーの今後の活躍に大いに期待しましょう。
☎スポーツ振興課振興係 ☎42-8417



子育て
情報



特別児童扶養手当

心身に重度、中度の障がいがあるため、日常生活で介護を必要とする在宅の20歳未満の児童を養育している父母または養育者に支給される手当です。

◎対象…身体障害者手帳おおむね3級以上、療育手帳Bの1以上、精神保健福祉手帳の2級以上、身体障害の内部障害（心臓、腎臓など）で手帳と同程度

◎手当月額…1級56,800円、2級37,830円

◎資格喪失事由など…次のいずれかに該当するこ

と

- 施設などへ入所した
- お子さんが障がいを事由とする公的年金を受給する

※相談、その他詳細は下記へ

問障がい福祉課支援係 ☎33-4136

養育費無料法律相談

時1月24日(出)13時～16時(1人40分程度)

場保健福祉センター(白井市)

内弁護士による相談

対県内在住者(千葉市、船橋市、柏市を除く)

定4人

申1月21日(水)12時まで

問(一財)千葉県母子寡婦福祉連合会事務局 ☎043-222-5818 ✉chibak-bosi@ce.wakwak.com

子ども医療費助成金交付申請書(償還払い)の電子申請が始まります

子ども医療費助成受給券をお持ちのお子さまが、受給券を使用せず保険診療を受けた際などに行う償還払いの手続きについて、これまでの窓口・郵送に加えて、マイナポータルを利用した電子での申請が可能となります。

時1月1日(祝)～

問子育て支援課給付係 ☎33-4645

子育てTIME

各子育て支援センター・保育園・認定こども園・児童館などでは、親子で楽しめるイベントや講座などを開催しています。詳細は各施設のおたより(2次元コード)をご覧ください。



健康・福祉情報



世界禁煙デー作品募集

禁煙や受動喫煙防止をテーマにした川柳と短歌を募集します。展示は5月31日の世界禁煙デーの前後10日ほど実施します。

対市内在住者

申1月5日(月)から30日(金)までに2次元コードから、または応募用紙(市ホームページで配布)を総合保健センター、または大森保健センターへ

※コンクールではありません。参加賞あり。未発表の作品に限る。1人2作品以内。公序良俗に反する内容や、特定の個人・団体を批判・誹謗する表現はご遠慮ください。

詳細は市ホームページ

問健康増進課健康支援係 ☎33-3270



食の試食(ドリンクサービス有り)

対市内在住の18歳以上

定60人

申1月16日(金)まで(先着順)

問社会福祉課厚生係 ☎33-4513 ✉syafukuka@city.inzai.chiba.jp

シルバー人材センター入会説明会

時①1月14日(水)、2月10日(水)、3月10日(水)②1月21日(水)③2月20日(金)④3月19日(木)10時～

場①コスモスパレット パレットI ②総合福祉センター③小林公民館④ふれあい文化館

内センターの仕事内容について

対市内在住の60歳以上

成田赤十字病院公開健康講座

時1月31日(出)14時～15時30分

場赤坂ふれあいセンター(成田市)

内前立腺がんのい・ろ・は～前立腺がんの基礎知識～

講吉田一樹氏(同病院第三泌尿器科部長)

定80人

申2次元コードから、または下記へ

問同病院社会課 ☎22-2311



いんざいワーク・ライフサポートセンターが移転しました

生活困窮者自立支援の業務を担ういんざいワーク・ライフサポートセンターが、11月4日に移転しました。

なお、同建物内で運営している北部地域包括支援センターの事務所は、移転せずにそのまま運営しています。

◎移転先…大森2564-140

◎連絡先…☎85-8267※変更していません

問社会福祉課地域福祉推進係 ☎33-7185



庁内献血を実施します

1月26日(月)



▲献血キャラクター けんけつちゃん

皆さんの温かい善意を心からお待ちしています。

時1月26日(月)9時30分～11時45分、13時～16時

場市役所本庁ロビー

問千葉県赤十字血液センター献血推進課 ☎047-457-9927 【予約】☎0120-892-760

全血採血について

1回の採血量	200mL	400mL
年齢	男女16～69歳	男性17～69歳、女性18～69歳
	※65歳～69歳の方は60歳～65歳の誕生日前日までに一度でも献血をしていない場合は献血できません	
体重	男性45kg以上、女性40kg以上	男女50kg以上
最高血圧	90mmHg以上180mmHg未満	
最低血圧	50mmHg以上110mmHg未満	
体温	37.5℃未満	
献血できない場合	●妊娠していると認められる人、または過去6カ月以内に妊娠していたと認められる人 ●採血により悪化する恐れのある循環系疾患、血液疾患その他の疾患に罹っていると認められる人 ●有熱者、その他健康状態が不良であると認められる人	

市で一緒に働きませんか

職員募集 会計年度任用職員（パートタイム）

令和8年度採用

共通事項

①【任用期間】令和8年4月1日～9年3月31日②時間給は令和7年12月1日時点での金額③勤務条件などに応じて社会保険・雇用保険に加入④合格者は名簿に登録され、必要に応じて採用⑤募集案内、履歴書(指定様式の場合)などは各問い合わせ先、市ホームページで配布⑥面接は別途通知

職種 (勤務場所)	募集 人数	応募資格など	主な業務内容	勤務時間	時間給 (別途諸手 当あり)	応募方法・問い合わせ先
一般事務 (総務課)	1人	パソコン操作ができる人	事務補助など	平日週4日8時30分～17時15分	1,440円～ 1,490円	1月19日(月)(消印有効)までに履歴書(写真貼付、本人希望記入欄等に勤務可能曜日を記入)を提出 〇総務課法規係☎42-5113
一般事務 (下水道課)	1人	公共下水道事業の業務経験があり、パソコン操作ができる人	排水設備の申請に関する審査、検査などの補助業務	平日週5日9時～17時		1月19日(月)(必着)までに履歴書(写真貼付)を提出 〇下水道課工務管理係☎33-4695
一般事務 (秘書広報課)	1人	パソコン操作ができ、普通自動車運転免許を有する人	会議の資料作成・運営補助、電話・窓口業務など	週3日程度8時30分～17時15分※土曜・日曜日勤務あり		1月19日(月)(必着)までに履歴書(写真貼付)を提出 〇秘書広報課広報広聴係☎42-5117
一般事務 (市民課、各出張所含む)	若干名	パソコン操作ができ、普通自動車運転免許を有する人	窓口業務、マイナンバーカードに関する業務など	週4日8時30分～17時15分※土曜・日曜日勤務あり		1月15日(木)(必着)までに履歴書(写真貼付)を提出 〇市民課住民記録係☎33-4442
一般事務 (納税課)	1人	パソコン操作ができる人	電話・窓口業務、データ整理など	週5日9時～16時		1月16日(金)(必着)までに履歴書(写真貼付)を提出 〇納税課収納管理係☎33-4447
一般事務 (都市整備課)	1人	パソコン操作ができ、普通自動車運転免許を有する人	電話・窓口業務、公園管理業務の事務補助など	週4日8時30分～17時15分		1月16日(金)(消印有効)までに履歴書(写真貼付)を提出 〇都市整備課管理係☎33-4663
一般事務 (市民安全センター)	4人	防犯関係の経験があり、パソコン操作ができ、普通自動車運転免許を有する人	街頭啓発活動や車両でのパトロール、防犯講話、防犯指導、防犯・市民安全に係る資料作成、交通安全教室の補助、その他市民安全に関する作業など	週4日8時30分～17時15分		1月16日(金)(必着)までに履歴書(写真貼付)を提出※1月26日(月)面接 〇市民活動推進課防犯対策係☎33-4435
一般事務 (本埜支所市民サービス課)	4人	パソコン操作ができ、普通自動車運転免許を有する人	窓口業務(申請書の受付や証明書の交付、税金などの収納)、電話対応など	週4日8時30分～17時15分		1月20日(火)(必着)までに履歴書(写真貼付)を提出 〇本埜支所市民サービス課☎97-1111
一般事務 (子育て支援課)	3人	パソコン操作ができる人	電話・窓口業務(児童手当や医療費助成などの窓口・事務処理など)、データ整理や書類作成など	週5日程度9時～16時		1月20日(火)(必着)までに履歴書(写真貼付)を提出 〇子育て支援課給付係☎33-4645
一般事務 (市民活動推進課)	1人	パソコン操作ができ、普通自動車運転免許を有する人	電話・窓口業務、資料作成、防犯灯調査の補助、データ入力など	週4日9時～17時		1月16日(金)(必着)までに履歴書(写真貼付)を提出※1月27日(火)面接 〇市民活動推進課防犯対策係☎33-4435
一般事務 ①松山下公園 ②パークゴルフ場 ③健康づくりセンター	①②③ 若干名	パソコン操作ができる人	窓口受付、料金收受、案内、電話対応などの運営業務、システム操作、施設内巡回パトロールなど	①週4日8時30分～17時15分②週3日8時30分～17時15分③週3日8時30分～16時45分※シフト制、土曜・日曜日、祝日勤務あり	1,950円	1月19日(月)(必着)までに申込書(自筆・写真貼付)を提出 〇スポーツ振興課施設管理係☎42-8417
一般事務 (保育幼稚園課)	9人	パソコン操作ができる人	電話・窓口業務、データ入力など	週4、5日1日6時間～7時間45分程度 ※平日8時30分～17時15分の間		1月30日(金)(必着)までに履歴書(写真貼付)と登録用紙を提出 〇保育幼稚園課計画管理係☎33-4649
①保育士 ②保育士補助 (市立保育園)	①② 若干名	①保育士(土曜日の勤務が可能な人)②資格不問	保育に関すること	週3～5日1日6時間～7時間45分程度 ※平日7時～19時、土曜日7時～17時の間。園の状況により勤務時間が多少異なる		1月30日(金)(必着)までに履歴書(写真貼付)と登録用紙を提出 〇保育幼稚園課計画管理係☎33-4649
消費生活相談員 (経済振興課)	3人	パソコン操作ができ、消費生活専門相談員資格(国家資格)を有する人	消費生活に関する相談受付・あっせん業務、その他これらに付随する事務など	週3日程度9時～16時45分	①1,690円 ②1,880円	1月19日(月)(消印有効)までに履歴書(写真貼付、本人希望記入欄などに勤務可能曜日を記入)、資格証の写しを提出 〇経済振興課商工振興係☎33-4483
①児童厚生員(各児童館、滝野子育て支援センター) ②保健師または助産師(滝野子育て支援センター、子育て支援課)	①32人 ②2人	①保育士または幼稚園・小学校・中学校教諭の資格を有する人②助産師または保健師資格を有する人	事業の実施および補助、親子・児童への遊びの指導や育児相談など	①火曜～日曜日の週4、5日程度(シフト制、土曜・日曜日勤務あり)9時～17時②週2～4日(シフト制、土曜・日曜日勤務あり)9時～17時		1月20日(火)(必着)までに履歴書(自筆・写真貼付)、資格証の写しを提出 〇子育て支援課支援係☎33-4640



※各公民館・図書館・福祉センター、コスモスパレットの受け付けは9時～

スポーツ

硬式テニス教室

時2月8日、15日、22日、3月1日の各日曜日8時30分～(全4回) ※予備日は3月20日(祝) 場松山下公園第1～4番テニスコート 内一般、シニア、ジュニア(中学生以下)クラス 対市内在住者または市テニス連盟加盟者で、原則全回参加できる人 定60人 料一般・シニア2千円、ジュニア500円(初回に徴収) 他テニスラケット、シューズ持参 申1月29日(木)までに松山下公園総合体育館窓口へ(先着順) 問印西市テニス連盟・齊藤☎42-3685

相談

司法書士無料相談会

時1月14日(木)18時～20時 場コスモスパレット パレットⅠ 内相続・贈与などの不動産登記、多重債務問題、成年後見・少額訴訟、会社設立・役員変更の商業登記など、司法書士業務に関すること 申当日会場で(19時30分まで) 問千葉司法書士会佐倉支部・三浦☎36-4813

国保・年金

20歳になったら「国民年金」

20歳になると、日本年金機構からおおむね2週間以内に「国民年金加入のお知らせ」が送付されます(20歳前に厚生年金に加入した人を除く)。お知らせが届かない場合は、国民年金の加入手続きが必要です。国保年金課、各支所、船橋年金事務所のいずれかで手続きをしてください。

なお、20歳直前で海外へ転出した後にお知らせを受け取った人は、船橋年金事務所へ連絡してください。

また、20歳になった時点で、厚生年金・共済に加入している配偶者の扶養となっている人は、配偶者の勤務先へ連絡し、国民年金3号被保険者の手続きをしてください。

【保険料の猶予制度】

収入などがなく、保険料の支払いが困難な場合は、次のような保険料の猶予制度があり、20歳の誕生日の前日以降に申請できます。

どちらの制度も、承認された期間中は老齢基礎年金を受けるために必要な期間に算入されますが、年金額に

は反映されません。

ただし「追納制度」により、10年以内に納付すれば、将来受け取る年金額を増額できます。

◎学生納付特例制度…大学(院)、短期大学、高等学校、高等専門学校、専修学校、各種学校(修業年限1年以上の課程)、一部の海外大学の日本分校に在学し、本人の所得が一定額以下の場合に該当※学生証の両面コピーを用意

◎納付猶予制度…50歳未満で、本人と配偶者の所得が一定額以下の場合に該当

問船橋年金事務所☎047-424-8811、市国保年金課高齢者医療年金係☎33-4470

年金の予約相談

年金事務所や街角の年金相談センターで年金相談や手続きを希望する人は、基礎年金番号が分かる年金手帳や年金証書を用意し、下記専用電話へ連絡してください。

◎予約受付専用電話…☎0570-05-4890(ナビダイヤル) 050から始まる電話番号の場合は☎03-6631-7521平日8時30分～17時15分

問船橋年金事務所☎047-424-8811

年金相談所

社会保険労務士による年金に関する相談所を開設します。

時2月26日(木)10時～15時15分 場市役所別館 内国民年金、厚生年金に関すること、および年金請求手続きや加入記録の確認並びにその他年金制度に関することを相談 定8人 他相談時間1人30分 申1月15日(木)から26日(月)までに基礎年金番号の分かるものを用意し、下記へ(先着順)

問国保年金課高齢者医療年金係☎33-4470

まちづくり

道路内に物件を設置するには占用許可が必要です

道路は誰もが自由に通行できるものですが、道路内に看板や日よけ、足場などを設置する場合は、道路本来の機能を妨げない範囲で許可を受ける必要があります。

占用許可を取得するには設置する物件の種類、大きさ、場所など、さまざまな基準を満たす必要がありますので、検討の際には事前に相談してください。

問土木管理課許認可係☎33-4609

講座・催し

パンづくり教室

時1月20日(火)10時～12時 場高花老人福祉センター 内肉まんとおんまんを作る 対市内在住の60歳以上 定16人 料千円 他エプロン、三角巾、布巾、室内履き持参 申1月9日(金)から(先着順)

問高花老人福祉センター☎47-2112

シニア安心安全講座

「住宅火災予防と救急の適正利用」～現場を知るプロから学ぼう～

時1月22日(木)10時～11時15分 場総合福祉センター 内いざという時に備えて、知識を得る 講印西消防署職員 対市内在住の60歳以上 定15人 申1月7日(水)9時から(先着順)

問総合福祉センター☎42-0144

初心者のためのスマートフォン講座

時2月3日(火)10時～12時(受け付け9時30分～) 場小林公民館 内2次元コードの読み込み、基本的なスマートフォンの操作習得および詐欺対策 対市内在住者 定20人 他スマートフォン持参 申1月8日(木)から(先着順)

問小林公民館☎97-0003

印旛公民館教室「親子で学ぶお金の基本」

時1月24日(土)10時～12時 場印旛公民館 内未来につながるお金の付き合い方やトラブルに巻き込まれない為の基本を学ぶ 対市内在住の小学生と保護者 定20組 申1月6日(火)から15日(木)までに2次元コードから

問印旛公民館☎98-0427



部活見学へ行こう！成田高等学校【競技かるた部】

時1月31日(土)12時30分～16時(往復のバス移動を含む) 場成田高等学校(小林公民館集合、解散) 内競技かるた部の部活動見学 対市内在住の小学5年生から中学生と保護者 定20組 他暖かい服装で 申1月7日(水)から17日(土)までに2次元コードから(先着順)



問小林公民館☎97-0003

#私たちの保健室～こっこんカフェ～

時1月20日(火)14時～19時※毎月の開催日は2次元コードから確認できます 場コスモスパレット パレットⅡ 内ふらっと気軽に立ち寄ってゆっくりした雑談だけでも大歓迎。家族や友達、パートナーのこと、月経や体の悩みなど、どんなことでも話せる場所(プライバシー厳守)



問男女共同参画センター☎36-4174

男の本音、ぶっちゃけここだけの話！！

時1月25日(日)10時～12時 場コスモスパレット パレットⅠ 内男性の生きづらさからみたジェンダー平等講演、おしゃべり会の体験 講清田隆之氏 対市内在住・在勤・在学者 定30人 他事前予約が必要

申1月22日(木)までに2次元コードから※詳細は市ホームページ

問男女共同参画センター☎36-4174



映画「うまれる」上映会

時2月15日(日)10時～12時(受け付け9時45分～) 場コスモスパレット パレットⅡ 内命を見つめる4組の夫婦の物語 対市内在住・在勤者※小学3年生以下は保護者の同伴が必要

申2月12日(木)までに2次元コードから 問男女共同参画センター☎36-4174✉siminkatudou@city.inzai.chiba.jp



英語発音トレーニングクラス

時1月6日～3月10日の毎週火曜日10時～12時(全10回) 場おおもりまちづくり会館 内正しい英語の発音トレーニング 定12人 料1回900円 申事前に下記へ(先着順)

問印西市国際交流協会・川喜田☎090-6492-0865✉inzai.ifa@gmail.com

マザーズハローワーク出張相談 in 印西市

時1月8日(木)9時30分～、10時30分～、11時30分～(各回50分※新規登録申し込み含む) 場コスモスパレット パレットⅡ 内子育て中のために離職している女性を対象とした就職支援※キッズスペースあり 講ハローワーク成田マザーズコーナー職員 定3人 他お子さん連れでの相談可 申事前に下記へ

問ハローワーク成田マザーズコーナー☎20-0567



あおぞら講座

時1月17日(土)9時～11時30分 場【前半】福祉センター(白井市)【後半】

印西市内の武西の湿地※参加者に別途通知 ㊦ニホンアカガエルをはじめとする両生類の生態などについて、前半に座学、後半は講師とともに湿地を散策 ㊧松島野枝氏(国立環境研究所)、勢井慎太郎氏(株式会社環境指標生物) ㊨市内在住者※小学生以下は保護者の同伴が必要 ㊩20人 ㊪長靴など汚れてもいい服装で ㊫1月10日(出)までに住所、氏名、連絡先、参加人数、年齢を記載し下記へ(先着順)
㊬(NPO法人) 谷田武西の原っぱと森の会 ☎ymharappa@yahoo.ne.jp

第27回印西市書道展および第三部会小中学校書き初め展
㊭1月23日(金)～28日(水)10時～17時※最終日は16時まで ㊮イオンモール千葉ニュータウン
㊯市書道協会会長・岩井 ☎42-6425、第三部会書写研究部長・佐藤 ☎97-1977

国際交流イベント「印西ワールドフェスト2026」
㊭1月24日(出)10時30分～13時30分 ㊮中央公民館 ㊯日本や外国の歌や踊りを楽しみ、餅つきなどで外国人の市民と交流する ㊩70人 ㊪中学生以上800円※小学生以下無料 ㊫1月15日(木)まで(先着順)
㊬印西市国際交流協会・坂東 ☎070-5519-1661 ㊭inzai.ifa@gmail.com

犬のしつけ方教室
【基礎講座(無料)】
㊭①1月29日(木)、2月26日(木)、3月26日(木)10時～12時(受け付け9時30分～)②1月13日(水)、2月10日(水)、3月10日(水)13時30分～15時30分(受け付け13時～) ㊮犬の本能と習性、しつけ方法などの講義①はモデル犬による実演あり ㊩10人(先着順) ㊪犬同伴不可 ㊫①動物愛護センター本所 ☎93-5711 ②動物愛護センター支所 ☎04-7191-0050 ㊬動物愛護センター本所
【実技講座(有料)】
㊭①1月29日(木)、2月26日(木)、3月26日(木)②1月28日(水)、2月25日(水)、3月25日(水)13時～15時(受け付け12時30分～) ㊩5人(先着順) ㊪3千円(別途消費税)※犬同伴1頭につき ㊪犬同伴可
㊫㊬(公財) 千葉県動物保護管理協会 ☎043-214-7814
〈共通〉
㊭①動物愛護センター本所(富里市) ②動物愛護センター支所(柏市)

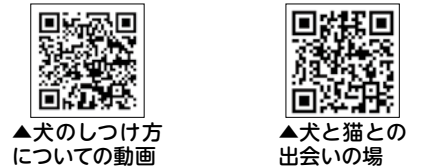

㊪動物愛護センターでは「犬のしつけ方」についての動画配信(要申し込み)や、犬猫の新しい飼い主を探

す「犬と猫との出会いの場」なども行っています。詳細は同センターホームページ

犬猫の譲渡会
㊭平日に個別対応 ㊮千葉県動物愛護センター(本所) ㊯同センター収容中の譲渡対象の成犬および成猫の譲渡 ㊪譲渡条件あり※詳細は同センターホームページ ㊫事前に同センターホームページから
㊬動物愛護センター本所 ☎93-5711

国際交流エコ・スローマラソン 印西2026
㊭4月5日(日)9時～16時 ㊮タイムは競わず、外国人ランナーと環境美化活動の一環としてごみ拾いをしながらゆっくり走る
◎コース…松虫姫公園(スタート・ゴール)、印旛沼付近、吉高の大桜(途中、足湯や軽食を楽しむ)(全約20km)
㊯小学4年生以上 ㊩150人 ㊪大人5千円、小中学生・高校生3千円
㊫3月20日(祝)までに2次元コードから
㊬印西市国際交流協会 ☎070-5519-1661 ㊭inzai.ifa@gmail.com

(公財)印旛都市文化財センター設立40周年記念企画展パート2「印旛・柏の珍品展」～発掘されたあれやこれ～
㊭9月18日(金)までの9時～17時※18日は16時30分までに入場 ㊮(公財) 印旛・柏文化財センター(佐倉市) ㊯同センターで行った発掘調査などに関する展示。市内(松崎地区)の東海道遺跡・前戸遺跡から出土した、奈良・平安時代の墨書土器・蚕型土製品などを展示
㊬同センター ☎043-484-0126

みんなのひろば
市民団体などからのお知らせです

催し
新春将棋大会
㊭1月18日(日)9時30分までに集合 ㊮総合福祉センター ㊯上級・中級・初級クラス。各級で5局を指し順位を競う ㊪大人千円(昼食付き)、小中学生は500円(昼食なし) ㊪優勝、準優勝、第3位に景品授与。会場内での食事は不可
㊬印西将棋連合会・大脇 ☎46-4020

アンニョン カフェ(アンニョン・カフェ)
㊭1月10日(出)13時30分～15時30分 ㊮コスモスパレット パレットⅡ ㊯韓国籍、在日の人(二世、三

世を含む) ㊩8人程度 ㊪通訳は金碩太氏(韓国語サークル代表)
㊫㊬(NPO法人) ソーシャルサポートこむねっと・安齋 ☎070-1377-1505 ㊭comnet.ibent@gmail.com

ガラケー、スマホなんでも相談会
㊭1月20日(水)10時～15時 ㊮コスモスパレット パレットⅡ ㊯スマホの困り事、使い方、料金、アプリ設定など何でも相談できます ㊫当日会場
㊬(特非) リスベック・デジタルライフサポート・田中 ☎080-5523-4565

映画マイ・ビッグ・ファット・ウェディング
㊭1月24日(出)13時15分～16時30分 ㊮コスモスパレット パレットⅡ ㊯観る人全てをハッピーにする感動の実話。海外で脅威の大ヒットとなった映画。製作トム・ハンクス ㊩25人
㊬金沢 ☎090-6518-6092

中国語連続ドラマ・映画勉強会
㊭1月28日(水)14時～16時 ㊮文化ホール ㊯中国ドラマ「安家」、中国版「家売るオンナ」、映画「哪咤」を学ぶ ㊨中～上級中国語学習者 ㊩5人 ㊫1月15日(木)まで
㊬中文映画クラブ・王 ☎070-8335-1963 ㊭movie@allkenkou.com

新春梅盆栽展
㊭2月7日(土)、8日(日)9時～16時※8日は15時まで ㊮上町会館 ㊯新春の梅の香りをご堪能ください
㊬印西盆栽愛好会・澤部 ☎090-3904-8595

ふれあいホール スプリングコンサート
㊭2月15日(日)14時～15時30分 ㊮けやきプラザ(我孫子市) ㊯池上英樹 マリンバコンサート ㊩551人 ㊫65歳以上は12月16日(水)から、一般は20日(土)から2次元コードで、またはふれあいホール窓口へ(先着順)
㊬ふれあいホール ☎04-7165-2883

募集
英会話サークル「TEAM KF」会員
㊭木曜日10時～12時(月3～4回) ㊮牧の原地域交流センター ㊯カナダ人の講師から少人数で中級レベルの英会話を学ぶ ㊩若干名 ㊪3千円
㊫㊬TEAM KF ☎090-6921-1948 ㊭kazue3313@gmail.com

バトントワーリング
㊭土曜・日曜日に不定期 ㊮松山下公園総合体育館 ㊯バトンを使って

楽しく踊る ㊯5歳以上 ㊫前日までにSNSから、または下記へ
㊬glory Baton studio ㊭clear_baton_twirler@yahoo.co.jp

2026年度舞姫財団奨学生(第1期)
㊭4月から ㊮返済の必要がない(給付型)奨学金(月額5万円)の奨学生を募集※寄付も受付中 ㊯市内在住または出身の大学生で、令和8年4月に進学予定の人 ㊩3人(予定)
㊫1月31日(出)までに2次元コードから※詳細は同財団ホームページ
㊬(一財)舞姫財団 ㊭https://maihimefoundation.org/



納期限は2月2日(月)
市民税・県民税・森林環境税第4期
㊬納税課収納管理係 ☎33-4447
国民健康保険税第7期
㊬国保年金課保険税係 ☎33-4462
後期高齢者医療保険料第7期
㊬国保年金課高齢者医療年金係 ☎33-4470
介護保険料第6期
㊬高齢者福祉課介護保険係 ☎33-4623

◎納め忘れのないようにお願いします。
◎口座振替の人は、残高不足のないようご確認ください。
◎納付が困難な場合はそのままにせず、相談してください。

市税などの夜間納付相談窓口
【相談日】
1月30日(金)17時30分～19時
【場所】市役所本庁舎1階国保年金課
【必要な物】納税通知書、催告書、本人確認書類など
【取扱科目】
固定資産税・都市計画税
市民税・県民税・森林環境税
軽自動車税(種別割)
㊬納税課債権回収対策室 ☎33-4448
国民健康保険税
後期高齢者医療保険料
㊬国保年金課
保険税係 ☎33-4462
高齢者医療年金係 ☎33-4470
介護保険料
㊬高齢者福祉課介護保険係 ☎33-4623



無料

高齢者就労支援センター
高齢者のための企業説明会・講習会

高齢者の就労のための企業説明会
(株)地域新聞社

時1月22日(木)13時30分～15時30分
因【第一部】「地域新聞社」による企業紹介、業務内容の説明
【第二部】折込体験・就業に関する相談
対市内在住の60歳以上で、就労を希望している人
申1月20日(火)まで

パソコン(全5回)

時2月9日～3月16日の毎週月曜日13時～16時※2月23日を除く
因ワードとエクセルの基本的な使い方を学ぶ
対市内在住の60歳以上で、全回参加できる人、パソコンのキーボードで文字入力ができる人(初回の人優先)
定10人
申1月6日(火)から16日(金)まで(抽選)

障子・網戸張替え(全2回)

時2月19日(木)、20日(金)9時～12時
因障子と網戸の張替えの知識と技能を学ぶ
対市内在住の60歳以上で、全回参加できる人(初回の人優先)
定10人
申1月8日(木)から27日(火)まで(抽選)

刈払機

時2月24日(火)13時～15時
因除草作業で使用する刈払機の操作方法を学ぶ(実習あり)
対市内在住の60歳以上(初回の人優先)
定5人
申1月9日(金)から30日(金)まで(抽選)

ヨガ(全4回)

時2月18日～3月11日の毎週水曜日10時30分～11時30分
因体力向上や転倒防止のため、柔軟性や筋力、バランス感覚の向上など、自宅でも続けられる基本的なヨガを学ぶ
対市内在住の60歳以上で、全回参加できる人(初回の人優先)
定10人
申1月7日(水)から23日(金)まで(抽選)

〈共通〉
場 高齢者就労支援センター(浦部) ☎ 33-7585 平日9時～17時

あつまれ!
INZAI ベイビーズ

1月
生まれのみんな

令和6年
生まれ

大塚 理翔ちゃん
昨年弟も生まれてお兄ちゃんに!いつも笑顔で周りを明るくしてくれてありがとう!家族皆で楽しく過ごそうね!

令和7年
生まれ

田村 誠ちゃん
1歳お誕生日おめでとう!早い成長に驚くことばかり!笑顔に癒やされてます。生まれて来てくれてありがとう!

令和6年
生まれ

鈴木 心絆ちゃん
なっちゃん2歳のお誕生日おめでとう!これからたくさん食べてたくさん遊んで大きくな～れ☆

令和6年
生まれ

佐久間 千颯ちゃん
風邪も引かず毎日元気に過ごしてくれてありがとう!!これからもお兄ちゃんと仲良くね!

令和6年
生まれ

柴田 あいちゃん
2歳のお誕生日おめでとう!いろいろなことができるようになったね!家族に笑顔をくれてありがとう!大好きだよ!

赤ちゃんの
写真募集中!

対市内在住で、掲載希望月に誕生日を迎える、満2歳までの赤ちゃん
※応募方法などの詳細は、2次元コード

各種 無料相談 1月

※祝日の相談はありません※階段の昇降に支障のある人は予約時に申し出てください※☎予約が必要

相談名	とき(12時～13時を除く)	ところ	問い合わせ	相談名	とき(12時～13時を除く)	ところ	問い合わせ	
法律相談 (弁護士) ☎	①16日(金)②23日(金)③30日(金)10時～15時【予約開始】①9日(金)②16日(金)③23日(金)※先着8人(初めての人優先)	コスモスパレットパレットⅡ 3階市民相談室	男女共同参画センター ☎36-4233 (受付専用番号) ※予約開始9時 ※空きがあれば当日受け付け可(交通事故巡回相談を除く)	母子・父子自立支援相談 ☎	月曜～金曜日9時～16時	子育て支援課支援係 ☎33-4640		
司法書士相談 ☎	30日(金)10時～15時【予約開始】5日(月)※先着6人(初めての人優先)			消費生活相談	月曜～金曜日 9時30分～16時30分【電話相談可】	市役所 附属棟	市消費生活センター ☎42-3306	
税理士相談 ☎	23日(金)10時～15時【予約開始】5日(月)※先着6人(初めての人優先)			若者サポートステーション出張相談 ☎	22日(木)10時～17時 ☎15～50歳未満の職業的自立を目指す若者と保護者	市役所別館	ちば北総地域若者サポートステーション ☎24-7880	
人権よろず相談 ☎	16日(金)10時～15時【予約開始】5日(月)※先着4人			心配ごと相談	水曜、金曜日(1月2日を除く) 10時～15時	社会福祉協議会(総合福祉センター内) ☎42-0294		
行政相談 (行政相談委員) ☎	16日(金)10時～15時【予約開始】5日(月)※先着8人【電話相談可】			成年後見相談会 ☎	27日(火)13時30分～15時30分 ※先着2人	いんざいワーク・ライフサポートセンター ☎85-8267		
交通事故巡回相談 ☎	23日(金)10時～15時【予約】21日(木)まで※先着4人			生活困窮相談	月曜～金曜日8時30分～12時、 13時～17時15分【電話相談可】	いんざいワーク・ライフサポートセンター ☎85-8267		
女性の悩み相談 ☎	15日(木)、29日(木)10時～16時【電話相談可】			教育相談	月曜～金曜日 9時30分～15時30分	教育センター教育相談専用電話 ☎47-7830		
福祉の総合相談 窓口 ☎	月曜～金曜日8時30分～17時15分【電話相談可】	2階	子ども相談室	月曜～金曜日9時～17時	指導課指導係 ☎33-4705			
家庭児童相談 ☎	月曜～金曜日9時～16時		特別支援教育に関する就学相談 ☎	月曜～金曜日 9時30分～16時30分	指導課指導係 ☎33-4705			
障がい福祉の 総合相談	月曜～金曜日9時～17時【電話相談可】	いんば障害者相談センター ☎99-2501 ☎33-6024	Consultation for Foreigners ☎	21日、水曜日9時～16時 事前に予約してください 【オンライン相談可】	企画政策課政策推進係 ☎33-4068 ☎kikakuka@city.inzai.chiba.jp			
障がい者就労 支援相談	月曜～金曜日9時～17時【電話相談可】	ふれあいサポートセンターいんざい ☎42-1118 ☎42-1055	外国人のための 無料相談					





印西市市制施行 30周年記念

ロゴマーク・キャッチフレーズが決定

印西市は令和8年4月1日に市制施行30周年を迎えます。これを記念し、周年事業を盛り上げるロゴマークとキャッチフレーズを募集したところ、ロゴマークに113件、キャッチフレーズに175件の応募がありました。たくさんの素敵な作品をご応募いただきありがとうございました。

最優秀賞作品は、市制施行30周年記念イベントや、プロモーション活動などで使用していきます。



ともに歩んだ30年、
ともに創るその先へ



優秀賞

そして、
ふるさとに になっていく



ユニーク
賞

みどり、都市、
あしたの交差点



問 経済振興課プロモーション推進室 ☎33-4477
✉ keishinka@city.inzai.chiba.jp

第5回

印西まちなか音楽祭の



出店者を
募集します



問 5月10日(日)11時～16時45分

◎募集要項…市ホームページ(2次元コード)をご覧ください



キッチンカー・一般店舗

場 牧の原モア北口広場、牧の原
駅南遊歩道
定 25店程度
◎出店料…3千円



フリーマーケット

場 牧の原モア
定 30店程度
◎出店料…千円



問 1月5日(月)から2月2日(月)までに市ホームページの専用フォームから(抽選)

問 文化振興課文化振興係 ☎33-4836 ✉ bunkashinko@city.inzai.chiba.jp

印西市観光協会主催

第34回 ふるさと発見フォトコンテスト

いんざいの原風景



優秀賞

冬のバレリーナ

(撮影地: 本埜 白鳥の郷)

荒川 昭儀(白井市桜台)

白鳥の羽ばたきには、愛情表現や威嚇行動などがあると言われていますが、この一枚は白鳥の郷、本埜に戻ってこれた喜びを精いっぱい表しているようだ。

人口と世帯

令和7年11月30日現在
()内は前月比

人口	112,197人	(-25)
男	55,539人	(-9)
女	56,658人	(-16)
世帯	46,762世帯	(-18)